



# แผนพัฒนาท้องถิ่นสี่ปี พ.ศ.๒๕๖๑-๒๕๖๔

องค์การบริหารส่วนตำบลเพ็ญใหญ่  
อำเภอพล จังหวัดขอนแก่น

## คำนำ

ตามระเบียบกระทรวงมหาดไทยว่าด้วยการจัดทำแผนพัฒนาขององค์กรปกครองส่วนท้องถิ่น พ.ศ. ๒๕๔๘ และเพิ่มเติมฉบับที่ ๒ พ.ศ. ๒๕๕๙ ซึ่งได้กำหนดให้องค์กรปกครองส่วนท้องถิ่นดำเนินการจัดทำแผนพัฒนาท้องถิ่นสี่ปี และสามารถจัดทำกรทบทวนได้ตามความเหมาะสมเพื่อให้การกำหนดแผนงาน/โครงการต่าง ๆ ได้มีการปรับปรุงแก้ไข ให้เป็นไปตามสภาวะความต้องการของประชาชนและมีความทันสมัยเป็นปัจจุบันอยู่เสมอ

แผนพัฒนาท้องถิ่นสี่ปี พ.ศ. ๒๕๖๑ - ๒๕๖๔ ขององค์การบริหารส่วนตำบลเพ็กใหญ่ได้มีการจัดทำขึ้นตามแนวทางการวางแผนงานพัฒนาขององค์การบริหารส่วนตำบลเพ็กใหญ่ซึ่งมีการกำหนดแนวทางให้สอดคล้องกับยุทธศาสตร์ชาติ ๒๐ ปี แผนพัฒนาเศรษฐกิจและสังคมแห่งชาติ ฉบับที่ ๑๒ ยุทธศาสตร์กลุ่มจังหวัด ยุทธศาสตร์จังหวัดขอนแก่น ยุทธศาสตร์การพัฒนา อปท. ในเขตจังหวัด ยุทธศาสตร์การพัฒนาองค์การบริหารส่วนตำบลเพ็กใหญ่ นโยบายของรัฐบาล นโยบายของ คสช. นโยบายจังหวัดขอนแก่น นโยบายของอำเภอพล นโยบายนายกองค์การบริหารส่วนตำบลเพ็กใหญ่ ตลอดจนจนถึงการรับฟังความคิดเห็นจากประชาชนและหน่วยงานที่เกี่ยวข้อง เพื่อนำมาแปลงสู่แผนงานและได้มีกระบวนการประชาคมหมู่บ้านทุกหมู่บ้าน เพื่อนำปัญหาและความต้องการเร่งด่วนในชุมชนมากำหนดเป็นแผนงานและแนวทางในการพัฒนา

องค์การบริหารส่วนตำบลเพ็กใหญ่หวังเป็นอย่างยิ่งว่าองค์การบริหารส่วนตำบลเพ็กใหญ่ ประชาชนและหน่วยงานที่เกี่ยวข้อง จะได้รับประโยชน์จากแผนพัฒนาท้องถิ่นสี่ปี พ.ศ. ๒๕๖๑ - ๒๕๖๔ ที่ได้จัดทำขึ้นนี้เพื่อเป็นแนวทางในการวางแผนพัฒนาท้องถิ่นตำบลเพ็กใหญ่อย่างมีประสิทธิภาพสนองตอบต่อปัญหาและความต้องการของประชาชนในท้องถิ่นอย่างแท้จริง

องค์การบริหารส่วนตำบลเพ็กใหญ่

ตุลาคม ๒๕๕๙

# สารบัญ

## ส่วนที่ ๑ สภาพทั่วไปและข้อมูลพื้นฐาน

หน้า

๑-๓๓

### ๑. ด้านกายภาพ

- ๑.๑ ที่ตั้งของหมู่บ้านหรือชุมชนหรือตำบล
- ๑.๒ ลักษณะภูมิประเทศ
- ๑.๓ ลักษณะภูมิอากาศ
- ๑.๔ ลักษณะของดิน
- ๑.๕ ลักษณะของแหล่งน้ำ
- ๑.๖ ลักษณะของไม้และป่าไม้

### ๒. ด้านการเมือง/การปกครอง

- ๒.๑ เขตการปกครอง
- ๒.๒ การเลือกตั้ง

### ๓. ประชากร

- ๓.๑ ข้อมูลเกี่ยวกับจำนวนประชากร
- ๓.๒ ช่วงอายุและจำนวนประชากร

### ๔. สภาพทางสังคม

- ๔.๑ การศึกษา
- ๔.๒ สาธารณสุข
- ๔.๓ อาชญากรรม
- ๔.๔ การสังคมสงเคราะห์

### ๕. ระบบบริการพื้นฐาน

- ๕.๑ การคมนาคมขนส่ง
- ๕.๒ การไฟฟ้า
- ๕.๓ การประปา
- ๕.๔ โทรศัพท์

### ๖. ระบบเศรษฐกิจ

- ๖.๑ การเกษตร
- ๖.๒ การปศุสัตว์

# สารบัญ

หน้า

- ๗. เศรษฐกิจพอเพียงท้องถิ่น (ด้านการเกษตรและแหล่งน้ำ)
  - ๗.๑ ข้อมูลพื้นฐานของหมู่บ้านหรือชุมชน
  - ๗.๒ ข้อมูลด้านการเกษตร
  - ๗.๓ ข้อมูลด้านแหล่งน้ำทางการเกษตร
  - ๗.๔ ข้อมูลด้านแหล่งน้ำกิน น้ำใช้ (หรือน้ำเพื่อการอุปโภค บริโภค)
- ๘. ศาสนา ประเพณี วัฒนธรรม
  - ๘.๑ การนับถือศาสนา
  - ๘.๒ ประเพณีและงานประจำปี
- ส่วนที่ ๒ สรุปผลการพัฒนาท้องถิ่นตามแผนพัฒนาท้องถิ่น (พ.ศ.๒๕๕๗-๒๕๖๐) ๓๔-๕๐**
  - ๑. สรุปผลการดำเนินงานตามงบประมาณที่ได้รับ และการเบิกจ่ายงบประมาณในปีงบประมาณ พ.ศ.๒๕๕๗-๒๕๖๐
    - ๑.๑ สรุปสถานการณ์การพัฒนา การตั้งงบประมาณ การเบิกจ่ายงบประมาณ
    - ๑.๒ การประเมินผลการนำแผนพัฒนาท้องถิ่นไปปฏิบัติในเชิงปริมาณและเชิงคุณภาพ
  - ๒. ผลที่ได้รับจากการดำเนินงานในปีงบประมาณ พ.ศ.๒๕๕๗-๒๕๖๐
    - ๒.๑ ผลที่ได้รับหรือผลที่สำคัญ
    - ๒.๒ ผลกระทบ
  - ๓. สรุปปัญหาอุปสรรคการดำเนินงานที่ผ่านมาและแนวทางการแก้ไข ปีงบประมาณ พ.ศ.๒๕๕๗-๒๕๖๐
- ส่วนที่ ๓ ยุทธศาสตร์องค์กรปกครองส่วนท้องถิ่น ๕๑-๙๖**
  - ๑. ความสัมพันธ์ระหว่างแผนพัฒนาระดับมหภาค
    - ๑.๑ แผนยุทธศาสตร์ชาติ ๒๐ ปี
    - ๑.๒ แผนพัฒนาเศรษฐกิจและสังคมแห่งชาติ ฉบับที่ ๑๒
    - ๑.๓ แผนพัฒนาภาค/แผนพัฒนากลุ่มจังหวัด/แผนพัฒนาจังหวัด
    - ๑.๔ ยุทธศาสตร์การพัฒนาขององค์กรปกครองส่วนท้องถิ่นในเขตจังหวัด
  - ๒. ยุทธศาสตร์ขององค์กรปกครองส่วนท้องถิ่น
    - ๒.๑ วิสัยทัศน์
    - ๒.๒ ยุทธศาสตร์
    - ๒.๓ เป้าประสงค์
    - ๒.๔ ตัวชี้วัด

# สารบัญ

หน้า

๒.๕ ค่าเป้าหมาย

๒.๖ กลยุทธ์

๓. การวิเคราะห์เพื่อพัฒนาท้องถิ่น

๓.๑ การวิเคราะห์กรอบการจัดทำยุทธศาสตร์ขององค์กรปกครองส่วนท้องถิ่น

๓.๒ การประเมินสถานการณ์สภาพแวดล้อมภายนอกที่เกี่ยวข้อง

๓.๓ ความเชื่อมโยงยุทธศาสตร์การพัฒนาจังหวัดกับยุทธศาสตร์การพัฒนาขององค์กรปกครองส่วนท้องถิ่น

๓.๔ แผนผังยุทธศาสตร์ (strategic map)

๓.๕ รายละเอียดยุทธศาสตร์

ส่วนที่ ๔ การนำแผนพัฒนาท้องถิ่นสู่ปฏิบัติการปฏิบัติ

๙๗-๒๒๕

๑. ยุทธศาสตร์การพัฒนาและแผนงาน

๒. บัญชีโครงการพัฒนาท้องถิ่น

แบบ ผ.๐๗

แบบ ผ.๐๑

แบบ ผ.๐๒

แบบ ผ.๐๓

แบบ ผ.๐๘

ส่วนที่ ๕ การติดตามและประเมินผล

๒๒๖-๒๔๕

๑. การติดตามและประเมินผลยุทธศาสตร์

๒. การติดตามและประเมินผลโครงการ

๓. สรุปผลการพัฒนาท้องถิ่นในภาพรวม

๔. ข้อเสนอแนะในการจัดทำแผนพัฒนาท้องถิ่นในอนาคต

# ส่วนที่ ๑

สภาพทั่วไปและข้อมูลพื้นฐาน

# ส่วนที่ ๑

## สภาพทั่วไปและข้อมูลพื้นฐาน

### ๑. ด้านกายภาพ

๑.๑ ที่ตั้งของหมู่บ้านหรือชุมชนหรือตำบล

องค์การบริหารส่วนตำบลเพ็กใหญ่ ตั้งอยู่ในพื้นที่ตำบลเพ็กใหญ่ เลขที่ ๒๘๕ หมู่ที่ ๕ ตำบลเพ็กใหญ่ อำเภอลำทะเมนชัย จังหวัดขอนแก่น ได้รับการจัดตั้งให้เป็นองค์การบริหารส่วนตำบล โดยประกาศกระทรวงมหาดไทย เมื่อวันที่ ๓๐ เดือนมีนาคม พ.ศ. ๒๕๓๙ มีพื้นที่รับผิดชอบประมาณ ๔๗.๙ ตารางกิโลเมตร ประกอบด้วย ๑๑ หมู่บ้าน ระยะห่างจากกรุงเทพมหานครประมาณ ๔๐๓ กิโลเมตร และระยะห่างจากจังหวัดขอนแก่นประมาณ ๗๘ กิโลเมตร และระยะห่างจากอำเภอลำทะเมนชัยประมาณ ๓ กิโลเมตร ต่อมาองค์การบริหารส่วนตำบลได้กำหนดเลือกตั้งสมาชิกองค์การบริหารส่วนตำบลในวันที่ ๑๐ เดือนมิถุนายน พ.ศ. ๒๕๔๓ ปัจจุบันนี้ได้ดำเนินการเลือกตั้งสมาชิกสภา อบต. และนายก อบต. เมื่อวันที่ ๓๐ เดือนกันยายน พ.ศ. ๒๕๕๕

องค์การบริหารส่วนตำบลเพ็กใหญ่ มีพื้นที่ประมาณ ๔๗.๙ ตร.กม.หรือประมาณ ๒๔,๖๕๐ ไร่ ประกอบด้วยพื้นที่โดยประมาณ ดังนี้

๑. พื้นที่ที่ตั้งหมู่บ้าน	จำนวน	๑,๙๖๐	ไร่
๒. พื้นที่การเกษตร	จำนวน	๑๙,๗๑๑	ไร่
๓. พื้นที่สาธารณะ	จำนวน	๒,๖๗๗	ไร่
๔. พื้นที่ตั้งวัด	จำนวน	๑๗๖	ไร่
๕. พื้นที่ตั้งโรงเรียน	จำนวน	๑๒๖	ไร่

#### อาณาเขตติดต่อ

#### ทิศเหนือ

หลักเขตที่ ๑ ติดต่อกับตำบลใหม่ณาเพียง อำเภอบางบัวทอง ตำบลหัวทุ่ง อำเภอลำทะเมนชัย และตำบลเก่าจิว อำเภอลำทะเมนชัย จังหวัดขอนแก่น โดยมีแนวเขตเริ่มต้นจากถนนสายชนบท – กุดชุม บริเวณพิกัด TC ๓๔๕๕๗๓ ไปตามถนนผ่านทุ่งนาจนถึงจุดตัดกับถนนสายบ้านโนนหอม ตำบลเพ็กใหญ่ไปสวนพฤกษศาสตร์ขอนแก่น (หลักเขตที่ ๒ บริเวณพิกัด TC ๓๕๕๕๖๙) ระยะทางประมาณ ๑,๑๓๐ เมตร

หลักเขตที่ ๒ เป็นถนนสายบ้านโนนหอม ตำบลเพ็กใหญ่ไปสวนพฤกษศาสตร์ขอนแก่น บริเวณพิกัด TC ๓๕๕๕๖๙ ไปตามถนนจนถึงทางหลวงหมายเลข ๒๒๓๓ บริเวณสะพาน (หลักเขตที่ ๓ บริเวณพิกัด TC ๓๕๖๖๗๕) ระยะทางประมาณ ๕๘๐ เมตร

หลักเขตที่ ๓ เป็นทางหลวงหมายเลข ๒๒๓๓ บริเวณสะพานพิกัด TC ๓๕๖๕๗๕ ไปตามทางหลวงหมายเลข ๒๒๓๓ จนถึงทางรถไฟสายตะวันออกเฉียงเหนือ นครราชสีมา – หนองคาย (หลักเขตที่ ๔ บริเวณพิกัด TC ๔๓๑๔๙๘) ระยะทางประมาณ ๑๒,๑๓๐ เมตร

### ทิศตะวันออก

หลักเขตที่ ๔ ติดต่อกับเทศบาลเมืองเมืองพล อำเภอพล จังหวัดขอนแก่น โดยมีแนวเขตเริ่มต้นจากจุดตัดระหว่างทางรถไฟสายตะวันออกเฉียงเหนือ (นครราชสีมา – หนองคาย) กับทางหลวงหมายเลข ๒๒๓๓ บริเวณพิกัด TC ๔๓๑๔๙๘ จนถึงจุดตัดทางแยกบ้านหนองอรุณ ตำบลลอมคอม (หลักเขตที่ ๕ บริเวณพิกัด TC ๔๒๗๔๙๐) ระยะทางประมาณ ๑,๐๐๐ เมตร

### ทิศใต้

หลักเขตที่ ๕ ติดต่อกับตำบลลอมคอม อำเภอพล จังหวัดขอนแก่น โดยมีแนวเขตเริ่มต้นจากทางรถไฟสายตะวันออกเฉียงเหนือ (นครราชสีมา – หนองคาย) ตัดกับทางแยกบ้านหนองอรุณ ตำบลลอมคอม บริเวณพิกัด TC ๔๒๗๔๙๐ ไปทางทิศตะวันตก ผ่านทุ่งนาระหว่างบ้านหนองอรุณ ตำบลลอมคอมกับบ้านเพ็กใหญ่ถึงบ้านยานาง ตำบลเพ็กใหญ่ กับบ้านหนองคู ตำบลลอมคอมสิ้นสุดที่บ้านหนองคูรอง ตำบลลอมคอม (หลักเขตที่ ๖ บริเวณพิกัด TC ๓๓๔๔๙๓) ระยะทางประมาณ ๑๑,๓๙๐ เมตร

### ทิศตะวันตก

หลักเขตที่ ๖ ติดต่อกับตำบลก้านเหลือง อำเภอแวงน้อย และตำบลใหม่นาเพียง อำเภอแวงใหญ่ โดยมีแนวเขตเริ่มต้นจากทุ่งนาบ้านหนองคูรอง ตำบลลอมคอม บริเวณพิกัด TC ๓๓๔๔๙๓ ไปตามทุ่งนาถึงทางหลวงหมายเลข ๒๑๙๙ บริเวณแยกไปบ้านโคกกลาง ตำบลเพ็กใหญ่ (หลักเขตที่ ๗ บริเวณพิกัด TC ๓๒๘๕๒๕) ระยะทางประมาณ ๒,๔๒๐ เมตร

หลักเขตที่ ๗ เป็นทางหลวงหมายเลข ๒๑๙๙ ช่วงทางแยกบ้านโคกกลาง ตำบลเพ็กใหญ่ บริเวณพิกัด TC ๓๒๘๕๒๕ ไปตามทางหลวงหมายเลข ๒๑๙๙ จนถึงลำห้วยหลักด่าน (หลักเขตที่ ๘ บริเวณพิกัด TC ๓๔๕๕๗๒) ระยะทางประมาณ ๕,๑๐๐ เมตร

หลักเขตที่ ๘ เป็นจุดตัดระหว่างทางหลวงหมายเลข ๒๑๙๙ กับลำห้วยหลักด่าน บริเวณพิกัด TC ๓๔๕๕๗๒ ไปตามทางหลวงหมายเลข ๒๑๙๙ สิ้นสุดที่ถนนลงทุ่งนา (หลักเขตที่ ๑ บริเวณพิกัด TC ๓๔๕๕๗๓) ระยะทางรวม ๓๓๐ เมตร

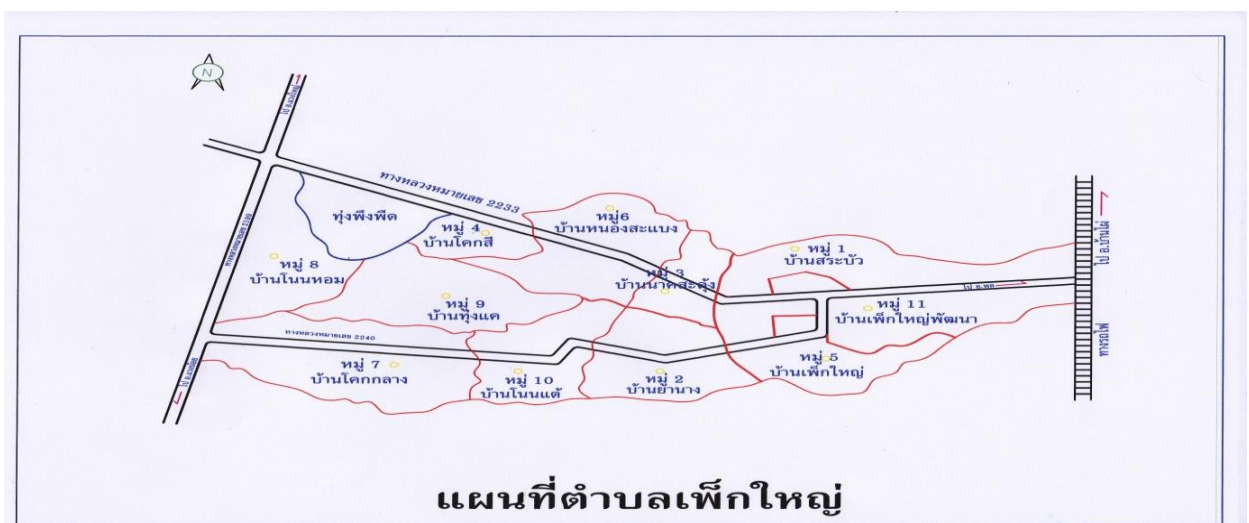



### ๑.๒ ลักษณะภูมิประเทศ

ตำบลเพ็กใหญ่มีลักษณะภูมิประเทศเป็นที่ราบ บางแห่งเป็นพื้นที่ป่าธรรมชาติ ป่าที่ชุมชนสร้างอ่างน้ำขนาดใหญ่ คือ ทุ่งพืด มีลำน้ำ ลำห้วย และหนองน้ำทั่วไป หลายสายกระจายทั่วทั้งตำบล ลักษณะของดินดินมีความอุดมสมบูรณ์ต่ำ เป็นดินเหนียวปนทรายและมีดินเค็มเป็นบางแห่งในพื้นที่บ้านยานาง หมู่ที่ ๒ บ้านโนนแต่ หมู่ที่ ๑๐ บ้านโคกกลาง หมู่ที่ ๗ บ้านโนนหอม หมู่ที่ ๘ พื้นที่ส่วนใหญ่ใช้ทำการเกษตร เช่น การทำนาข้าว และเลี้ยงสัตว์

### ๑.๓ ลักษณะภูมิอากาศ

ตำบลเพ็กใหญ่มีลักษณะภูมิอากาศแบบอากาศร้อนชื้นสลับกับฤดูแล้ง มีฝนตกปานกลาง ฤดูหนาวช่วงเดือนตุลาคม - กุมภาพันธ์ อากาศหนาวเย็นเนื่องจากได้รับอิทธิพลจากลมมรสุมตะวันออกเฉียงเหนือฤดูฝนช่วงเดือนพฤษภาคม - ตุลาคม เนื่องจากได้รับอิทธิพลจากพายุดีเปรสชันฤดูร้อนช่วงเดือนกุมภาพันธ์ - พฤษภาคม อากาศจะร้อนและแห้งแล้งมาก

### ๑.๔ ลักษณะของดิน

การใช้พื้นที่ดินทางการเกษตร คิดเป็นร้อยละ ๘๙.๖๖ สภาพปัญหาของทรัพยากรดิน ดินมีความอุดมสมบูรณ์ต่ำ เนื่องจากการใช้ดินมานาน ขาดการปรับปรุงบำรุงดินด้วยปุ๋ยหมัก ทำให้ผลผลิตตกต่ำและต้นทุนในการผลิตสูงได้มีการส่งเสริมการไถกลบตอซังข้าวเพื่อเป็นการปรับปรุงดิน

### ๑.๕ ลักษณะของแหล่งน้ำ

ทุ่งพืด มีพื้นที่ประมาณ ๑,๕๓๐ ไร่ ๑ งาน ๘๔ ตารางวา ขณะนี้องค์การสวนพฤกษศาสตร์ขอนแก่น สำนักนายกรัฐมนตรื เป็นผู้ดูแลบางส่วนในการปรับปรุงให้เป็นแหล่งข้อมูลพันธุ์ไม้ต่าง ๆ และเป็นแหล่งศึกษาดูงานแหล่งท่องเที่ยว

สภาพปัญหาเกี่ยวกับทรัพยากรน้ำ คือฝนทิ้งช่วงในพื้นที่องค์การบริหารส่วนตำบลเพ็กใหญ่เป็นพื้นที่รับน้ำของกลุ่มน้ำมูลตอนบนลุ่มน้ำสาขา ห้วยแอก มีลำห้วยธรรมชาติและลำห้วยขุดเพิ่มเติม รายละเอียดดังนี้

## -ลำห้วยในตำบลเพ็กใหญ่

ลำดับที่	รายการ	อยู่ในพื้นที่
๑	ลำห้วยหลุมม่วง มีระยะทาง ๑,๑๙๘ ก.ม. กว้าง ๒๗ ม. ลึกเฉลี่ย ๓.๐๐ ม.	ม.๑
๒	ลำห้วยทางควาย มีระยะทาง ๐.๓๐๐ ก.ม. กว้าง ๑๔ ม. ลึกเฉลี่ย ๓.๐๐ ม.	ม.๑
๓	ลำห้วยโสกรน้ำขาว มีระยะทาง ๐.๗๐๐ ก.ม. กว้าง ๑๖ ม. ลึกเฉลี่ย ๓.๐๐ ม.	ม.๑
๔	ลำห้วยฮ่องแซง มีระยะทาง ๑,๕๘๕ ก.ม. กว้าง ๑๘ ม. ลึกเฉลี่ย ๓.๐๐ ม.	ม.๖
๕	ลำห้วยฝายใหญ่ มีระยะทาง ๐.๑๘๔ ก.ม. กว้าง ๑๘ ม. ลึกเฉลี่ย ๓.๐๐ ม.	ม.๖
๖	ลำห้วยวังเวินตอนบน มีระยะทาง ๑,๐๐๐ ก.ม. กว้าง ๑๒ ม. ลึกเฉลี่ย ๒.๕๐ ม.	ม.๕
๗	ลำห้วยวังเวินตอนล่าง มีระยะทาง ๑,๔๐๐ ก.ม. กว้าง ๑๒ ม. ลึกเฉลี่ย ๒.๕๐ ม.	ม.๑๑
๘	ลำห้วยหิน มีระยะทาง ๑,๘๒๕ ก.ม. กว้าง ๑๘ ม. ลึกเฉลี่ย ๓.๐๐ ม.	ม.๒
๙	ลำห้วยสีตอฝั่งทิศตะวันออก มีระยะทาง ๒,๒๙๐ ก.ม. กว้าง ๑๗ ม. ลึกเฉลี่ย ๒.๐๐ ม.	ม.๒
๑๐	ลำห้วยสีตอฝั่งทิศตะวันตก มีระยะทาง ๑,๓๐๐ ก.ม. กว้าง ๑๗ ม. ลึกเฉลี่ย ๒.๐๐ ม.	ม.๑๐
๑๑	ลำห้วยขุมปูนตอนล่าง มีระยะทาง ๑,๕๗๕ ก.ม. กว้าง ๑๕ ม. ลึกเฉลี่ย ๓๐.๐๐ ม.	ม.๓
๑๒	ลำห้วยขุมปูนตอนบน มีระยะทาง ๑,๒๖๓ ก.ม. กว้าง ๑๕ ม. ลึกเฉลี่ย ๓.๐๐ ม.	ม.๓
๑๓	ลำห้วยทุมเขือก มีระยะทาง ๑,๐๐๐ ก.ม. กว้าง ๑๕ ม. ลึกเฉลี่ย ๓.๐๐ ม.	ม.๙
๑๔	ลำห้วยหนองไผ่ มีระยะทาง ๑,๑๙๐ ก.ม. กว้าง ๑๔.๕๐ ม. ลึกเฉลี่ย ๒.๐๐ ม.	ม.๖,๔
๑๕	ลำห้วยหนองขาม มีระยะทาง ๐.๕๔๕ ก.ม. กว้าง ๑๕ ม. ลึกเฉลี่ย ๒.๕๐ ม.	ม.๙
๑๖	ลำห้วยทางควาย มีระยะทาง ๑,๕๘๔ ก.ม. กว้าง ๑๕ ม. ลึกเฉลี่ย ๒.๕๐ ม.	ม.๙
๑๗	ลำห้วยอุปฮาด มีระยะทาง ๒,๓๘๘ ก.ม. กว้าง ๑๕ ม. ลึกเฉลี่ย ๓.๐๐ ม.	ม.๘
๑๘	ลำห้วยบักนาย มีระยะทาง ๐.๕๗๕ ก.ม. กว้าง ๑๑ ม. ลึกเฉลี่ย ๑.๕๐ ม.	ม.๖
๑๙	ลำห้วยหลักด่าน มีระยะทาง ๐.๖๕๐ ก.ม. กว้าง ๑๕ ม. ลึกเฉลี่ย ๓.๐๐ ม.	ม.๘

(ระยะทางลำห้วย ยาวรวมกันทั้งสิ้น ๒๒,๕๕๒ เมตร หรือ ๒๒.๕๕ กิโลเมตร)

## -สระน้ำสาธารณะประโยชน์ในตำบลเพ็กใหญ่

ลำดับที่	รายการ	อยู่ในพื้นที่
๑	สระประทุมวัน กว้าง ๑๒๐ ม. ยาว ๒๒๐ ม. ลึก ๕ ม. พื้นที่การเกษตร ๒,๐๐๐ ไร่	ม.๑
๒	สระเย็น กว้าง ๑๑๕ ม. ยาว ๒๔๕ ม. ลึก ๕ ม. พื้นที่การเกษตร ๓,๒๙๑ ไร่	ม.๒
๓	สระแก กว้าง ๕๐ ม. ยาว ๘๐ ม. ลึก ๓ ม. พื้นที่การเกษตร ๓๗๑ ไร่	ม.๓
๔	หนองชุมปูน กว้าง ๘๐ ม. ยาว ๑๒๐ ม. ลึก ๔ ม. พื้นที่การเกษตร ๓๗๑ ไร่	ม.๓
๕	สระแก กว้าง ๔๐ ม. ยาว ๔๐ ม. ลึก ๖ ม. พื้นที่การเกษตร ๑๗๕ ไร่	ม.๔
๖	สระวัด กว้าง ๔๐ ม. ยาว ๖๐ ม. ลึก ๔ ม. พื้นที่การเกษตร ๑๗๕ ไร่	ม.๔
๗	สระคูขาด กว้าง ๑๑๐ ม. ยาว ๒๕๐ ม. ลึก ๕ ม. พื้นที่การเกษตร ๑,๙๗๘ ไร่	ม.๕
๘	สระวัด กว้าง ๓๕ ม. ยาว ๖๐ ม. ลึก ๓ ม. พื้นที่การเกษตร ๑,๓๑๘ ไร่	ม.๖
๙	สระแก กว้าง ๗๐ ม. ยาว ๑๑๙ ม. ลึก ๓.๕๐ ม. พื้นที่การเกษตร ๒,๗๑๕ ไร่	ม.๗
๑๐	สระร้อยดี กว้าง ๑๒๐ ม. ยาว ๑๖๐ ม. ลึก ๓ ม. พื้นที่การเกษตร ๒,๗๑๕ ไร่	ม.๗
๑๑	หนองผักท้อ กว้าง ๑๐๐ ม. ยาว ๑๘๐ ม. ลึก ๓ ม. พื้นที่การเกษตร ๓,๑๖๘ ไร่	ม.๘
๑๒	สระหนองขาม กว้าง ๔๐ ม. ยาว ๖๐ ม. ลึก ๓ ม. พื้นที่การเกษตร ๔,๐๓๖ ไร่	ม.๙
๑๓	สระหนองโก กว้าง ๖๐ ม. ยาว ๑๐๐ ม. ลึก ๓ ม. พื้นที่การเกษตร ๒,๑๔๕ ไร่	ม.๑๐

## -ประเภทแหล่งน้ำในตำบลเพ็กใหญ่

- ๑) บ่อน้ำตื้น ๔๐ แห่ง
- ๒) บ่อบาดาล ๓ แห่ง
- ๓) ประปาหมู่บ้าน ๙ แห่ง
- ๔) แหล่งน้ำธรรมชาติ ห้วย/หนอง/คลอง/บึง ฯลฯ ๑๙ แห่ง
- ๕) สระน้ำในไร่นา ๒๑๐ แห่ง

## -สภาพปัญหาด้านทรัพยากรน้ำ

การขาดแคลนน้ำอุปโภคบริโภค ได้แก่ ม.๑ บ้านสระบัว , ม.๓ บ้านนาสะดุ้ง , ม.๔ บ้านโคกสี , ม.๕ บ้านเพ็กใหญ่ , ม.๖ บ้านหนองสะแบง , ม.๒ บ้านยานาง , ม.๑๐ บ้านโนนแต่้ , ม.๑๑ บ้านเพ็กใหญ่พัฒนา

พื้นที่น้ำท่วมมี ๔ แห่ง คือบริเวณ ม.๕ บ้านเพ็กใหญ่ , ม.๒ บ้านยานาง , ม.๙ บ้านทุ่งแค , ม.๘ บ้านโนนหอม และน้ำท่วมช่วงเดือนสิงหาคมถึงเดือนกันยายน บริเวณน้ำท่วมคือ บ้านเพ็กใหญ่ – ยานาง ประมาณ ๑๕ ไร่ การระบายน้ำสามารถระบายลงลำห้วยวังเวินตอนล่างและน้ำท่วมบริเวณรอบทุ่งพืด พื้นที่ประมาณ ๒๐๐ ไร่ ไม่มีทางระบายน้ำ ต้องทำการขุดลอก

ฝนแล้งจะเกิดขึ้นในช่วงเดือนมกราคมถึงเดือนเมษายน พื้นที่ที่ได้รับผลกระทบจากฝนแล้งทั่วทั้งพื้นที่ ตำบลโดยรวม

-ภัยธรรมชาติ

๑. ภัยแล้ง ในรอบ ๑๗ ปี ได้เกิดฝนแล้งในปี ๒๕๒๘ , ๒๕๒๙ , ๒๕๓๔ , ๒๕๓๗ , ๒๕๔๖ , ๒๕๕๕ , ๒๕๕๗ , ๒๕๕๘

๒. ภัยน้ำท่วม ในรอบ ๒๑ ปี ได้เกิดน้ำท่วมพื้นที่ บ้านทุ่งแค บ้านโนนหอม ในปี ๒๕๕๑

๑.๖ ลักษณะของไม้และป่าไม้

โนนแท่นพระ พื้นที่ ๒๓๕ ไร่ ๓ งาน ๓๙ ตารางวา เป็นพื้นที่โนนสูง เคยเป็นที่อยู่อาศัยของขอมสมัยประวัติศาสตร์ และเป็นที่ตั้งของศาลเจ้าพ่อสิบกกรี ที่ประชาชนตำบลเพ็กใหญ่นับถือ และเป็นสถานที่จัดงานประเพณีสงกรานต์, จัดงานบุญบั้งไฟของตำบลเพ็กใหญ่

โคกท่าเล พื้นที่ ๓๕๒ ไร่ ๓ ตารางวา เป็นโคกที่มีพันธุ์ไม้ตามธรรมชาติขึ้นเป็นแหล่งอาหารของชาวบ้านแถบนั้น คือการเก็บเห็ด

## ๒. ด้านการเมือง/การปกครอง

๒.๑ เขตการปกครอง

องค์การบริหารส่วนตำบลเพ็กใหญ่ มีเขตการปกครองมีทั้งหมด ๑๑ หมู่บ้าน เป็นหมู่บ้าน

ที่อยู่ในเขตตำบลเพ็กใหญ่ ได้แก่

เขต ๑ หมู่ที่ ๑ บ้านสระบัว

เขต ๒ หมู่ที่ ๒ บ้านยานาง

เขต ๓ หมู่ที่ ๓ บ้านนาคสะดุ้ง

เขต ๔ หมู่ที่ ๔ บ้านโคกสี

เขต ๕ หมู่ที่ ๕ บ้านเพ็กใหญ่

เขต ๖ หมู่ที่ ๖ บ้านหนองสะแบง

เขต ๗ หมู่ที่ ๗ บ้านโคกกลาง

เขต ๘ หมู่ที่ ๘ บ้านโนนหอม

เขต ๙ หมู่ที่ ๙ บ้านทุ่งแค

เขต ๑๐ หมู่ที่ ๑๐ บ้านโนนแต่

เขต ๑๑ หมู่ที่ ๑๑ บ้านเพ็กใหญ่พัฒนา

## ๒.๑ การเลือกตั้ง

-โครงสร้างและกระบวนการบริหารงานบุคคล

คณะผู้บริหารองค์การบริหารส่วนตำบลเพ็ญใหญ่

๑. นายวิชาญ	มหาราช	นายกองค์การบริหารส่วนตำบล
๒. นายประสิทธิ์	ชวากุดแช้	รองนายกองค์การบริหารส่วนตำบล
๓. นายสมหมาย	แสงดารา	รองนายกองค์การบริหารส่วนตำบล
๔. นายไกรรัตน์	โสภาจันทร	เลขานุการนายกองค์การบริหารส่วนตำบล
สมาชิกสภาองค์การบริหารส่วนตำบลเพ็ญใหญ่		
๑. นายวิเชียร	ทาซ่าย	ประธานสภาองค์การบริหารส่วนตำบล
๒. นายสมาน	พรธนา	รองประธานสภาองค์การบริหารส่วนตำบล
๓. นายสุพจน์	ดอนมงคุณ	ปลัด อบต. / เลขานุการสภาองค์การบริหารส่วนตำบล
๔. นายเวียงชัย	แก่นสา	สมาชิกสภาองค์การบริหารส่วนตำบล ม.๑
๕. นายบุญยงค์	ประเสริฐ	สมาชิกสภาองค์การบริหารส่วนตำบล ม.๑
๖. นางพรสวรรค์	พรกฤษณา	สมาชิกสภาองค์การบริหารส่วนตำบล ม.๒
๗. นายถวิล	สินคำ	สมาชิกสภาองค์การบริหารส่วนตำบล ม.๒
๘. นายจรรย์	คำใจ	สมาชิกสภาองค์การบริหารส่วนตำบล ม.๓
๙. นายศักดิ์	ชนางกลาง	สมาชิกสภาองค์การบริหารส่วนตำบล ม.๓
๑๐. นายวิโรจน์	กัณหป้อม	สมาชิกสภาองค์การบริหารส่วนตำบล ม.๔
๑๑. นายสมชาย	เทียบอาจ	สมาชิกสภาองค์การบริหารส่วนตำบล ม.๔
๑๒. นายประหยัด	ลอดวงษ์	สมาชิกสภาองค์การบริหารส่วนตำบล ม.๕
๑๓. นางสุภาวดี	สายหยุด	สมาชิกสภาองค์การบริหารส่วนตำบล ม.๕
๑๔. นายประสาน	ภิรมกิจ	สมาชิกสภาองค์การบริหารส่วนตำบล ม.๖
๑๕. นางจุฑามณี	คำปิ่น	สมาชิกสภาองค์การบริหารส่วนตำบล ม.๖
๑๖. นายขาว	ละมุล	สมาชิกสภาองค์การบริหารส่วนตำบล ม.๗
๑๗. นางรวีวรรณ	สมชบวน	สมาชิกสภาองค์การบริหารส่วนตำบล ม.๗
๑๘. นายบุญเพ็ง	ทิพย์เนตร	สมาชิกสภาองค์การบริหารส่วนตำบล ม.๘
๑๙. นายคำปน	เถาเบา	สมาชิกสภาองค์การบริหารส่วนตำบล ม.๙
๒๐. นายสุบัน	บุตรวิชา	สมาชิกสภาองค์การบริหารส่วนตำบล ม.๙
๒๑. นายสนั่น	เตชะแก้ว	สมาชิกสภาองค์การบริหารส่วนตำบล ม.๑๐
๒๒. นายสมพร	คำชมภู	สมาชิกสภาองค์การบริหารส่วนตำบล ม.๑๐
๒๓. นางสุคนธ์	ทุมพั่ง	สมาชิกสภาองค์การบริหารส่วนตำบล ม.๑๑

## บุคลากรขององค์การบริหารส่วนตำบล

๑. นายสุพจน์	ดอนมงคุณ	ปลัดองค์การบริหารส่วนตำบล
๒. นางแพทอง	มิเถาว์ลย์	รองปลัดองค์การบริหารส่วนตำบล
สำนักงานปลัด อบต.		
๑. จำเอกวีรยุทธ์	พุดติกุล	หัวหน้าสำนักปลัด
๒. นางสาวชัญญากาญจน์	จิตแสง	นักวิเคราะห์นโยบายและแผน
๓. นางสาวเครือวรรณ	ดีระมาตย์	นักพัฒนาชุมชน
๔. นางสาวชลดา	มหาราช	พยาบาลวิชาชีพ
๕. นางเบญจมาศ	วสุวิภา	นักจัดการงานทั่วไป
๖. สิบเอกธวัชชัย	ถิ่นแก้ว	เจ้าพนักงานป้องกันและบรรเทาสาธารณภัย
๗. นายสันติ	เสาวรส	ผู้ช่วยนักพัฒนาชุมชน
๘. นางณัฐชานันท์	มหาราช	ผู้ช่วยนักวิเคราะห์นโยบายและแผน
๙. นางรัชну	เกตลา	ผู้ช่วยเจ้าหน้าที่ธุรการ
๑๐. นายประเวทย์	กรจตุพรหม	พนักงานขับรถยนต์
๑๑. นายบุญเพ็ง	ตู้หงษา	นักการภารโรง
๑๒. นางสมนิต	ตู้หงษา	แม่บ้าน
๑๓. นายสุพล	สินโพธิ์	คนสวน
กองคลัง		
๑. นางสาววงจันทร์	ดีระมาตย์	ผู้อำนวยการกองคลัง
๒. นางพรพิมล	เค้าทอง	นักวิชาการพัสดุ
๓. นายอัศวิน	แปนนอก	นักวิชาการเงินและบัญชี
๔. นางจารุณี	แห้วทอง	เจ้าพนักงานการเงินและบัญชี
๕. นางวิไลวรรณ	กองเงิน	นักวิชาการจัดเก็บรายได้
๖. นางจิราภรณ์	เพิ่มพูล	เจ้าพนักงานพัสดุ
๗. นางสุภานัน	นามวงษ์	เจ้าหน้าที่พัสดุ
๘. นางสาวนุชรี	ลอยหมื่นไฉ	ผู้ช่วยเจ้าพนักงานจัดเก็บรายได้
กองช่าง		
๑. นายนิรัญ	นาชิต	ผู้อำนวยการกองช่าง
๒. นายชาญเดช	กองเงิน	นายช่างโยธา
๓. นายมงคล	สุระदनัย	เจ้าพนักงานธุรการ
๔. นายจักรพล	นาจวง	ผู้ช่วยช่างโยธา
๕. นายอาทิตย์	กองเงิน	ผู้ช่วยช่างไฟฟ้า

## กองการศึกษา ศาสนาและวัฒนธรรม

๑.นางสาวอภิญญา	น้อยจันทร์	ผู้อำนวยการกองการศึกษา ศาสนาและวัฒนธรรม
๒.นางปิยนุช	ทีทา	นักวิชาการศึกษา
๓.นางรัชณี	นาโสม	ครู คศ.๑
๔.นางพุทธชาติ	ประเสริฐ	ครูผู้ดูแลเด็ก
๕.นางอินทร์จิรา	การนา	ครูผู้ช่วยดูแลเด็ก
๖.นางฉัตรชนก	ช่างปั้น	ผู้ดูแลเด็ก
๗.นางศรีนวล	ดาราชฎร์	ผู้ดูแลเด็ก
๘.นางสาวพรพรรณ	อันมาก	ผู้ดูแลเด็ก

## ๓. ประชากร

๓.๑ ข้อมูลเกี่ยวกับจำนวนประชากร

องค์การบริหารส่วนตำบลเพ็ญใหญ่มีประชากรทั้งสิ้น จำนวน ๖,๙๗๙ คน เป็นชาย ๓,๔๖๘ คน และเป็นหญิง ๓,๕๑๑ คน

ที่	ชื่อหมู่บ้าน	หมู่ที่	จำนวนครัวเรือน	จำนวนประชากร(คน)		
				ชาย	หญิง	รวม
๑	สระบัว	๑	๒๕๔	๔๓๕	๔๓๕	๘๗๐
๒	ยานาง	๒	๒๑๖	๓๓๓	๓๒๓	๖๕๖
๓	นาคสะดุ้ง	๓	๕๗	๑๑๑	๑๐๗	๒๑๘
๔	โคกสี	๔	๖๕	๑๑๘	๑๑๒	๒๓๐
๕	เพ็ญใหญ่	๕	๒๑๖	๒๙๙	๓๐๗	๖๐๖
๖	หนองสะแบง	๖	๑๗๔	๓๓๗	๓๔๖	๖๘๓
๗	โคกกลาง	๗	๑๗๑	๓๔๓	๓๗๕	๗๑๘
๘	โนนหอม	๘	๒๔๘	๓๘๙	๔๐๗	๗๙๖
๙	ทุ่งแค	๙	๓๔๓	๖๒๕	๕๙๕	๑,๒๒๐
๑๐	โนนแต่	๑๐	๙๘	๒๐๙	๒๐๓	๔๑๒
๑๑	เพ็ญใหญ่พัฒนา	๑๑	๑๖๘	๒๖๙	๓๐๑	๕๗๐
	รวม (หมู่บ้าน)	๑๑	๒,๐๑๐	๓,๔๖๘	๓,๕๑๑	๖,๙๗๙

ที่มา : สำนักงานทะเบียนอำเภอพล กรมการปกครอง กระทรวงมหาดไทย (ข้อมูล ณ เดือนพฤศจิกายน ๒๕๕๙)

## ๓.๒ ช่วงอายุและจำนวนประชากร

การแยกตามช่วงอายุ (ปี) เฉพาะผู้มีสัญชาติไทย

เพศ/ช่วงอายุ	๐-๑๔ ปี	๑๕-๒๕ ปี	๒๖-๖๐ ปี	๖๐ ปีขึ้นไป
ชาย	๕๕๖	๕๔๕	๑,๘๐๔	๕๖๓
หญิง	๕๔๑	๔๗๒	๑,๘๒๑	๖๗๗
รวม	๑,๐๙๗	๑,๐๑๗	๓,๖๒๕	๑,๒๔๐

ที่มา : สำนักงานทะเบียนอำเภอพล กรมการปกครอง กระทรวงมหาดไทย (ข้อมูล ณ เดือนพฤศจิกายน ๒๕๕๙)

การเปรียบเทียบประชากรสามปีย้อนหลัง (พ.ศ. ๒๕๕๗-๒๕๖๐)

ที่	ชื่อหมู่บ้าน	หมู่ที่	จำนวนประชากร (คน)			
			ปี ๒๕๕๗	ปี ๒๕๕๘	ปี ๒๕๕๙	ปี ๒๕๖๐
๑	สระบัว	๑	๘๗๐	๘๗๑	๘๖๘	๘๗๐
๒	ยานาง	๒	๖๗๘	๖๗๑	๖๕๗	๖๕๖
๓	นาคสะดุ้ง	๓	๒๑๓	๒๑๔	๒๑๗	๒๑๘
๔	โคกสี	๔	๒๓๑	๒๓๓	๒๓๑	๒๓๐
๕	เพ็กใหญ่	๕	๖๐๕	๖๐๔	๖๐๑	๖๐๖
๖	หนองสะแบง	๖	๖๘๓	๖๘๐	๖๘๑	๖๘๓
๗	โคกกลาง	๗	๗๐๕	๗๑๒	๗๑๕	๗๑๘
๘	โนนหอม	๘	๘๐๕	๘๐๘	๗๙๖	๗๙๖
๙	ทุ่งแค	๙	๑,๒๐๑	๑,๒๐๔	๑,๒๑๒	๑,๒๒๐
๑๐	โนนแต้	๑๐	๔๐๒	๔๐๘	๔๑๒	๔๑๒
๑๑	เพ็กใหญ่พัฒนา	๑๑	๕๗๘	๕๗๓	๕๗๒	๕๗๐
	รวม	๑๑	๖,๙๗๑	๖,๙๗๘	๖,๙๖๒	๖,๙๗๙

ที่มา : สำนักงานทะเบียนอำเภอพล กรมการปกครอง กระทรวงมหาดไทย (ข้อมูล ณ เดือนพฤศจิกายน ๒๕๕๙)



#### ๔. สภาพทางสังคม

##### ๔.๑ การศึกษา

องค์การบริหารส่วนตำบลเพ็ญใหญ่ ในเขตพื้นที่รับผิดชอบ ๔๗.๙ ตารางกิโลเมตร มีสถานศึกษาในระดับประถมศึกษา จำนวน ๖ แห่ง มีจำนวนนักเรียน ๓๕๑ คน มีศูนย์พัฒนาเด็กเล็ก อบต.เพ็ญใหญ่ จำนวน ๑ แห่ง มีจำนวนเด็กเล็ก ๙๖ คน แยกได้ดังนี้

โรงเรียน	รวม	จำนวนนักเรียน		ก่อนประถม		ประถม	
		ชาย	หญิง	ชาย	หญิง	ชาย	หญิง
โรงเรียนบ้านยานาง	๓๓	๑๘	๑๕	๖	๒	๑๒	๑๓
โรงเรียนบ้านเพ็ญใหญ่และสระบัว	๘๘	๕๐	๓๘	๑๔	๕	๓๖	๓๓
โรงเรียนบ้านหนองสะแบงสามัคคี	๔๑	๒๓	๑๘	๓	๕	๒๐	๑๓
โรงเรียนบ้านโคกกลางประชาสรรค์	๕๙	๓๓	๒๖	๕	๔	๒๘	๒๒
โรงเรียนบ้านโนนหอมโนนศาลา	๗๑	๓๘	๓๓	๑๑	๑๐	๒๗	๒๓
โรงเรียนบ้านทุ่งแค	๕๙	๒๘	๓๑	๕	๙	๒๓	๒๒
ศูนย์พัฒนาเด็กเล็ก อบต.เพ็ญใหญ่	๙๖	๕๓	๔๓	๕๓	๔๓	-	-
รวม	๔๔๗	๒๔๓	๒๐๔	๙๗	๗๘	๑๔๖	๑๒๖

ที่มา : กองการศึกษา ศาสนาและวัฒนธรรม องค์การบริหารส่วนตำบลเพ็ญใหญ่ (ข้อมูล ณ เดือนธันวาคม ๒๕๕๙)

จำนวนข้าราชการครูและบุคลากรทางการศึกษาโรงเรียนในเขตพื้นที่ตำบลเพ็ญใหญ่

โรงเรียน	จำนวน
โรงเรียนบ้านยานาง	๗
โรงเรียนบ้านเพ็ญใหญ่และสระบัว	๑๑
โรงเรียนบ้านหนองสะแบงสามัคคี	๖
โรงเรียนบ้านโคกกลางประชาสรรค์	๗
โรงเรียนบ้านโนนหอมโนนศาลา	๑๐
โรงเรียนบ้านทุ่งแค	๑๑
ศูนย์พัฒนาเด็กเล็ก อบต.เพ็ญใหญ่	๖
รวม	๕๘

ที่มา : กองการศึกษา ศาสนาและวัฒนธรรม องค์การบริหารส่วนตำบลเพ็ญใหญ่ (ข้อมูล ณ เดือนธันวาคม ๒๕๕๙)

## ๔.๒ สาธารณสุข

บุคลากรโรงพยาบาลส่งเสริมสุขภาพตำบลเพ็กใหญ่

- |                   |                |   |
|-------------------|----------------|---|
| ๑. นายสุทธิ       | เลาวิทย์ศิริ   | ตำแหน่งนายแพทย์                                     |
| ๒. นางปิ่นนพร     | หนองแก         | ตำแหน่งพยาบาลวิชาชีพชำนาญการ (ผู้อำนวยการโรงพยาบาล) |
| ๓. นางสาวละมัย    | บุญเชิด        | ตำแหน่งเจ้าพนักงานสาธารณสุขปฏิบัติงาน               |
| ๔. นางสาวปิยนุช   | อันทะปัญญา     | ตำแหน่งแพทย์แผนไทย                                  |
| ๕. นางรินรญา      | เพ็ชรศรี       | ตำแหน่งพยาบาลวิชาชีพชำนาญการ                        |
| ๖. นางสาวเบญจมาพร | โพธิ์ศรีศาสตร์ | ตำแหน่งเจ้าพนักงานทันตแพทย์                         |

ข้อมูลสถิติผู้ป่วยโรคต่างๆ (ในปี ๒๕๕๙ ที่ผ่านมา)

๑. โรคเกี่ยวกับระบบเมตาบอลิซึม	จำนวน	๓,๒๔๐ ราย
๒. โรคที่เกิดอาการหลายระบบ	จำนวน	๓,๑๘๑ ราย
๓. อาการแสดงสิ่งผิดปกติ	จำนวน	๒,๗๐๙ ราย
๔. โรคระบบทางเดินหายใจ	จำนวน	๑,๗๗๖ ราย
๕. โรคเกิดเฉพาะตำแหน่ง	จำนวน	๑,๔๔๕ ราย
๖. โรคระบบย่อยอาหาร รวมโรคในช่องปาก	จำนวน	๑,๒๙๙ ราย
๗. โรคระบบโครงร่างและกล้ามเนื้อ	จำนวน	๔๗๕ ราย
๘. โรคตาและส่วนประกอบทางตา	จำนวน	๒๘๖ ราย
๙. โรคและอาการอื่น	จำนวน	๒๗๗ ราย
๑๐. โรคของสตรี	จำนวน	๒๕๓ ราย

สรุปสาเหตุการเสียชีวิต

ชนิดของโรค	จำนวน
โรคมะเร็ง	๒๘
โรคหลอดเลือดสมองและหัวใจ	๒๕
โรคสูงอายุ	๑๘
โรคเบาหวาน	๑๐
โรคติดเชื้อ	๑๐

## ข้อมูลและสถานะสุขภาพผู้พิการ ปี ๒๕๕๙

หมู่ที่	ประเภทความพิการ				สถานะสุขภาพ		
	สติปัญญา	ทางกาย	ทางจิต	การสื่อสาร	ติดสังคม	ติดบ้าน	ติดเตียง
๑	๓	๙	๑	๙	๑๖	๖	๐
๒	๑	๑	๑	๒	๓	๒	๐
๓	๓	๑	๐	๒	๓	๑	๐
๔	๔	๔	๑	๕	๑๐	๐	๐
๕	๑	๒	๗	๑	๘	๑	๐
๖	๑	๕	๒	๖	๙	๔	๐
๗	๑	๙	๓	๑	๙	๓	๑
๘	๑	๒	๒	๑	๒	๓	๐
๙	๕	๑๒	๔	๑๑	๒๒	๙	๐
๑๐	๒	๒	๐	๓	๒	๓	๐
๑๑	๑	๔	๐	๐	๔	๑	๐
รวม	๒๓	๔๙	๒๑	๔๑	๙๔	๓๓	๑

## ๔.๓ อาชญากรรม ความปลอดภัยในชีวิตและทรัพย์สิน

ตำบลเพ็กใหญ่ มีจุดตรวจประจำตำบล ๑ แห่ง ตั้งอยู่ที่ทำการองค์การบริหารส่วนตำบลเพ็กใหญ่ โดยมีเจ้าหน้าที่ตำรวจประจำตำบล ดังนี้

- ร.ต.ต. สิริชัย วรจันทร์

-อัตรากำลังพลด้านการรักษาความปลอดภัยตำบลเพ็กใหญ่

อาสาสมัครตำรวจบ้าน ตำบลเพ็กใหญ่ อำเภอพล จังหวัดขอนแก่น สังกัดสถานีตำรวจภูธรพล

ลำดับ	ชื่อ - สกุล	หมู่	หมายเหตุ
๑	นายภูวดล ตีระมาตย์	๑	
๒	นายไพรวลัย คำทูน	๑	
๓	นายสิริชัย เทพมะที	๑	
๔	นายวินัย ยอดพิละ	๑	
๕	นายคำหล่า โสเมก่าตัด	๑	
๖	นายทองพูล คำคุณ	๒	
๗	นายอรัญ ช่างปั้น	๒	
๘	นายภานุวัฒน์ เทพวารินทร์	๒	
๙	นายพิทยา หลงมีวงศ์	๒	
๑๐	นายประวัตติ กาสีวัน	๓	
๑๑	นายคมสันต์ อัครวุฒิจิรกุล	๓	
๑๒	นายวิโรจน์ กัณหาศาสตร์	๔	
๑๓	นายประสิทธิ์ ขวากุดแซ่	๔	
๑๔	นายประเสริฐศิลป์ ศรีล้อม	๕	
๑๕	นายพงษ์ภักสิทธิ์ แก่นสา	๕	
๑๖	นายนำโชค อินสำราญ	๕	
๑๗	นายเสถียร ยอดคำ	๖	
๑๘	นายปัดชา จักรพิมพ์	๖	
๑๙	นายสวัสดิ์ ฤทธิ์ไธสง	๖	
๒๐	นายภักดิ์ บุปผาชาติ	๗	
๒๑	นายราชัน เมืองขวา	๗	
๒๒	นายอนันต์ วงษ์หาแก้ว	๘	
๒๓	นายนิเวช ลุนมาตร	๘	
๒๔	นายคำรณ ชัยสิทธิ์	๘	

อาสาสมัครตำรวจบ้าน ตำบลเพ็กใหญ่ อำเภอฟล จังหวัดขอนแก่น สังกัดสถานีตำรวจภูธรพล

ลำดับ	ชื่อ - สกุล	หมู่	หมายเหตุ
๒๕	นายโคฮัง ชันแข็ง	๙	
๒๖	นายคำปน เกาเบา	๙	
๒๗	นายโพธิ์ คั่นจรนาค	๙	
๒๘	นายสุพจน์ สิริอัติ	๙	
๒๙	นายสุนทร สิริอัติ	๙	
๓๐	นายสุรพล วงษ์ปัญญา	๑๐	
๓๑	นายอ่อนจันทร์ วรรณวิจิต	๑๐	
๓๒	นายสมพร กองทอง	๑๐	
๓๓	นายอาทิตย์ มูลมิ่ง	๑๑	
๓๔	นายอติเรก ลาอ่อน	๑๑	
๓๕	นายสุพจน์ เพียรไธสง	๑๑	

อาสาสมัครป้องกันภัยฝ่ายพลเรือน สังกัดองค์การบริหารส่วนตำบลเพ็กใหญ่ อำเภอฟล จังหวัดขอนแก่น

ลำดับ	ชื่อ - สกุล	หมู่	หมายเหตุ
๑	นายบุญยง ประเสริฐ	๑	
๒	นายเสริมศักดิ์ ประเสริฐ	๑	
๓	นายพรชัย บุญที	๑	
๔	นายสมหวัง สอนคำแก้ว	๑	
๕	นายจันทร์ ประจัญหาญ	๑	
๖	นายไพโรจน์ แสนสิมมา	๑	
๗	นายนิกร ตีระมาตย์	๑	
๘	นายอุทัย พุทธิธรรม	๑	
๙	นายอนรรักษ์ เกตลา	๑	
๑๐	นายสุนทร ป้องเขต	๑	
๑๑	นายขวัญชัย แพงคำแหง	๑	
๑๒	นายสิริชัย เทพมะที	๑	

อาสาสมัครป้องกันภัยฝ่ายพลเรือน สังกัดองค์การบริหารส่วนตำบลเพ็กใหญ่ อำเภอพล จังหวัดขอนแก่น

ลำดับ	ชื่อ - สกุล	หมู่	หมายเหตุ
๑๓	นายทองพูล คำคุณ	๒	
๑๔	นายคำบูน พิมพ์ท่ามา	๒	
๑๕	นายทองพูล พลนงค์	๒	
๑๖	นายอรัญ ช่างปั้น	๒	
๑๗	นายนิเวศน์ สุริโย	๒	
๑๘	นายคำฝน สิงธานี	๒	
๑๙	นายภานุวัฒน์ เทพวารินทร์	๒	
๒๐	นายบุญเพ็ง ตู่หงษา	๒	
๒๑	นายณัฐ วรรณวิจิตร	๒	
๒๒	นายถวิล สิ้นค้า	๒	
๒๓	นายวรวิทย์ ทับขวา	๒	
๒๔	นายชูพันธ์ ศรีตะ	๒	
๒๕	นายสี อุ่มมี	๒	
๒๖	นายสุพรม คุณวันดี	๒	
๒๗	นายอัมพร ไสยกิจ	๒	
๒๘	นายสุรียา ผายพิมพ์	๒	
๒๙	นายพัทยา หลงมีวงศ์	๒	
๓๐	นายไพบูลย์ กะลาม	๒	
๓๑	นายคมสันต์ ไสยกิจ	๒	
๓๒	นายอนุสรณ์ แพงคำแหง	๒	
๓๓	นายประยูร วิสัยวรรณ	๒	
๓๔	นายสุบรรณ พิมพ์มะสิงห์	๓	
๓๕	นายศักดิ์ ชนางกลาง	๓	
๓๖	นายถวิล ทัดกุดเรือ	๓	
๓๗	นายพัฒนา ปิดตาระโพธิ์	๓	
๓๘	นางอุษณี เรืองมณี	๓	

อาสาสมัครป้องกันภัยฝ่ายพลเรือน สังกัดองค์การบริหารส่วนตำบลเพ็กใหญ่ อำเภอพล จังหวัดขอนแก่น

ลำดับ	ชื่อ - สกุล	หมู่	หมายเหตุ
๓๙	นายสมหวัง ถิ่นแก้ว	๓	
๔๐	นายเกรียงศักดิ์ เรืองมณี	๓	
๔๑	นายวิชัย มะลา	๓	
๔๒	นายจรูญ คำใจ	๓	
๔๓	นายอัคคี สีนันทา	๔	
๔๔	นายวันชัย สีจันทร์กำ	๔	
๔๕	นายประดิษฐ์ ทิพย์สนธิ์	๔	
๔๖	นายสมชาย เทียบอาจ	๔	
๔๗	นายทองสุข คอนเพ็ง	๔	
๔๘	นายชัชวาล นาสวาสดี	๔	
๔๙	นายประสิทธิ์ ขวากุดแช่	๔	
๕๐	นายบุญเตียง จันเสนา	๔	
๕๑	นายสมศักดิ์ โลกาวิ	๔	
๕๒	นายทักษิณ กองแก้ว	๔	
๕๓	นายสุบรรณ ย้อไธสงค์	๔	
๕๔	นายทรงศักดิ์ คลังมัน	๔	
๕๕	นางนิยม ขวากุดแช่	๔	
๕๖	นางอมร งานหมั่น	๔	
๕๗	นายสุรัตน์ ยอดคำ	๔	
๕๘	นายพิชิต รุโธสง	๕	
๕๙	นางสุกัญญา สุริยะเสน	๕	
๖๐	นายสุเวช บัวลา	๕	
๖๑	นายจรรูญ คริบเงิน	๕	
๖๒	น.ส.มยุรี โคตรมณี	๕	
๖๓	นายประเวทย์ กรจตุพรหม	๕	
๖๔	นางโสภา วงษ์สมบัติ	๕	
๖๕	นายทองม้วน ทุมเที่ยง	๕	
๖๖	นายประหยัด ลอดวงษ์	๕	
๖๗	นายทงศักดิ์ นุชิตภาพ	๕	

อาสาสมัครป้องกันภัยฝ่ายพลเรือน สังกัดองค์การบริหารส่วนตำบลเพ็กใหญ่ อำเภอพล จังหวัดขอนแก่น

ลำดับ	ชื่อ - สกุล	หมู่	หมายเหตุ
๖๘	นายนิพนธ์ นุชิต	๖	
๖๙	นายสุเมธ คำคุณ	๖	
๗๐	นายไพรัช เป็กคีดี	๖	
๗๑	นายสมยศ ชันขวา	๖	
๗๒	นายบุญธรรม อาจปะละ	๖	
๗๓	นายประสาน ภิรมกิจ	๖	
๗๔	นายจินดา พลค้อ	๖	
๗๕	นายวิฑูรย์ คำคุณ	๖	
๗๖	นายสุเจ็ด ภูคำ	๖	
๗๗	นางจุฑามณี คำปิ่น	๖	
๗๘	นายขาว อินทร์ตา	๖	
๗๙	นายกิตติ อาดปะละ	๖	
๘๐	นายบัณฑิต แสนเหล่า	๖	
๘๑	นายนิคม แสงจันทร์	๖	
๘๒	นายเสถียร ยอดคำ	๖	
๘๓	นายบุตดา สาคร	๗	
๘๔	นายคำแพง สูงแข็ง	๗	
๘๕	นายรังสรรค์ เมืองขวา	๗	
๘๖	นายขาว ละมุล	๗	
๘๗	นายชุมพล อันมาก	๗	
๘๘	นายคำพันธ์ หล้ามาชน	๗	
๘๙	นางไก่อ๊ พรมลาย	๗	
๙๐	นายนิวัฒน์ บุตรวิชา	๗	
๙๑	นางอ่อน แสงทองเกิด	๗	
๙๒	นางทองใส ขอสูงเนิน	๗	
๙๓	นายนิพนธ์ บุปผามาตะนัง	๗	



อาสาสมัครป้องกันภัยฝ่ายพลเรือน สังกัดองค์การบริหารส่วนตำบลเพ็กใหญ่ อำเภอพล จังหวัดขอนแก่น

ลำดับ	ชื่อ - สกุล	หมู่	หมายเหตุ
๙๔	นายสงวน บุปผา	๗	
๙๕	นายราชนัน เมืองขวา	๗	
๙๖	นางระวีวรรณ สมขบวน	๗	
๙๗	นายพรพิศ สิงห์สุริยะ	๗	
๙๘	นายวิเชียร ทาซ้าย	๘	
๙๙	นายนิพนธ์ บุญประเสริฐ	๘	
๑๐๐	นายประมวน หล้าบุตรดี	๘	
๑๐๑	นายพีเชร ควรแสง	๘	
๑๐๒	นายอนันต์ วงศ์หาแก้ว	๘	
๑๐๓	นายประยวน เพ็ชรภา	๘	
๑๐๔	นายนนท์ เถาเบา	๘	
๑๐๕	นายบุญรัตน์ จันทราเทพ	๘	
๑๐๖	นายกองเหรียญ บาลี	๘	
๑๐๗	นายน้อย รามเกียรติ	๘	
๑๐๘	นายวิไลย์ ชันทอง	๘	
๑๐๙	นายอาจ ทั้งทองมะดัน	๘	
๑๑๐	นายทองหล่อ คำโพนงาม	๘	
๑๑๑	นายบุญเพ็ง ทิพย์เนตร	๘	
๑๑๒	นายคงฤทธิ วัลภา	๘	
๑๑๓	นายสังวาล เสี่ยวกำปัง	๙	
๑๑๔	นายประไพโร กระจอนนาค	๙	
๑๑๕	นายสุบัน บุตรวิชา	๙	
๑๑๖	นายสังวาล วิสัยวรรณ	๙	
๑๑๗	นายไคฮัง ชันแข็ง	๙	
๑๑๘	นายหนูจันทร์ จันทรโท	๙	
๑๑๙	นายพรชัย ธรรมสาร	๙	

อาสาสมัครป้องกันภัยฝ่ายพลเรือน สังกัดองค์การบริหารส่วนตำบลเพ็กใหญ่ อำเภอพล จังหวัดขอนแก่น

ลำดับ	ชื่อ - สกุล	หมู่	หมายเหตุ
๑๒๐	นายคำปน เถาเบา	๙	
๑๒๑	นายสำราญ คิดเห็น	๙	
๑๒๒	นายสุพจน์ สิริอัติ	๙	
๑๒๓	นายชำนาญ วิลัยวรรณ	๙	
๑๒๔	นายสุนทร สิริอัติ	๙	
๑๒๕	นายสมพร ถานูลเรศ	๙	
๑๒๖	นายสมปอง หอมราช	๙	
๑๒๗	น.ส.หนูหวาด ชวะหา	๙	
๑๒๘	ม.ส.มณีภรณ์ สุดสะอาด	๙	
๑๒๙	นายคำมาย บัวแพ	๙	
๑๓๐	นายสมัย อู๋มี	๙	
๑๓๑	นางยาจิตร บาลี	๙	
๑๓๒	นายอาคม พลโรม	๙	
๑๓๓	น.ส.นันทน์ภัส วรสิทธิ์	๙	
๑๓๔	นายสนั่น เตชะแก้ว	๑๐	
๑๓๕	นายทองชั้น เตชะแก้ว	๑๐	
๑๓๖	นายทองม้วน คำแก่นแก้ว	๑๐	
๑๓๗	นายยุทธ วรรณวิจิต	๑๐	
๑๓๘	นายสายันต์ วงศ์จริยะจรรยา	๑๐	
๑๓๙	นายอ่อนจันทร์ วรรณวิจิต	๑๐	
๑๔๐	นายถวิล ศรีสุวรรณันท์	๑๐	
๑๔๑	นายบุญคง ปานพิมพ์	๑๐	
๑๔๒	นายทองใบ พลแสน	๑๐	
๑๔๓	นายศรีสุพล ตุ่นป่า	๑๑	
๑๔๔	นายมนตรี ศรีอัครวิเนต	๑๑	
๑๔๕	นางพุดม พลพงษ์	๑๑	
๑๔๖	นายสมาน พรรณา	๑๑	
๑๔๗	นางอัมพร กองทอง	๑๑	

อาสาสมัครป้องกันภัยฝ่ายพลเรือน สังกัดองค์การบริหารส่วนตำบลเพ็กใหญ่ อำเภอพล จังหวัดขอนแก่น  
-เจ้าหน้าที่องค์การบริหารส่วนตำบลเพ็กใหญ่

ลำดับ	ชื่อ - สกุล	ตำแหน่ง	หมายเหตุ
๑๔๘	นายวิชาญ มหาราช	นายก อบต.	
๑๔๙	นายสุพจน์ ดอนมงคุณ	ปลัด อบต.	
๑๕๐	นางแพทอง มิเถาว์ลัย	รองปลัด อบต.	
๑๕๑	นายนิรัญ นาขิต	ผู้อำนวยการกองช่าง	
๑๕๒	น.ส.ชญญากาญจน์ จิตแสง	นักวิเคราะห์นโยบายและแผน	
๑๕๓	สิเบเอกธวัชชัย ถิ่นแก้ว	เจ้าพนักงานป้องกันฯ	
๑๕๔	นายชาญเดช กองเงิน	นายช่างโยธา	
๑๕๕	นายมงคล สุระดน้อย	เจ้าพนักงานธุรการ	
๑๕๖	นายสันติ เสาวรส	ผู้ช่วยนักพัฒนาชุมชน	
๑๕๗	นายจักรพล นาจวง	ผู้ช่วยช่างโยธา	
๑๕๘	นายอาทิตย์ กองเงิน	ผู้ช่วยช่างไฟฟ้า	

#### ๔.๔ การสังคมนาเคราะห์

๑. ผู้สูงอายุที่ได้รับเบี้ยยังชีพของ อบต.เพ็กใหญ่ จำนวน ๑,๒๐๔ คน
๒. คนพิการที่ได้รับเบี้ยยังชีพของ อบต.เพ็กใหญ่ จำนวน ๒๕๗ คน
๓. ผู้ป่วยที่ติดเชื้อ HIV ที่ได้รับเบี้ยยังชีพของ อบต.เพ็กใหญ่ จำนวน ๑๗ คน

หมู่	ผู้สูงอายุ	ผู้พิการ	ผู้ป่วยเอดส์
๑	๑๕๘	๓๔	๑
๒	๑๒๑	๑๘	๑
๓	๓๓	๘	๐
๔	๓๔	๑๕	๐
๕	๙๖	๒๓	๒
๖	๑๑๕	๒๐	๑
๗	๑๐๑	๒๘	๑
๘	๑๔๗	๓๑	๑
๙	๒๐๔	๕๓	๒
๑๐	๗๗	๑๐	๕
๑๑	๑๑๘	๑๗	๔
รวม	๑,๒๐๔	๒๕๗	๑๗

## ๕. ระบบบริการพื้นฐาน

### ๕.๑ การคมนาคมขนส่ง

ทางรถยนต์ มีทางหลวงแผ่นดิน 3 สายพาดผ่าน

- (๑) ทางหลวงหมายเลข ๒๒๓๓ เชื่อมอำเภอพล – ตำบลใหม่มาเพียง อำเภอแวงใหญ่
  - (๒) ทางหลวงหมายเลข ๒๒๔๐ เชื่อมตำบลเพ็กใหญ่ อำเภอพล – ตำบลก้านเหลือง อำเภอแวงน้อย
  - (๓) ทางหลวงหมายเลข ๒๑๙๙ เชื่อมตำบลเพ็กใหญ่ อำเภอพล – ตำบลแวงน้อย อำเภอแวงน้อย
- ถนนที่ใช้ในการคมนาคมภายในตำบลเพ็กใหญ่ แยกเป็น

(๑) ถนนลาดยาง	ระยะทางรวม	๑๐,๗๕๓	เมตร
(๒) ถนนคอนกรีตเสริมเหล็ก	ระยะทางรวม	๒๕,๙๓๑	เมตร
(๓) ถนนหินคลุก	ระยะทางรวม	๕,๕๓๔	เมตร
(๔) ถนนลูกรัง	ระยะทางรวม	๓,๒๙๐	เมตร
(๕) ถนนดิน	ระยะทางรวม	๑,๘๐๐	เมตร

### ๕.๒ การไฟฟ้า

การไฟฟ้าในเขตพื้นที่องค์การบริหารส่วนตำบลเพ็กใหญ่ ๑๑ หมู่บ้าน มีไฟฟ้าใช้ทุกเขตพื้นที่หมู่บ้าน และมีไฟแสงสว่างสาธารณะทุกหมู่บ้าน

### ๕.๓ การประปา

การประปาในเขตพื้นที่องค์การบริหารส่วนตำบลเพ็กใหญ่ ๑๑ หมู่บ้าน มีน้ำประปาที่ได้มาตรฐานในเขตจำนวน ๘ หมู่บ้าน ๗ แห่ง คือ บ้านสระบัว ม.๑ , บ้านยานาง-โนนแต้ ม.๒ – ๑๐ , บ้านนาสะอาด ม.๓ , บ้านโคกสี ม.๔ , บ้านหนองสะแบง ม.๖ , บ้านโนนหอม ม.๘ , บ้านทุ่งแค ม.๙

### ๕.๔ โทรศัพท์

การติดต่อสื่อสารโทรคมนาคมในเขตพื้นที่องค์การบริหารส่วนตำบลเพ็กใหญ่ ๑๑ หมู่บ้าน มีคลื่นสัญญาณโทรศัพท์เคลื่อนที่ครอบคลุมทุกหมู่บ้าน การติดต่อสื่อสารมีความสะดวก

## ๖. ระบบเศรษฐกิจ

### ๖.๑ การเกษตร

- (๑) พันธุ์พืชที่ปลูก คือ ข้าวเกษตรกรในตำบลเพ็กใหญ่ เกือบ ๑๐๐ % ใช้พันธุ์ข้าวพันธุ์ส่งเสริม ได้แก่ พันธุ์ กข.๖ พันธุ์ข้าวขาวดอกมะลิ ๑๐๕ และพันธุ์ กข.๑๕ พื้นที่ในการทำนา จำนวน ๑๙,๗๑๑ ไร่ - ไม้ผล ที่ปลูกมากที่สุด ได้แก่ มะม่วง พันธุ์ที่ปลูก ได้แก่ มะม่วงแก้ว เขียวเสวยพื้นที่ปลูกไม้ผล จำนวน ๒๕ ไร่ ปลูกผักจำนวน ๘๐ ไร่

## ๖.๒ การปลูกสัตว์

(๑) พันธุ์สัตว์เศรษฐกิจ คือ ไก่ โคเนื้อ กระบือ เป็ด สุกร จำนวนครัวเรือนเกษตรกร ๘๘๘ ครัวเรือน -ไก่ เกษตรกรในตำบลเพ็กใหญ่นิยมเลี้ยงไก่พันธุ์พื้นเมือง เพื่อใช้อุปโภคในครัวเรือน ที่เหลือขายมีปริมาณเล็กน้อย

-โคเนื้อ เกษตรกรส่วนใหญ่ที่เลี้ยงโคเนื้อ จะนิยมเลี้ยงพันธุ์อเมริกันบาร์มัน รองลงมาเป็นพันธุ์ผสม ระหว่างพันธุ์อเมริกันบาร์มันกับพันธุ์พื้นเมือง ตามลำดับ

-กระบือ ในปัจจุบันจำนวนกระบือ มีจำนวนลดลงมาก เนื่องจากในปัจจุบันเกษตรกรไม่นิยมใช้แรงงานจากกระบือแล้ว คงมีการเลี้ยงเพื่อขายเป็นกระบือเนื้อบริโภคเท่านั้น พันธุ์ที่ใช้เลี้ยงกันได้แก่ กระบือพันธุ์ไทย

-เป็ด ที่นิยมเลี้ยงกันมีทั้งเป็ดพันธุ์ไข่ ได้แก่ พันธุ์กากีแคมเบล และเป็ดเนื้อ ได้แก่ เป็ดเทศ

-การเลี้ยงสัตว์ของเกษตรกรตำบลเพ็กใหญ่ ตำบลเพ็กใหญ่มีครัวเรือนทั้งหมด ๒,๐๑๐ ครัวเรือน โดยมีครัวเรือนที่มีเลี้ยงสัตว์ทั้งหมด ๒๕๙ ครัวเรือน สามารถแยกประเภทสัตว์เลี้ยง ได้ดังนี้

หมู่ที่	ชื่อหมู่บ้าน	ครัวเรือนทั้งหมด	ครัวเรือน	พ.ท.ปลูกหญ้า	โคเนื้อ	กระบือ	สุกร	ไก่	เป็ด	สุนัข	แมว
๑	สระบัว	๒๕๔	๑๖	๓	๑๐๕	๐	๒	๗๐๔	๓๒	๓๕	๔
๒	ยานาง	๒๑๖	๒๗	๑๓.๕	๑๙๒	๐	๒	๗๕๒	๑๑๙	๖๐	๖
๓	นาคสะดุ้ง	๕๗	๑๘	๖	๑๑๐	๐	๑๒	๓๓๐	๒๔	๓๐	๘
๔	โคกสี	๖๕	๑๑	๕.๕	๔๕	๒	๘	๔๒๐	๒๘	๓๔	๕
๕	เพ็กใหญ่	๒๑๖	๒๔	๖.๗๕	๙๐	๓๒	๘	๕๕๖	๒๔	๒๗	๓
๖	หนองสะแบง	๑๗๔	๒๓	๑๑	๑๔๔	๐	๑๐	๘๐๙	๙๘	๕๔	๓
๗	โคกกลาง	๑๗๑	๔๑	๒๑.๕	๑๗๕	๐	๒๗	๖๒๓	๑๒๘	๖๗	๘
๘	โนนหอม	๒๔๘	๒๗	๑๒.๕	๑๘๐	๐	๒	๑,๕๕๙	๑๙๑	๖๕	๗
๙	ทุ่งแค	๓๔๓	๔๓	๒๑	๗๖๒	๐	๒๓	๑,๘๖๘	๓๙๘	๑๓๘	๑๒
๑๐	โนนแต้	๙๘	๑๗	๔.๗๕	๑๑๖	๐	๒๙	๖๗๙	๖๔	๓๗	๑๐
๑๑	เพ็กใหญ่พัฒนา	๑๖๘	๑๒	๓	๑๐๕	๐	๒	๗๐๔	๓๒	๓๕	๔
รวม		๒,๐๑๐	๒๕๙	๑๐๘.๕	๒,๐๒๔	๓๔	๑๒๕	๙,๐๐๔	๑,๑๓๘	๕๘๒	๗๐

## ๗. เศรษฐกิจพอเพียงท้องถิ่น (ด้านการเกษตรและแหล่งน้ำ)

### ๗.๑ ข้อมูลพื้นฐานของหมู่บ้านหรือชุมชน

- (๑) บ้านสระบัว หมู่ที่ ๑ เดิมทีเป็นสภาพป่าและเป็นดอนหมาโนที่เรียกกันว่า ป่าตะบองเพ็กและเป็นดอนหมาโน มีสระบัวขนาดใหญ่ คุณพ่อนวน นาโสม เป็นคนมาจากเปื่อยใหญ่มาตั้งเป็นหมู่บ้านขึ้นที่อยู่ดอนหมาโน ต่อมาก็ได้ พญาตีพี่น้องอพยพมาเรื่อยๆ รวมกันเข้ามาก่อตั้งหมู่บ้านโดยเป็นบริเวณที่อุดมสมบูรณ์ มีสระน้ำสำหรับอุปโภค บริโภค อย่างเพียงพอ มีบัวหลากหลายขึ้นเต็มสระน้ำ จึงได้ตั้งหมู่บ้านขึ้น ชื่อว่า “บ้านสระบัว” เพราะว่าได้มี ห้วยน้ำอยู่ทางทิศตะวันตก และเวลาต่อมาก็ได้เลือกตั้งเป็นผู้ใหญ่บ้านขึ้น ประมาณ พ.ศ.๒๔๖๐ ในปีเดียวกันนั้น
- (๒) บ้านยานาง หมู่ที่ ๒ เริ่มก่อตั้งขึ้นเมื่อ ปี พ.ศ.๒๔๔๖ โดยชนกลุ่มแรก คือ ครอบครัวของนางกาลี ซึ่งเป็นลูกของพระยาศรีเกษจากเมืองร้อยเอ็ด นายตีจากบ้านเพ็กใหญ่และ นายมันจากบ้านเมืองเก่า พากันอพยพมาตั้งบ้านเรือนที่นี่ เนื่องจากอุดมสมบูรณ์มีแหล่งน้ำและทรัพยากรมีต้นยานางขึ้นมากมายบริเวณรอบ หมู่บ้าน จึงตั้งชื่อตามต้นไม้ว่า “บ้านยานาง” ยังมีสิ่งศักดิ์ที่เคารพบูชา ยึดเหนี่ยวจิตใจของชาวบ้านคือ “เจ้าพ่อ สิบกักรี้” ซึ่งประดิษฐานอยู่บนโนนแท่นพระและบริเวณรอบๆยังมีวัตถุโบราณจำนวนมากซึ่งทางหมู่บ้านยังคงเก็บไว้ เพื่อลูกหลานและประชาชนใกล้เคียงได้เคารพบูชาต่อไป
- (๓) บ้านนาคะดั่ง หมู่ที่ ๓ เดิมบรรพบุรุษอาศัยบ้านเพ็กใหญ่ ซึ่งทางทิศตะวันออกของหมู่บ้านในปัจจุบัน ผู้เป็นหัวหน้าอพยพมาตั้งเป็นหมู่บ้านใหม่ คือ พ่อใหญ่หาและแม่ใหญ่อบมา ดีสุข , พ่อใหญ่ป้อม แม่ใหญ่หลอด มูลละมั่ง พร้อมกับญาติพี่น้องในครอบครัวเป็นผู้นำคนแรก
- (๔) บ้านโคกสี หมู่ที่ ๔ เริ่มก่อตั้งในปี พ.ศ.๒๔๗๕ เดิมชื่อบ้านหัวนาคำ มีครัวเรือนในการก่อตั้งครั้งแรก จำนวน ๑๐ ครัวเรือน ผู้นำชุมชนในสมัยนั้น คือ นายออน คำสนิท มีผู้ช่วย ๒ คน คือนายหลง จัวยวงษ์และ นายอ่อนตา แก้วสุ่ย ต่อมาในปี พ.ศ.๒๔๘๒ ได้มีการเปลี่ยนชื่อใหม่ ชื่อหมู่บ้านโคกสี ผู้ใหญ่บ้านคือ นายผัน วันทองดี ต่อมาปี พ.ศ.๒๕๐๘ คือ นายชาติ พาโนมัย ระยะเวลาต่อมาได้มีการจัดตั้งคุ้มเป็นสามคุ้ม คือ (๑) คุ้มหัวนาคำ มีคนมาตั้งคือ นายราชวงศ์ - นางตุ่ม แงวกุดเรือ (๒) คุ้มโคกอีต้อย มีคนมาตั้งคือ นายจันทร์ - นางเคน กัณหาป่อง (๓) คุ้มสระขาม มีคนมาตั้งคือ นายโมก โยคิน บ้านโคกสีเดิมไม่มีวัด ด้วยความเป็นชาว พุทธชาวบ้านจึงได้ปรึกษาหารือกัน ในที่สุดก็ได้ข้อตกลงร่วมกันว่าจะหาที่สร้างวัด และมีผู้ใจบุญอุทิศที่ดิน จำนวน ๗ ไร่ ให้เป็นที่สาธารณสงฆ์ ท่านผู้นั้นก็คือ นายราชวงศ์ แงวกุดเรือ จากนั้นเมื่อได้ที่แล้วชาวบ้าน ทั้งสามคุ้มก็ได้ร่วมแรงร่วมใจกันถางป่าและทำความสะอาด หลังจากได้ที่พักสงฆ์เรียบร้อยแล้ว ต่อมานายโมก โยคิน มี ลูกบุญธรรมที่บวชเป็นพระที่วัดอื่นชื่อ พระมหาแผ่น จึงได้มาเป็นพระสงฆ์ที่วัดแห่งนี้ตั้งแต่ปี พ.ศ.๒๔๘๓-๒๔๘๙ รวมระยะเวลา ๖ ปี

(๕) บ้านเพ็กใหญ่ หมู่ที่ ๕ เริ่มก่อตั้งขึ้นเมื่อ ปี พ.ศ.๒๓๖๗ เดิมชื่อบ้านโคกเพ็ก เพราะบริเวณดังกล่าวเป็นพื้นที่อุดมสมบูรณ์ไปด้วยต้นเพ็กจำนวนมาก ซึ่งผู้ก่อตั้งครั้งแรกมาจาก ๒ ตระกูล คือ ปู่บัวลา – ย่าดี ดาราษฎร์อพยพมาจาก อ.อาจสามารถ จ.ร้อยเอ็ด และปู่แสง – ย่าบุญ มูลมิ่ง อพยพมาจาก อ.หนองมูลนาค จ.นครราชสีมา มีประชากรครั้งแรกประมาณสิบกว่าครอบครัว ต่อมาเมื่ออพยพมาจากต่างจังหวัด เช่น จ.ร้อยเอ็ด จ.มหาสารคาม มาตั้งรกรากรวมกันเป็นหมู่บ้านที่ใหญ่ขึ้น มีประชากรเกือบเจ็ดสิบลครอบครัว ต่อมาเมื่อปี พ.ศ.๒๔๕๗ รัฐบาลได้แบ่งเขตการปกครองออกเป็นหมู่บ้าน ตำบล โดยมีผู้ใหญ่บ้าน กำนัน เป็นผู้นำหมู่บ้านในครั้งนั้น นายจันทร์ ลาทอง ได้รับเลือกเป็นผู้ใหญ่บ้านคนแรก ต่อมาเมื่อปี พ.ศ.๒๔๗๖ นายมงคล กองทอง ได้รับเลือกเป็นผู้ใหญ่บ้านต่อจากนายจันทร์ ลาทอง และเป็นกำนันคนแรก ในขณะเดียวกันบ้านโคกเพ็กได้ยกฐานะเป็นตำบล กำนันมงคล ลาทอง ได้เปลี่ยนชื่อหมู่บ้านจากเดิมชื่อ บ้านโคกเพ็กเป็น “บ้านเพ็กใหญ่” ตำบลเพ็กใหญ่ และได้ตั้งนายโง่น คำแก่นแก้ว เป็นแพทย์ประจำตำบล

(๖) บ้านหนองสะแบง หมู่ที่ ๖ ตั้งอยู่ทางทิศตะวันตกเฉียงเหนือของอำเภอพล ระยะทางประมาณ ๕ กิโลเมตร ไปตามเส้นทาง อำเภอพล – อำเภอแวงใหญ่ ตั้งเป็นหมู่บ้านเมื่อประมาณ ปี พ.ศ.๒๓๖๘ ไม่ทราบหลักฐานชัดเจนแน่นอน ทราบเพียงว่าก่อนตั้งเป็นหมู่บ้านนั้น พื้นที่มีลักษณะเป็นที่ราบปารกมีลุ่มน้ำอยู่ทางทิศตะวันออกและมีต้นสะแบงขนาดใหญ่อยู่ใกล้บริเวณดังกล่าว โดยขณะนั้นมี นายศรีจันทร์ แสนเพี้ย ราษฎรบ้านเก่าจัวพร้อมพรรคพวกอีกหลายคน เข้ามาตั้งถิ่นฐานทำมาหากิน พร้อมได้ตั้งชื่อหมู่บ้านว่า “บ้านหนองสะแบง” โดยตั้งตามชื่อของหนองน้ำและต้นสะแบงใหญ่ ซึ่งขึ้นต่อ ตำบลเมืองพล อำเภอชนบท และต่อมาประมาณปี พ.ศ. ๒๔๔๗ ตำบลเมืองพล ยกฐานะขึ้นเป็นอำเภอพล อำเภอชนบท บ้านหนองสะแบง ขึ้นต่อตำบลเก่าจัวเป็นหมู่ที่ ๑๓ การปกครองมีผู้ใหญ่บ้านทั้งหมด ๙ คน คนแรกคือ นายศรีจันทร์ แสนเพี้ย เป็นผู้นำที่มีความสามารถหลายอย่างโดยเฉพาะเรื่องยาสมุนไพร เป็นที่ยอมรับเชื่อถือแก่คนทั่วไป และไม่ปรากฏว่าจากใครถึงใครอยู่ในช่วงตำบลใด เป็นหมู่ที่ ๖ ตำบลเพ็กใหญ่ อำเภอพล (ไม่ทราบปี พ.ศ.ใด)

(๗) บ้านโคกกลาง หมู่ที่ ๗ ชื่อเดิมคือ บ้านหนองดีใจ ตั้งอยู่ทางทิศตะวันตกเฉียงเหนือของหมู่บ้านในปัจจุบัน สาเหตุที่อพยพจากที่เดิมตามคำบอกเล่า “นางใจดี” ได้ไปตักน้ำที่สระแล้วเกิดตายกะทันหันเป็นผีอาละวาดไปทั่ว ชาวบ้านต่างหวาดกลัวอพยพมาอยู่ที่ซึ่งเป็นบ้านโคกกลางปัจจุบันจนถึงทุกวันนี้ และได้ตั้งชื่อหมู่บ้านอย่างเป็นทางการ คือ บ้านโคกกลาง เมื่อปี พ.ศ.๒๔๕๙ ผู้ใหญ่บ้านคนแรกคือ ผู้ใหญ่หมา อุดมพร และต่อมาก็มีผู้ใหญ่หนูแดง ผู้ใหญ่ท้าว ผู้ใหญ่อ่างทอง ผู้ใหญ่อ่ำ ผู้ใหญ่กาฬี โลกาวิ ผู้ใหญ่จิตร บุรีสานัง ต่อมา นายหนู หล้ามาชน ดำรงตำแหน่งผู้ใหญ่บ้านเป็นเวลา ๒๖ ปี จึงได้หมดวาระลงเพราะเกษียณอายุ ต่อมาคือ นายสุพล เพ็ชรภา เมื่อปี พ.ศ.๒๕๓๙-๒๕๔๔ เกิดการพัฒนาหลายรูปแบบอย่างต่อเนื่อง จนถึงนายทองม้วน โลกาวิ พ.ศ.๒๕๔๔-๒๕๔๙ ได้พัฒนาต่อในเรื่องถนน ไฟฟ้าให้เป็นระบบ รวมทั้งระบบกรรมการหมู่บ้าน ปัจจุบันนายนิพนธ์ บุษผามาตะนัง เป็นผู้ใหญ่บ้านคนที่ ๑๑ ของบ้านโคกกลาง

(๘) บ้านโนนหอม หมู่ที่ ๘ สันนิษฐานว่าตั้งเป็นหมู่บ้านก่อนที่จะมีการปรับปรุงระเบียบปกครองเป็นมณฑลเทศาภิบาลในสมัยรัชกาลที่ ๕ แต่ก่อนเริ่มแรกเดิมที่มีชื่อว่า “บ้านโนนผักเหม็น” ตั้งอยู่ริมทางสายซึ่งเป็นเส้นทางที่ประชาชนในสมัยก่อนใช้สัญจรไปมาระหว่างมณฑลนครราชสีมากับมณฑลอุดร และเป็นเส้นทางยุทธศาสตร์สำคัญอยู่ห่างจากเมืองชลบท (ชนบท) มาทางทิศใต้ประมาณ ๖๗๘ เส้น เวลาเจ้านายปกครองไปตรวจราชการทางหัวเมืองอีสานตอนเหนือ ก็จะอาศัยการเดินทางและอาศัยยวดยานพาหนะเดินทางเป็นขบวน เช่น มีเกวียน ล้อ (เกวียนชนิดหนึ่งที่ใช้ควายลาก) หรือม้า เมื่อออกจากเมืองชลบทก็จะมาถึงบริเวณทุ่งพืดโดยใช้เวลา ๑ วันโดยประมาณ ก็จะหยุดพักนอนแรมคืนที่ตั้งหมู่บ้านโนนหอม ซึ่งเป็นทำเลที่ดีพืชพันธุ์ธัญญาหาร อันอุดมสมบูรณ์ น้ำอุปโภคบริโภคสำหรับรับรองรับก็มีย่างพร้อมเพียง ที่จุดนี้ทางราชการได้สร้างศาลาเรือนพักรับรองเจ้านายไว้ ๑ หลัง เมื่อเจ้าเดินทางผ่านมาคราใดไม่ว่าจะไปราชการทางมณฑลอีสานตอนบนหรือเดินทางกลับก็จะหยุดพักค้างคืนทุกครั้ง (เจ้านายต่างพระองค์ สมัยรัชกาลที่ ๕ ที่เคยเดินทางผ่านมาพักแรมคืนที่แห่งนี้ สันนิษฐานว่าคงจะเป็นสมเด็จพระอมรินทราบรมราชินี เพราะมีการบันทึกถึงประวัติเมืองชลบท ว่าท่านเคยเดินทางผ่านเมืองชลบทประมาณ ครั้ง - สองครั้งและเจ้าผู้ครองเมืองชลบทได้เกณฑ์ผู้คนมาต้อนรับมากมายและบันทึกของสมเด็จพระอมรินทราบรมราชินีอีกเรื่องหนึ่งว่า ได้เดินทางโดยรถไฟมาลงเมืองโคราชเสร็จแล้วเดินทางด้วยขบวนม้าและเกวียนผ่านบัวใหญ่ลัดไปเมืองชลบทใช้เวลาถึง ๕ วัน จึงถือว่าเส้นทางนี้เป็นเส้นทางที่สำคัญของทางราชการ ภายหลังมีการวางสายโทรเลขซึ่งผ่าน ชาวบ้านทั่วไปจึงเรียกเส้นทางนี้ว่า “ทางสาย” (เพราะมีสายโทรเลขซึ่งผ่าน) เมื่อมีการสร้างทางรถไฟมาถึงเมืองพล ทางราชการจึงได้เปลี่ยนแนวการวางสายโทรเลขใหม่ เพื่อให้มีความปลอดภัยต่อระบบโทรเลข กล่าวคือ เมื่อซึ่งผ่านบ้านโนนหอมไปทางด้านทิศใต้ได้ระยะทางประมาณ ๑๐๐ เส้น จึงวางสายโทรเลขให้วกเลี้ยวไปเข้าเมืองพล โดยผ่านเขียดบริเวณบ้านโคกกลางลัดไป เมืองพล (จุดที่สายโทรเลขหักเลี้ยวไปเมืองพล ชาวบ้านเรียกว่า “ทางสายเงาะ” ซึ่งคำว่า เงาะ หรือ งอ หมายถึงเลี้ยว โดยไม่ไปตามทิศทางเดิม จึงเรียกว่าเงาะ คนที่เกิดตั้งแต่ปี พ.ศ.๒๕๐๐ มาถึงปัจจุบัน จะไม่รู้และไม่รู้ว่าทางสายเงาะคืออะไรและอยู่ที่ใด)

จุดที่เป็นที่ตั้งบ้านโนนหอมนี้เป็นจุดที่มีความอุดมสมบูรณ์และมีความสำคัญ เพราะบริเวณโดยรอบเป็นทุ่งราบกว้างใหญ่ เหมาะในการทำไร่ทำนาและอยู่ริมบึงที่เป็นแหล่งน้ำสำหรับหล่อเลี้ยงชีวิต ไม่ว่าคนหรือสัตว์นานาชนิด ต่างได้อาศัยแหล่งน้ำแห่งนี้ในการดำรงชีวิต ทั้งสัตว์บกและสัตว์น้ำ สัตว์ครึ่งบกครึ่งน้ำ เช่น ปลาตุ๊ก ปลาเข็ง ปลาสกลิต ปลาช่อน ปลาไหล ปลาสร้อย ปลาตอง ปลาน้ำ ปลาแขยง ปลากด ปลาขาว ปลาชิว ปลาหมอตืด ปลาหลด ปลาอืด ปลาเป่า ปลาผา ปลาก่า ปลาโด ปลาคาบของ เต่า ชะร๊ะ เข้ กบ เขียดอีโม้ เขียดอีนา เขียดอีกิ ฯลฯ นอกจากนี้ก็เป็นจำพวกนก เช่น นกกระยาง นกเป็ด นกอีลุ้ม นกแซว นกเขา นกเขาคิ้ว นกเอี้ยงหอน นกเอี้ยงโหม่ง นกกระจอก นกจอกฟ้า นกเขมร อีแห้ว กา อีแร้ง บรรดาปลาหาได้ไม่อดอยาก แม้แต่ขณะออกไปทำนาเมื่อถึงเวลาอาหารก็จะหาน้ำใส่หม้อตั้งไฟไว้คอยอีกคนก็ไปหางมหาจับเอาปลาที่อยู่ในนาของตนนั้นแหละเอามาทำอาหารไม่ว่าจะเป็นเวลาไหน ถอนกล้า ดำนา หาปลาได้ในเวลาเดียวกัน บ้างก็เอาปืนออกไปยิงเอานกหรือสัตว์อื่นๆที่พอเป็นอาหารได้ ซึ่งก็ไม่นานนักก็ได้อาหารสำหรับครอบครัวตนแล้ว



และแม้ในยามเก็บเกี่ยวข้าวก็ยังมีหาลาในนาได้อย่างง่ายดาย เมื่อก่อนเวลามีสัตว์ตาย เช่น วัว ควายตาย หรือหมาตาย ชาวบ้านก็จะลากเอาไปทิ้งในที่ห่างไกลหมู่บ้าน ประมาณไม่กี่นาที ผุงรังก็จะมาบินวนและลงจิกกินเนื้อสัตว์ที่ตายนั้น บ้างก็แย่งกันจิกตักกัน ส่งเสียงร้อง แร้งแต่ละฝูงมีจำนวนมาก เมื่อแย่งกันกินอาหารจะเสียงดังมาก เด็กๆบางคนก็ชวนกันไปดูและใช้ท่อนไม้ขว้างไล่มัน เป็นที่สนุกและหวาดเสียว บางตัวใหญ่ขนาดห่านหรือเป็ดเทศ เรียกอีแร้งคอดำ เด็กบางคนมีประวัติเคยถูกแร้งจิกเอาก็มี เพราะไปไล่มัน เมื่อใดที่พบเห็นพวกแร้งบินวนบนท้องฟ้าเป็นกลุ่ม แสดงว่า จะต้องมีสัตว์ตายและแร้งกำลังจะลงมากิน เมื่อประมาณปี พ.ศ. ๒๕๐๐ เป็นต้นมาพวกแร้งเริ่มหายไปจากบริเวณหมู่บ้าน อาจจะเป็นเพราะว่ามันไม่มีที่อาศัย เพราะคนเริ่มเข้ามาอยู่ในชุมชนมากขึ้นเรื่อยๆ นอกจากแร้งแล้ว ยังพบเห็นกา ที่มักจะมาโฉบกินเนื้อที่เราตากผึ่งแดดไว้ในกระดังบนหลังคา เมื่อพบเห็นมันเราก็มักไล่บ้างที่ก็คาบบินหนีไปต่อหน้าต่อตา บางทีคาบไม่ทันแต่เนื้อตากก็กระจัดกระจายไป อีกส่วนหนึ่งที่เป็นภัยพอให้รำคาญก็คือ พวกอีแร้ง ที่มักจะมาบินวนเหนือหมู่บ้าน เมื่อมันเห็นลูกไก่ตัวเล็กๆที่หากินกับแม่ มันก็จะโฉบลงมาจับเอาลูกไก่ไปกินก็มีบ่อยๆแต่ในสมัยปัจจุบันไม่พบเห็นเลย เหล่านี้คือบรรยากาศวิถีชีวิตของคนในหมู่บ้านโนนหอมกับสิ่งแวดล้อมสมัยนั้น ที่ทุกคนเมื่อตื่นขึ้นมาก็มักจะมองไปที่การออกหาอยู่หากินเป็นวันๆไป สิ่งที่มองเห็นเป็นประจำคือ ท้องทุ่งและที่นา ในบรรยากาศที่เป็นธรรมชาติ บ้านโนนหอม เมื่อก่อนชื่อว่า บ้านโนนผักเหม็น นั้นมีคนสันนิษฐานไปหลายอย่าง เช่น บริเวณรอบหมู่บ้านมีบรรดาพืชผักที่เหม็นเน่าเพราะคนเก็บเอามากินส่วนที่เอาทิ้งมันก็จะกองอยู่ทับถมกันและเกิดเน่าเหม็นขึ้นมา จึงเรียกชื่อบ้านว่า บ้านโนนผักเหม็น (ที่จริง ควรคำนึงถึงว่าคนในสมัยนั้นเก็บพืชผักมากก็เพียงพอต่อการกินในครอบครัวเท่านั้น ไม่ได้เก็บเอามากมายเพื่อจะซื้อจะขายแต่ประการใด ที่จะให้ทิ้งเหลือจนกองทับถมกันและเน่าเหม็นจนขนาดนั้นคงไม่ใช่) แต่ในข้อสันนิษฐานของคุณพ่อภาสึบุตรวิธา (อดีตครูประจำตำบล ซึ่งเกิดและโตที่บ้านโนนหอมจนเกษียณอายุราชการเมื่อปี พ.ศ. ๒๕๒๘ ท่านเคยให้ความสำคัญและเสนอสอบถามถึงประวัติของหมู่บ้านเอจากผู้หลักผู้ใหญ่ในหมู่บ้านเท่าที่พอจะให้ความรู้ได้) ท่านให้ข้อสันนิษฐานว่า “บริเวณรอบศาลาเรือนรับรองของข้าหลวง มีพืชชนิดหนึ่งขึ้นอยู่รายรอบ ต้นของมันจะมีลักษณะเป็นเถาวัลย์เลื้อยทอดยาวไปตามพื้นผิวดินหรือขึ้นตามคาคบไม้หรือพุ่มไม้ที่ไม่สูงนัก มีชื่อในภาษาไทยคือ กระพังโหม ชื่อทางวิทยาศาสตร์ *Paederia linearis* เป็นพรรณไม้เครือชนิดหนึ่งอยู่ในวงศ์ Rubiaceae ชาวบ้านโนนหอมเรียกว่า เครือตดหมา ชาวบ้านโดยเฉพาะพวกสาวที่มาจากทางเมืองชูนันท์ เมืองศรีสะเกษ ที่มาตั้งรกรากอยู่แต่ก่อน บอกว่ามันเป็นพืชที่คนกินได้และถือว่าเป็นผักชนิดหนึ่ง แม้จะมีกลิ่นเหม็นและ ส่งกลิ่นไปได้ไกล ทำให้ข้าหลวงต่างพระองค์ที่ผ่านมาพัก ขนานนามบ้านพักนี้เป็นเชิงติดตลกกับพวกชาวบ้านว่า บ้านโนนผักเหม็น เพราะชาวบ้านรอบๆเรือนพักของเจ้านายหลังนี้ต่างกินผักที่มีกลิ่นเหม็นนี้กัน ส่งกลิ่นเหม็นเป็นที่บอวลทั่วไป จึงเป็นความจำที่ขึ้นใจของเจ้านายและนำไปสู่การเขียนชื่อเรียกบ้านพักนี้ตามประเพณีของเจ้านายที่นิยมเขียนชื่อบ้านพักหรือวังที่ประทับ ว่า บ้านนั้นบ้านนี้ เช่น ถ้าเป็นเชื้อพระวงศ์ก็จะเรียกที่พักว่าเป็นวังนั้นวังนี้ตามชื่อที่เห็นสมควร แต่ถ้าเป็นเจ้านายชั้นสูงก็จะเรียกเป็นชื่อบ้านนั้นบ้านนี้ เช่น บ้านทรายทอง โดยตั้งชื่อเอาตามความคิดที่คิดได้หรือรู้หรือเห็นหรือเป็นที่เข้าใจกันเป็นสำคัญ

ดังนั้นจึงมีการเขียนเป็นป้ายติดที่หน้าเรือนพักนี้ด้วยข้อความว่า “บ้านโนนผักเหม็น” ตามแนวคิดที่เห็นว่า ชาวบ้านรายรอบบริเวณนี้นิยมกินผักเหม็นและส่งกลิ่นเหม็นไปทั่วบริเวณ และต้องการสื่อให้ใครๆเข้าใจไปด้วยว่า ถ้าใครจะมาถึงที่นี่ ให้เข้าใจทันทีว่า เป็นจุดหรือพิกัดบ้านโนนผักเหม็น เวลาเจ้านายสอบถามกันว่าถ้าเดินทางผ่านทุ่งพืงพืดจะต้องพักอยู่ที่บ้านโนนผักเหม็นเท่านั้น นอกจากเรือนพักนี้จะมีชื่อว่า บ้านโนนผักเหม็นแล้วชุมชนชาวบ้านที่มาอาศัยอยู่รายรอบบ้านพักนี้เมื่อนานเข้าก็มีจำนวนมากและกลายเป็นหมู่บ้านขึ้นมา จึงพลอยถูกเรียกเป็นบ้านโนนผักเหม็นไปด้วยเพราะเป็นชื่อเรียกที่รู้และเข้าใจกันโดยทั่วไปแล้วด้วย นานเข้าใครกรายผ่านไปมาก็มักจะพูดไปกันว่า จะไปบ้านโนนผักเหม็น หรือมาจากบ้านโนนผักเหม็น เป็นต้น และรู้กันทั่วไปว่า หมู่บ้านนี้คือ หมู่บ้านโนนผักเหม็น ต่อมาภายหลังเมื่อมีการปฏิรูปการปกครองมณฑลเทศาภิบาล มีการตั้งชื่อหมู่บ้าน มีการแต่งตั้งผู้ปกครองหมู่บ้าน (ผู้ใหญ่บ้าน) ผู้ใหญ่บ้านคนแรกก็คือ ผู้ใหญ่ไต่ทีก ซึ่งเป็นชาวส่วยแต่เป็นผู้นำของกลุ่มคนที่อพยพมาตั้งหมู่บ้านนี้เป็นพวกแรก จึงกลายเป็นผู้นำและเป็นบุคคลสำคัญของชุมชน ขณะเดียวกันชื่อของหมู่บ้านก็ได้ชื่อเป็นทางการว่า บ้านโนนผักเหม็น ตามชื่อเรียกที่มีคนรู้จักโดยทั่วไปแล้วนั้นและขึ้นตรงกับตำบลเมืองพล อำเภอชนบท (คาดว่าอยู่ระหว่างปี พ.ศ.๒๔๓๘-๒๔๔๐) ผู้ใหญ่บ้านคนต่อมาคือ นายวงศ์ภูธร ได้มีการขอเปลี่ยนชื่อ บ้านโนนผักเหม็น เพื่อให้ไพเราะและเป็นสิริมงคล และได้รับความเห็นชอบ จึงได้ชื่อใหม่ว่า บ้านโนนหอม เมื่อปี พ.ศ.๒๔๕๗ ทางราชการได้ตั้งตำบลเมืองพลให้มีฐานะเป็นอำเภอ และมีการปรับปรุงเขตพื้นที่การปกครองใหม่และเกิดตำบลเพ็กใหญ่ขึ้น บ้านโนนหอมจึงได้ถูกจัดให้ขึ้นอยู่กับตำบลเพ็กใหญ่ อำเภอพล จังหวัดขอนแก่น ตั้งแต่บัดนั้นเป็นต้นมาจนถึงปัจจุบัน ชนชาติและเชื้อชาติที่อพยพมาอยู่บ้านโนนหอมก่อนปี พ.ศ.๒๕๐๐ บางพวกมาเป็นครอบครัว บางคนมาแต่งงานอยู่กับคนเป็นชายเป็นสะใภ้ มีหลายกลุ่มเผ่าพันธุ์ ได้แก่

- (๑) ลาว มาจากทางร้อยเอ็ด มหาสารคาม กาฬสินธุ์ ยโสธร
  - (๒) ส่วย มาจากทางสุรินทร์ ศรีสะเกษ
  - (๓) ไทย มาจากเมืองนครราชสีมา สระบุรี
  - (๔) ฉวน มาจากทางนครพนม
  - (๕) จีน มาจากแผ่นดินใหญ่
- (๙) บ้านทุ่งแค หมู่ที่ ๙ ที่ตั้งชื่อว่า “ทุ่งแค” เพราะตั้งอยู่ริมทุ่งพืงพืดซึ่งมีต้นแคเกิดอยู่ริมทุ่งมากมายดอกสีขาวรับประทานได้ จึงเอานามเหล่านี้มาบูรณาการเข้ากัน ตั้งชื่อหมู่บ้านทุ่งแคแต่นั้นมาประมาณ พ.ศ.๒๔๕๗ โดยมีนายพรหม ภักดี , นายท้าว โภกิรรัตน์ มาตั้งบ้านอยู่ขึ้นกับตำบลเมืองพล อำเภอพล จังหวัดขอนแก่น ต่อมา นายพรหม ภักดี ได้เป็นผู้ใหญ่บ้านได้มีการฟ้องร้องกับจวนบุญเรื่องที่ดินทุ่งพืงพืด นายทุนใหญ่อยากได้ทุ่งเป็นของตัวเองในที่สุดคดีสู้นายพรหม ภักดี ไม่ได้ทุ่งพืงพืดจึงเป็นที่สาธารณะประโยชน์ของหมู่บ้านในท้องถิ่นนั้นตลอดมา ต่อมานายศรี วาระสิทธิ์ ได้เป็นผู้ใหญ่บ้าน ได้พาชาวบ้านตัดถนนหนทางในหมู่บ้านสายกลางบ้าน สายรอบบ้าน เป็นอย่างดี หลังจากนั้นนายจำปา พรหมโคตร ได้เป็นผู้ใหญ่บ้านมีการดำเนินนโยบายเหมือนผู้ใหญ่ศรีทุกอย่าง ต่อมาผู้ใหญ่จำปาลาออกไปอยู่บ้านใหม่ นายโณ ศรีหามาตย์ แทนไม่นานได้ลาออกไปอยู่บ้านใหม่เช่นเดียวกัน

ปี พ.ศ.๒๔๙๕ นายลี ศรีสำโรง ได้เป็นผู้ใหญ่บ้านบ้านทุ่งแค ตั้งบ้านเลขที่ ๑ ของตัวเองและครบทุกหลังคาเรือน ต่อจากนั้นนายวัน พากกติ เป็นผู้ใหญ่บ้านแทน ได้มีการชี้เขตแดนที่ดินสาธารณะให้เป็นสัดส่วน เช่นกรณีโคกทำเลในปัจจุบัน ต่อมา นายหา วิสัยวรรณ ได้เป็นผู้ใหญ่บ้าน และ พ.ศ.๒๕๑๖ นายหลิน ชันแข็ง เป็นแทน ต่อมาได้เปลี่ยนชื่อตัวใหม่เป็น “เรืองวิทย์” ชันแข็ง ได้มีการพัฒนาวัด ศาสนา หมู่บ้าน โรงเรียน ด้านอนามัยในหมู่บ้านและได้รับการเลือกตั้งได้เป็นกำนันในสมัยต่อมา พ.ศ.- นายอภิวัฒน์ ประเสริฐศิลป์ เป็นผู้ใหญ่บ้าน ๒ สมัย ปัจจุบันนี้ นายสุพจน์ สิริวัต เป็นผู้ใหญ่บ้าน

(๑๐) บ้านโนนแต่ หมู่ที่ ๑๐ เมื่อก่อนเป็นหมู่บ้านเดียวกันกับบ้านยานาง แต่คนก็ยังเรียกคุ่มโนนแต่มาตลอด เนื่องจากว่าพื้นที่แห่งนี้เป็นที่ราบสูงและมีต้นแต่ ซึ่งเป็นต้นไม้ใหญ่ที่เกิดอยู่ตามธรรมชาติในพื้นที่แห่งนี้มากกว่าต้นไม้ชนิดอื่นๆ เมื่อปี พ.ศ.๒๕๓๒ ได้แยกออกมาจากบ้านยานาง ซึ่งอยู่ห่างกันคนละฝั่งของถนนก็เลยตั้งชื่อหมู่บ้านว่า “บ้านโนนแต่” เหมือนดังเดิม เหตุผลที่แยกหมู่บ้านก็เพื่อเกิดความสะดวกและง่ายต่อการปกครองและพัฒนาหมู่บ้าน สำหรับทำกิจกรรม และประเพณีต่างๆ ก็ได้ร่วมกันเหมือนเดิมมาตลอดจนถึงปัจจุบัน

(๑๑) บ้านเพ็กใหญ่พัฒนา หมู่ที่ ๑๑ เดิมนั้นเป็นหมู่บ้านเพ็กใหญ่ หมู่ที่ ๕ ต่อมาเมื่อปี พ.ศ.๒๕๔๙ ได้มีการจัดตั้งหมู่บ้านใหม่ แยกออกจากหมู่ที่ ๕ เลยตั้งชื่อหมู่บ้านใหม่ว่า “บ้านเพ็กใหญ่พัฒนา” หมู่ที่ ๑๑ ตำบลเพ็กใหญ่ ส่วนที่มาของนามหมู่บ้านเพ็กใหญ่นั้น อดีตที่ผ่านมานั้น ๑๐๐ ปี หมู่บ้านยังเป็นป่าอุดมไปด้วยพืชพันธุ์นานาชนิดแต่ส่วนใหญ่ ในหมู่บ้านมีต้นเพ็กมากเป็นต้นเพ็กประเภทใหญ่เดิมมีชื่อหมู่บ้านว่าบ้านโคกเพ็ก ต่อมาได้ตั้งชื่อใหม่ว่าบ้านเพ็กใหญ่ สาเหตุ คือ มีป่าเพ็กใหญ่เต็มไปหมด ผู้ใหญ่บ้านคนแรกชื่อ นายสุพันธ์ มุลมั่ง มีผู้ช่วยผู้ใหญ่บ้านสองคน คือ นายโกวิทย์ อุบแก้ว และ นางลำไย สินโพธิ์ มีสมาชิก อบต.สองคน คือ นายสมาน พรรณา และ นายแก้ว นายม ต่อมาเมื่อวันที่ ๒๓ เดือนธันวาคม พ.ศ.๒๕๕๔ ได้มีการคัดเลือกผู้ใหญ่บ้านคนใหม่เนื่องจากผู้ใหญ่บ้านคนเก่าได้หมดวาระลง และได้เลือกตั้งใหม่ นายมนตรี ศรีอัครวิเนต เป็นผู้ใหญ่บ้านคนปัจจุบัน และมีผู้ช่วยผู้ใหญ่บ้านสองคน คือ นางสมพร สุ์ศึก และ นายศรีพล ตุ่นป่า และมีสมาชิก อบต.สองคน คือ นายสมาน พรรณา และ นางสุคนธ์ ทุมพั้ง

#### ๗.๒ ข้อมูลด้านการเกษตร

หมู่บ้านในตำบลเพ็กใหญ่ทั้งหมด ๑๑ หมู่บ้าน ได้มีการปลูกพืชเชิงซ้อน โดยมีการปลูกพืชชนิดอื่นเพิ่มเติมและเกิดปัญหาการขาดแคลนน้ำด้านการเกษตรเป็นประจำและต่อเนื่อง และเกษตรกรในตำบลมีความต้งน้ำเพื่อการเกษตรเพิ่มมากขึ้น โดยการเสนอความต้องการผ่านโครงการต่างๆ เช่น โครงการเจาะบ่อบาดาลโซล่าเซลล์ , โครงการขุดสระน้ำในไร่นา

#### ๗.๓ ข้อมูลด้านแหล่งน้ำทางการเกษตร

ในตำบลเพ็กใหญ่มีแหล่งน้ำธรรมชาติภายในตำบลจำนวนมาก แต่มีปริมาณน้ำไม่เพียงพอต่อความต้องการด้านการเกษตรและเลี้ยงสัตว์ เนื่องจากไม่สามารถกักเก็บน้ำไว้ได้เพียงพอ เกษตรกรจึงได้เสนอโครงการต่างๆ เช่น โครงการขุดลอกลำห้วย , โครงการก่อสร้างฝายกั้นน้ำ มข , โครงการขุดเจาะบ่อบาดาลเพื่อการเกษตร

#### ๗.๔ ข้อมูลด้านแหล่งน้ำกินน้ำใช้ (หรือน้ำเพื่อการอุปโภคบริโภค)

ในตำบลเพ็กใหญ่ประสบปัญหาการขาดแคลนน้ำ ปัญหาภัยแล้ง อยู่เป็นประจำ บางปีหน่วยงาน อบต.ได้ประสานขอความช่วยเหลือจากทางอำเภอพลและเทศบาลเมืองเมืองพลในการให้ความช่วยเหลือประชาชนที่ขาดแคลนน้ำอุปโภคบริโภคในครัวเรือน ประชาชนมีความเดือดร้อนเป็นอย่างมาก และได้มีการเสนอโครงการต่างๆ เช่น โครงการสร้างถังเก็บน้ำประจำหมู่บ้าน , โครงการขุดเจาะน้ำบาดาลเพื่อการอุปโภคบริโภค , โครงการขยายเขตประปาหมู่บ้าน

#### ๘. ศาสนา ประเพณี วัฒนธรรม

##### ๘.๑ การนับถือศาสนา

ประชาชนส่วนใหญ่ นับถือศาสนาพุทธ มีวัดในเขตพื้นที่ตำบลเพ็กใหญ่ จำนวน ๙ แห่ง ประกอบด้วยวัดดังต่อไปนี้

- |                                  |                     |
|----------------------------------|---------------------|
| (๑) หมู่ที่ ๑ บ้านสระบัว         | วัดประทุมวัน        |
| (๒) หมู่ที่ ๒ บ้านยานาง          | วัดไทยสถิตย์        |
| (๓) หมู่ที่ ๔ บ้านโคกสี          | วัดสามัคคี          |
| (๔) หมู่ที่ ๖ บ้านหนองสะแบง      | วัดศรีสง่าสามัคคี   |
| (๕) หมู่ที่ ๗ บ้านโคกกลาง        | วัดสว่างอารมณ์      |
| (๖) หมู่ที่ ๘ บ้านโนนหอม         | วัดสุคนธราวาส       |
| (๗) หมู่ที่ ๙ บ้านทุ่งแค         | วัดธงชัย            |
| (๘) หมู่ที่ ๒-๑๐                 | สำนักสงฆ์โนนแท่นพระ |
| (๙) หมู่ที่ ๑๑ บ้านเพ็กใหญ่พัฒนา | วัดป่าสุริยาเย็น    |

##### ๘.๒ ประเพณีและงานประจำปี

นับตั้งแต่อดีตจวบจนปัจจุบัน ชุมชนยังรักษาประเพณีอันดีงามของบรรพบุรุษของตนและยึดถือปฏิบัติตามครรลองของชาวอีสานตลอดมา ข้อมูลในด้านการประกอบอาชีพ ประเพณี วัฒนธรรม ของชุมชน

##### ฮิต ๑๒

เดือน	เรื่อง	สิ่งที่ชุมชนได้รับ / ผลที่เกิด
มกราคม (เดือนอ้าย)	วันขึ้นปีใหม่	จะมีการทำบุญตักบาตรและอุทิศส่วนกุศลผู้ที่ล่วงลับไปแล้ว ฟังเทศน์ ปล่อยนง ปล่อยปลา อวยพรซึ่งกันและกันหรืออาจจะส่งการ์ดอวยพรของขวัญไหว้ผู้ใหญ่เพื่อรับพรอีกทั้งเป็นการสืบสานประเพณีอันดีงามและจารีตประเพณีของไทย วันขึ้นปีใหม่นับเป็นโอกาสดีที่จะทำให้เราได้ทบทวนถึงการดำเนินชีวิตในอดีตเพื่อจะได้แก้ไขข้อบกพร่องให้ดีขึ้น

เดือน	เรื่อง	สิ่งที่ชุมชนได้รับ / ผลที่เกิด
กุมภาพันธ์ (เดือนยี่)	บุญคุณลาน	บุญคุณลาน เป็นการทำบุญขวัญข้าวที่นวดเสร็จแล้วและกองไว้ในลานข้าวกำหนดทำในเดือนยี่จะเป็นช่วงข้างขึ้นหรือข้างแรมก็ได้ เหตุที่มีการทำบุญนี้เนื่องจากผู้ใดที่ทำนาได้ข้าวมากๆ ก่อนหอบหรือขนข้าวมาใส่ยุ้งฉางก็อยากทำบุญกุศล เพื่อเป็นสิริมงคลให้เพิ่มความมั่งมีศรีสุขแก่ตนและครอบครัวสืบไป
มีนาคม (เดือนสาม)	การทำบุญข้าวจี	เมื่อถึงเดือนสามชาวบ้านจะพากันจีข้าวจี (วันเพ็ญ เดือนสาม) จะมีการทำบุญมาฆบูชา การทำบุญข้าวจี จะเริ่มตอนเช้า โดยใช้ข้าวเหนียวปั้นใส่น้ำอ้อย นำไปจิบนไฟอ่อนแล้วชุปด้วยไข่ เมื่อสุกแล้วนำไป ถวายพระ
เมษายน (เดือนสี่)	บุญพระเวส ฟังเทศน์ มหาชาติ  วันสงกรานต์	๑.การทำบุญพระเวสฟังเทศน์มหาชาติ เป็นการสืบทอดวัฒนธรรมประเพณีจะมีการฟังเทศน์ เรื่องพระมหาเวสสันดรชาดกให้จบสิ้นภายในวันเดียวในงานบุญนี้มักจะมีผู้นำของมาถวายพระซึ่งเรียกว่า “กัณฑ์หลอน” ๒.กิจกรรมส่วนใหญ่ที่ทำในเทศกาลนี้ก็มี การทำความสะอาดบ้านเรือน ทำบุญทำทาน สรงน้ำพระรดน้ำและเล่นสาดน้ำกันวันที่ ๑๓ เมษายน ว่า “วันมหาสงกรานต์” ซึ่งวันนี้ทางการได้ประกาศให้เป็น “วันผู้สูงอายุ”
พฤษภาคม (เดือนห้า)	วันสงกรานต์	ตรุษสงกรานต์หรือบุญสรงน้ำ การสรงน้ำมีการรดน้ำพระพุทธรูป พระสงฆ์ ผู้หลักผู้ใหญ่ ด้วยน้ำอบน้ำหอมเพื่อขอขมาและขอพร เป็นประเพณีอันดีงามควรรักษาไว้ มีการทำบุญถวายทาน การทำบุญสรงน้ำกำหนดเอาวันขึ้น ๑๕ ค่ำ เดือนห้า บางที่เรียกว่า บุญเดือนห้า ถือเป็นเดือนสำคัญ เพราะเป็นเดือนเริ่มต้นปีใหม่ไทย
มิถุนายน (เดือนหก)	บุญบั้งไฟ	บุญบั้งไฟและบุญวันวิสาขบูชาการทำบุญบั้งไฟเพื่อขอฝนและจะมีงานบวชนาคพร้อมกันด้วย การทำบุญเดือนหกเป็นงานสำคัญก่อนการพำนักหมู่บ้านใกล้เคียงจะนำ เอาบั้งไฟมาจุดประชันขันแข่งกันหมู่บ้านที่รับเป็นเจ้าภาพจะจัดอาหาร เหล้ายามาเลี้ยงโดยไม่ติด มูลค่า เมื่อถึงเวลาที่จะตั้งขบวนแห่บั้งไฟและรำเซิ้งออกไป ณ ลานที่จุดบั้งไฟการเซิ้งจะกระทำด้วย ความสนุกสนาน ไม่มีการทะเลาะวิวาท คำเซิ้งและการแสดงประกอบจะออกไปในเรื่องเพศ แต่ก็มา ถือสาหรือคิดเป็นเรื่องหยาบคายแต่อย่างใด

เดือน	เรื่อง	สิ่งที่ชุมชนได้รับ / ผลที่เกิด
กรกฎาคม (เดือนเจ็ด)	ทำบุญซำฮะ (ล้าง)	การบุญบูชาบรรพบุรุษมีการเช่นสรวงหลักเมืองหลักบ้านปู่ตาผีตาแฮก ผีเมือง เป็นการทำบุญเพื่อระลึกถึงผู้มีพระคุณ
สิงหาคม (เดือนแปด)	บุญเข้าพรรษา	“เข้าพรรษา แปลว่า “พักฝน” หมายถึง พระภิกษุสงฆ์ต้องอยู่ประจำ ณ วัดใดวัดหนึ่งระหว่างฤดูฝนการจำพรรษาให้พระภิกษุอยู่ประจำที่ ตลอด ๓ เดือน ในฤดูฝน คือ เริ่มตั้งแต่วันแรม ๑ ค่ำ เดือน ๘ ของทุกปี ถ้ามีแปดสองครั้ง ก็เลื่อนมาเป็นวันแรม ๑ ค่ำ เดือนแปดหลัง และออกพรรษาในวันขึ้น ๑๕ ค่ำเดือน ๑๑ชาวบ้านจะร่วมกันฟังเทศน์ ฟังธรรม
กันยายน (เดือนเก้า)	ทำบุญข้าวประดับดิน	เป็นการทำบุญเพื่ออุทิศแก่ญาติผู้ล่วงลับเพื่อบูชาผีบรรพบุรุษและผีไร้ญาติโดยชาวบ้านจะทำการจัดอาหาร ประกอบด้วยข้าว ของหวาน หมากพลู บุหรี่ ห่อด้วยใบตองกล้วย ร้อยเป็นพวงเตรียมไว้ถวายพระ ช่วงเสี้ยงเพล พร้อมทั้งกล่าว เจริญวิญญานของบรรพบุรุษและญาติมิตรที่ล่วงลับไปแล้ว มารับส่วนกุศลในครั้งนี้ ต่อมาใช้วิธีการกรวดน้ำ หลังการถวายภัตตาหารพระสงฆ์แทน
ตุลาคม (เดือนสิบ)	บุญข้าวสาก	การทำบุญข้าวสากหรือข้าวสาก (สลากภัตร) ตรงกับวันเพ็ญเดือนสิบ ผู้ถวายจะเขียนชื่อของตนลงในภาชนะที่ใส่ของทาน และเขียนชื่อลงในบาตร ภิกษุสามเณรรูปใดจับได้ สลากของใคร ผู้นั้นจะเข้าไปถวายของเมื่อพระฉันเสร็จแล้ว มีการฟังเทศน์เป็นการอุทิศให้แก่ผู้ตาย ประเพณีบุญข้าวสาก นิยมทำในวันขึ้น ๑๕ ค่ำ เดือน ๑๐ เป็นการ ทำบุญเพื่ออุทิศส่วนกุศลให้แก่ผู้ตายหรือเปรตผู้เป็นญาติพี่น้อง

เดือน	เรื่อง	สิ่งที่ชุมชนได้รับ / ผลที่เกิด
พฤศจิกายน (เดือนสิบเอ็ด)	วันออกพรรษา	จะมีการทำบุญจุดประทีปโคมไฟในวันขึ้น ๑๕ ค่ำ เดือนสิบเอ็ด พระสงฆ์จะแสดงอาบัติ ทำการปวารณาคือการเปิดโอกาสให้ว่ากล่าว ตักเตือนกันได้ กิจที่ชาวบ้านมักจะกระทำก็คือ การบำเพ็ญกุศล เช่น ทำบุญตักบาตร จัดดอกไม้ รูปเทียน ไปบูชาพระที่วัดและฟังเทศน์ฟังธรรมเทศนา ของที่ชาวพุทธนิยมนำไปใส่บาตรในวันนี้ก็คือข้าวต้มมัด และการร่วมกุศลกรรม การ “ตักบาตรเทโว”
ธันวาคม (เดือนสิบสอง)	การทำบุญทอดกฐิน	การทำบุญทอดกฐินซึ่งเริ่มตั้งแต่วัน แรมหนึ่งค่ำเดือนสิบเอ็ดถึง กลางเดือนสิบสอง แต่ชาวอีสานครั้งก่อนนิยมเริ่มทำบุญทอดกฐินกัน ตั้งแต่ข้างขึ้นเดือนสิบสองจึงมักจะเรียกบุญกฐินว่า บุญเดือนสิบสอง การทอดกฐิน คือ การนำผ้ากฐินไปวางไว้ต่อหน้าพระสงฆ์รูปใดรูป หนึ่งที่ได้รับมอบหมาย จากคณะสงฆ์ทั้งนั้นเป็นเอกฉันท์ให้เป็นผู้รับ กฐินนั้น

#### ครอง ๑๔

- ครองที่ ๑ เมื่อข้าวฮวงเป็นหมากแล้วอย่าฟ้าวกินก่อนให้เอาไปทำบุญให้ทานแก่ผู้มีศีลกินก่อน แล้วจึงกินภายหลัง
- ครองที่ ๒ อย่าโลภมาก ตายออยถอยตาซัง อย่าจ่ายเงินแดง อย่าแปลงเงินค้ำ และอย่ากล่าวคำหยาบซ้ากล้าแข่งต่อกัน
- ครองที่ ๓ ให้พร้อมกันเฮ็ดฮั่วได้ และกำแพงอ้อมวัดวาอาราม และบ้านเฮือนของตน ปุกหอบูชาไว้สี่แจบ้านเฮือน
- ครองที่ ๔ เมื่อจักขึ้นเฮือนนั้น ให้สาวล้างตีนเสี้ยก่อนจั้งขึ้น
- ครองที่ ๕ เมื่อถึงวันศีล ๗-๘-๑๔-๑๕ ค่ำ ให้สมมาก่อนเสาะแลคิงไฟ หัวขึ้นไต่และประตูที่ตนอาศัยอยู่
- ครองที่ ๖ เมื่อจักนอนให้เอาน้ำล้างตีนเสี้ยก่อนจั้งนอน
- ครองที่ ๗ ถึงวันศีลให้เอาดอกไม้รูปเทียนสมมาผิวของตน และถึงวันอุโบสถให้แต่งดอกไม้รูปเทียนไปเคนพระสังฆเจ้า
- ครองที่ ๘ ถึงวันศีลดับศีลเพ็งมานั้นให้นิมนต์พระสังฆเจ้า มาสูตรมุงคุณเฮียนและทำบุญใส่บาตรถวายทาน
- ครองที่ ๙ เมื่อพระภิกษุมาบิณฑบาตนั้น อย่าให้เฟินครองท่า และเวลาใส่บาตรก็อย่าชุนบาตร และอย่ามใส่บาตรนั้นอย่าใส่เกิบกั้งฮ่อม ผ้าปกหัวฮ่อมหลาน หรือถือเครื่องศาสตราวุธ
- ครองที่ ๑๐ เมื่อพระภิกษุเข้าปริวาสกรรม ซ้ำฮะเบื่องตันแล้วให้แต่งขันดอกไม้รูปเทียน และเครื่องอัฐบริขารไปถวายทาน
- ครองที่ ๑๑ เมื่อเห็นพระภิกษุเจ้า ภายมาให้หนึ่งยอมมือไหว้ก่อนแล้วจึงค่อยเจรจา
- ครองที่ ๑๒ อย่าเหยียบย่ำเงาพระภิกษุมีศีลบริสุทธิ์
- ครองที่ ๑๓ อย่าเอาอาหารเหลือกินแล้วไปทานให้แก่พระภิกษุเจ้า และอย่าเอาไว้ให้ผิวกิน จะกลายเป็นบาปได้ อันใดในชาติหน้ากะมีแต่แนวบ่ตี
- ครองที่ ๑๔ อย่าเสพเมถุนกามคุณในวันศีลวันเข้าพรรษา ออกพรรษา วันสงกรานต์ อย่าดื้อเฮ็ดได้

## ส่วนที่ ๒

สรุปผลการพัฒนาท้องถิ่น

ตามแผนพัฒนาท้องถิ่น

(พ.ศ.๒๕๕๗ - ๒๕๖๐)



## ส่วนที่ ๒

### สรุปผลการพัฒนาท้องถิ่นตามแผนพัฒนาท้องถิ่น (พ.ศ.๒๕๕๗ - ๒๕๖๐)

#### ๑. สรุปผลการดำเนินงานตามงบประมาณที่ได้รับ และการเบิกจ่ายงบประมาณ ในปีงบประมาณ

พ.ศ.๒๕๕๗ - ๒๕๖๐

๑.๑ สรุปสถานการณ์การพัฒนา การตั้งงบประมาณ การเบิกจ่ายงบประมาณ  
-ตารางรายรับสี่ปีย้อนหลัง (พ.ศ.๒๕๕๗-๒๕๖๐) ขององค์การบริหารส่วนตำบลเพ็กใหญ่

รายการ	ปี ๒๕๕๗	ปี ๒๕๕๘	ปี ๒๕๕๙	ปี ๒๕๖๐
รายได้ขององค์การบริหารส่วนตำบลเพ็กใหญ่ (รวม ๑+๒+๓+๔)	๓๕,๒๒๒,๒๙๗.๒๐	๔๓,๕๐๓,๔๔๔.๒๑	๓๗,๓๙๐,๙๗๔.๖๐	
<b>๑. รายได้จัดเก็บเอง</b>	<b>๙๓๙,๗๕๓.๗๕</b>	<b>๘๔๑,๙๕๓.๗๒</b>	<b>๘๕๗,๐๙๗.๑๘</b>	
<u>หมวดภาษีอากร</u>				
๑.๑ ภาษีบำรุงท้องที่	๗๔,๑๗๓.๔๙	๗๔,๕๒๔.๑๕	๖๒,๓๑๐.๐๐	
๑.๒ ภาษีโรงเรือนและที่ดิน				
๑.๓ ภาษีป้าย	๕๗,๐๓๖.๐๐	๕๘,๔๖๘.๐๐	๗๔,๒๐๗.๓๑	
๑.๔ อากรฆ่าสัตว์				
<u>หมวดค่าธรรมเนียม ค่าปรับและใบอนุญาต</u>	๖,๘๖๑.๐๐	๘,๕๒๓.๐๐	๙,๖๘๔.๐๐	
๑.๕ ค่าธรรมเนียมเกี่ยวกับการควบคุมอาคาร	-	-	-	
๑.๖ ค่าธรรมเนียมในการออกหนังสือรับรอง การแจ้งการจัดสถานที่จำหน่ายอาหารฯ				
๑.๗ ค่าปรับผู้กระทำผิดกฎหมายจราจรทางบก	๕,๕๙๒.๐๐	๑,๘๖๘.๐๐	๑,๓๓๐.๐๐	
๑.๘ ค่าปรับการผิดสัญญา	-	-	-	
๑.๙ ค่าใบอนุญาตรับทำการเก็บขนหรือ กำจัด สิ่งปฏิกูลหรือมูลฝอย				
๑.๑๐ ค่าใบอนุญาตจำหน่ายสินค้า ในที่สาธารณะ	-	-	-	
	๖๔,๕๗๔.๐๐	๓๔,๒๐๒.๐๐	๖๐,๑๖๒.๐๐	
	๑๐,๐๐๐.๐๐	๑๐,๐๐๐.๐๐	๑๐,๐๐๐.๐๐	
	๔๕๐.๐๐	๓๖๐.๐๐	๔๐๐.๐๐	

รายการ	ปี ๒๕๕๗	ปี ๒๕๕๘	ปี ๒๕๕๙	ปี ๒๕๖๐
๑.๑๑ ค่าใบอนุญาตเกี่ยวกับการควบคุมอาคาร	๑,๒๖๐.๐๐	๗๙๐.๐๐	๗๒๐.๐๐	
๑.๑๒ ค่าใบอนุญาตประกอบกิจการที่เป็นอันตรายฯ	๕,๘๖๐.๐๐	๖,๘๐๐.๐๐	๘,๐๐๐.๐๐	
๑.๑๓ ค่าใบอนุญาตอื่นๆ	-	-	๑,๐๒๐.๐๐	
๑.๑๔ ค่าธรรมเนียมเก็บขนขยะมูลฝอย	๑๔๘,๕๗๐.๐๐	๑๕๐,๖๘๐.๐๐	๑๕๓,๑๐๐.๐๐	
๑.๑๕ ค่าธรรมเนียมจดทะเบียนพาณิชย์	๓๑๐.๐๐	๒๖๐.๐๐	๒๔๐.๐๐	
๑.๑๖ ค่าธรรมเนียมเกี่ยวกับใบอนุญาตการขายสุรา	๑,๕๑๓.๒๐	๑,๙๕๙.๔๐	๑,๖๖๘.๔๐	
๑.๑๗ ค่าธรรมเนียมอื่นๆ	๑๕๐.๐๐	๑๔๐.๐๐	๕๐.๐๐	
<u>หมวดรายได้จากทรัพย์สิน</u>				
๑.๑๘ ดอกเบี้ยเงินฝากธนาคาร	๓๕๒,๗๐๙.๐๖	๒๗๓,๙๘๓.๑๗	๒๖๑,๑๖๓.๔๗	
๑.๑๙ รายได้จากทรัพย์สินอื่นๆ	-	๖,๖๘๐.๐๐	๗๑,๖๔๒.๐๐	
<u>หมวดรายได้จากสาธารณูปโภคและการพาณิชย์</u>				
<u>หมวดรายได้เบ็ดเตล็ด</u>				
๑.๒๐ ค่าขายแบบแปลน	๑๑๐,๙๐๐.๐๐	๘๙,๙๐๐.๐๐	๑๒,๓๐๐.๐๐	
๑.๒๑ เงินที่มีผู้อุทิศให้	๒,๖๙๕.๐๐	๑๖,๑๑๖.๐๐	๒,๐๐๐.๐๐	
๑.๒๒ รายได้เบ็ดเตล็ดอื่นๆ	๙๕,๖๐๐.๐๐	๑๐๔,๕๕๐.๐๐	๑๔๔,๕๐๐.๐๐	
<u>หมวดรายได้จากทุน</u>				
๑.๒๓ ค่าขายทอดตลาดทรัพย์สิน	๑,๕๐๐.๐๐	๒,๑๕๐.๐๐	๖๐๐.๐๐	

รายการ	ปี ๒๕๕๗	ปี ๒๕๕๘	ปี ๒๕๕๙	ปี ๒๕๖๐
<b>๒. รายได้ที่รัฐบาลเก็บแล้วจัดสรรให้ อปท.</b>	<b>๑๖,๐๑๕,๐๓๔.๔๕</b>	<b>๑๖,๗๔๑,๔๒๓.๔๙</b>	<b>๑๗,๘๑๒,๒๐๘.๒๔</b>	
<u>หมวดภาษีจัดสรร</u>				
๒.๑ ภาษีและค่าธรรมเนียมรถยนต์หรือล้อเลื่อน	-	๓๘๙,๗๖๖.๖๐	๓๘๕,๖๙๑.๒๓	
๒.๒ ภาษีมูลค่าเพิ่มตาม พ.ร.บ.กำหนดแผนฯ	๗,๘๘๑,๖๐๔.๗๗	๗,๖๑๕,๕๑๘.๔๘	๗,๙๐๐,๑๒๙.๖๔	
๒.๓ ภาษีมูลค่าเพิ่ม ๑ ใน ๙	๓,๕๒๑,๒๗๕.๔๕	๓,๔๔๙,๑๘๘.๕๗	๓,๔๖๑,๖๖๓.๔๐	
๒.๔ ภาษีธุรกิจเฉพาะ	๑๗๑,๖๐๖.๔๓	๑๖๔,๓๕๓.๕๘	๑๕๙,๖๑๖.๑๕	
๒.๕ ภาษีสุรา	๑,๓๒๐,๓๘๗.๖๒	๑,๔๗๖,๗๒๕.๖๘	๑,๔๓๘,๕๒๖.๑๐	
๒.๖ ภาษีสรรพสามิต	๑,๗๙๕,๙๘๘.๘๔	๒,๕๔๓,๗๕๓.๐๖	๓,๐๘๔,๒๘๑.๕๔	
๒.๗ ค่าภาคหลวงและค่าธรรมเนียมป่าไม้	๒,๐๕๐.๐๐	๒,๐๕๐.๐๐	๒,๐๕๐.๐๐	
๒.๘ ค่าภาคหลวงแร่	๕๐,๒๙๖.๘๙	๔๒,๗๑๑.๘๔	๔๗,๐๒๗.๑๓	
๒.๙ ค่าภาคหลวงปิโตรเลียม	๓๖๗,๗๖๕.๔๕	๓๕๕,๓๙๐.๖๘	๒๔๗,๔๐๒.๐๕	
๒.๑๐ ค่าธรรมเนียมจดทะเบียนสิทธินิติกรรม	๙๐๔,๐๕๙.๐๐	๗๐๑,๙๖๗.๐๐	๑,๐๗๕,๘๒๑.๐๐	
<b>๓. รายได้ที่รัฐบาลอุดหนุนให้ อปท.</b>	<b>๗,๙๒๖,๑๗๕.๐๐</b>	<b>๗,๔๑๕,๔๕๑.๐๐</b>	<b>๖,๖๗๑,๐๑๖.๐๐</b>	
<u>หมวดเงินอุดหนุน</u>				
๓.๑ เงินอุดหนุนเพื่อการบูรณะท้องถิ่น และกิจการทั่วไป (หรือเงินอุดหนุนทั่วไป)	-	-	-	
๓.๒ เงินอุดหนุนทั่วไป (อปท.) ถ่ายโอนเลือกทำ	๗,๙๒๖,๑๗๕.๐๐	๗,๔๑๕,๔๕๑.๐๐	๖,๖๗๑,๐๑๖.๐๐	
๓.๓ เงินอุดหนุนกรณีต่างๆ ที่ต้องนำมาตั้ง งบประมาณ	-	-	-	

รายการ	ปี ๒๕๕๗	ปี ๒๕๕๘	ปี ๒๕๕๙	ปี ๒๕๖๐
<b>๔. รายได้ที่รัฐบาลอุดหนุนให้โดยระบุ วัตถุประสงค์</b>	<b>๑๐,๓๔๑,๓๓๔.๐๐</b>	<b>๑๘,๕๐๔,๖๑๖.๐๐</b>	<b>๑๒,๐๓๒,๖๕๓.๑๘</b>	
<u>หมวดเงินอุดหนุนทั่วไป</u>				
๔.๑ เบี้ยยังชีพผู้สูงอายุ	๘,๖๔๓,๐๐๐.๐๐	๘,๘๐๘,๒๐๐.๐๐	๙,๑๑๕,๗๐๐.๐๐	
๔.๒ เบี้ยยังชีพคนพิการ	๙๗๗,๐๐๐.๐๐	๑,๗๔๐,๐๐๐.๐๐	๒,๒๑๓,๖๐๐.๐๐	
๔.๓ เงินเดือนครูผู้ดูแลเด็ก / ครู	๑๖๕,๐๖๐.๐๐	๓๗๔,๘๕๓.๐๐	๔๓๓,๑๔๐.๐๐	
๔.๔ เงินเพิ่มค่าครองชีพครูผู้ดูแลเด็ก/ครู	๑๔,๙๔๐.๐๐	-	-	
๔.๕ ค่าจ้างพนักงานจ้างหัวหน้าศูนย์พัฒนา เด็กเล็ก/ผู้ช่วยหัวหน้าศูนย์ฯ	๑๒๔,๔๕๐.๐๐	-	-	
๔.๖ เงินเพิ่มค่าครองชีพผู้ช่วยหัวหน้าศูนย์ฯ/ ผู้ช่วยหัวหน้าศูนย์ฯ	๕๕,๕๕๐.๐๐	๕๑,๔๔๕.๐๐	-	
๔.๗ เงินสมทบกองทุนประกันสังคม	๘,๕๕๐.๐๐	๒,๕๗๒.๐๐	-	
๔.๘ ค่าวัสดุการศึกษา	๙๕,๙๙๖.๐๐	๗๓,๑๐๐.๐๐	๑๓๔,๓๐๐.๐๐	
๔.๙ เงินอุดหนุนระบุวัตถุประสงค์เพื่อการบริหาร จัดการ อปท.ตามยุทธศาสตร์การพัฒนา <u>เงินอุดหนุนระบุวัตถุประสงค์อื่นๆ/ เงินอุดหนุนเฉพาะกิจ</u>	-	๑,๐๕๑,๕๘๕.๐๐	-	
๔.๑๐ โครงการฝึกอบรมอาชีพการแปรรูป ผลิตภัณฑ์เกษตรฯ	๒๕,๒๐๐.๐๐	-	-	
๔.๑๑ โครงการปรับปรุงดินด้วยปุ๋ยพืชสด	๑๗,๔๔๖.๐๐	-	-	
๔.๑๒ โครงการสนับสนุนการไถกลบตอฟาง	๖๐,๐๐๐.๐๐	-	-	
๔.๑๓ โครงการแข่งขันกีฬานักเรียน เยาวชน และประชาชนฯ	๕๐,๐๐๐.๐๐	-	-	
๔.๑๔ โครงการจัดงานประเพณีสงกรานต์ เจ้าพ่อสิบกสิริ/งานบุญบั้งไฟฯ	๑๐๐,๐๐๐.๐๐	-	-	
๔.๑๕ เงินช่วยเหลือค่ารักษาพยาบาล	๔,๑๔๒.๐๐	-	-	
๔.๑๖ โครงการติดตั้งกล่องวงจรปิด	-	๕๖๖,๐๐๐.๐๐	-	
๔.๑๗ โครงการก่อสร้างระบบประปาผิวดิน ขนาดใหญ่ บ้านสระบัว	-	๓,๕๖๗,๘๖๑.๐๐	-	
๔.๑๘ โครงการก่อสร้างอาคารศูนย์พัฒนา เด็กเล็ก อบต.เพ็กใหญ่	-	๒,๒๖๙,๐๐๐.๐๐	-	
๔.๑๙ โครงการจัดท้าวัสตุ ครูภัณฑ์ ฯ	-	-	๑๓๕,๙๑๓.๑๘	

## -การเปรียบเทียบรายได้สี่ปีย้อนหลัง

แหล่งที่มารายได้	ปี ๒๕๕๗	ปี ๒๕๕๘	ปี ๒๕๕๙	ปี ๒๕๖๐
รายได้จัดเก็บเอง	๙๓๙,๗๕๓.๗๕	๘๔๑,๙๕๓.๗๒	๘๗๕,๐๙๗.๑๘	
รายได้ที่รัฐบาลเก็บแล้วจัดสรรให้ อปท.	๑๖,๐๑๕,๐๓๔.๔๕	๑๖,๗๔๑,๔๒๓.๔๙	๑๗,๘๑๒,๒๐๘.๒๔	
รายได้ที่รัฐบาลอุดหนุนให้ อปท.	๗,๙๒๖,๑๗๕.๐๐	๗,๔๑๕,๔๕๑.๐๐	๖,๖๗๑,๐๑๖.๐๐	
รายได้ที่รัฐบาลอุดหนุนให้โดยระบุวัตถุประสงค์	๑๐,๓๔๑,๓๓๔	๑๘,๕๐๔,๖๑๖.๐๐	๑๒,๐๓๒,๖๕๓.๑๘	
<b>รวม</b>	<b>๓๕,๖๒๒,๒๙๗.๒๐</b>	<b>๔๓,๕๐๓,๔๔๔.๒๑</b>	<b>๓๗,๓๙๐,๙๗๔.๖๐</b>	

## -การจำแนกรายจ่ายตามแผนงานพัฒนาของข้อบังคับงบประมาณ (งบลงทุน) สี่ปีย้อนหลัง

ที่	หมวดรายจ่าย	ปี ๒๕๕๗	ปี ๒๕๕๘	ปี ๒๕๕๙	ปี ๒๕๖๐
<b>๑</b>	<b>ด้านบริหารงานทั่วไป</b>	<b>๑๐,๘๓๗,๐๑๐.๗๗</b>	<b>๙,๑๑๕,๖๔๖.๖๓</b>	<b>๘,๙๗๔,๑๖๕.๘๑</b>	
	๑.๑ แผนงานบริหารงานทั่วไป	๑๐,๗๐๓,๙๑๐.๗๗	๘,๕๓๕,๕๒๙.๒๒	๘,๒๘๔,๒๙๓.๘๘	
	๑.๒ แผนงานการรักษาความสงบภายใน	๑๓๓,๑๐๐.๐๐	๕๘๐,๑๑๗.๔๑	๖๘๙,๘๗๑.๙๓	
	<b>ด้านบริหารชุมชนและสังคม</b>	<b>๙,๗๑๐,๑๖๒.๗๓</b>	<b>๑๐,๔๕๕,๘๓๕.๘๘</b>	<b>๙,๔๗๔,๙๖๒.๑๒</b>	
<b>๒</b>	<b>๒.๑ แผนงานการศึกษา</b>	<b>๓,๖๖๒,๑๔๔.๙๗</b>	<b>๓,๗๗๕,๙๒๓.๘๐</b>	<b>๔,๒๔๔,๐๔๔.๘๘</b>	
	๒.๒ แผนงานสาธารณสุข	๖๒๒,๗๕๐.๐๐	๘๐๓,๘๗๕.๐๐	๑,๐๔๒,๐๔๙.๖๐	
	๒.๓ แผนงานสังคมสงเคราะห์	๔๕,๐๐๐.๐๐	๘๒,๖๐๐.๐๐	๖๙๔,๘๐๐.๐๐	
	๒.๔ แผนงานเคหะชุมชน	๔,๑๒๘,๗๔๒.๖๕	๔,๙๒๙,๘๕๖.๐๘	๒,๗๔๗,๔๗๖.๖๔	
	๒.๕ แผนงานสร้างความเข้มแข็งของชุมชน	๗๓๓,๑๐๑.๑๑	๔๙๐,๗๙๙.๐๐	๓๘๑,๙๗๔.๐๐	
	๒.๖ แผนงานการศาสนาวัฒนธรรมและนันทนาการ	๕๑๙,๔๒๔.๐๐	๓๗๒,๗๘๒.๐๐	๓๖๕,๖๑๗.๐๐	
<b>๓</b>	<b>ด้านเศรษฐกิจ</b>	<b>๑๔๔,๓๖๗.๐๐</b>	<b>-</b>	<b>๑,๖๐๑,๕๕๕.๐๐</b>	
	๓.๑ แผนงานอุตสาหกรรมและการโยธา	-	-	๑,๕๓๕,๐๐๐.๐๐	
	๓.๒ แผนงานการเกษตร	๑๔๔,๓๖๗.๐๐	-	๖๖,๕๕๕.๐๐	
	๓.๓ แผนงานการพาณิชย์	-	-	-	
<b>๔</b>	<b>ด้านอื่นๆ</b>	<b>๙๙๘,๕๕๘.๐๐</b>	<b>๙๑๗,๐๗๐.๖๐</b>	<b>๖๔๗,๗๒๙.๔๐</b>	
	๔.๑ แผนงานงบกลาง	๙๙๘,๕๕๘.๐๐	๙๑๗,๐๗๐.๖๐	๖๔๗,๗๒๙.๔๐	
	<b>รวมรายจ่าย</b>	<b>๒๑,๖๙๐,๐๙๘.๕๐</b>	<b>๒๐,๔๘๘,๕๕๓.๑๑</b>	<b>๒๐,๖๙๘,๔๑๒.๓๓</b>	

-ตารางรายจ่ายตามหมวดรายจ่ายสี่ปีย้อนหลัง (พ.ศ.๒๕๕๗ – ๒๕๖๐) ของ อบต.เพ็ญใหญ่

หมวด	ปี ๒๕๕๗	ปี ๒๕๕๘	ปี ๒๕๕๙	ปี ๒๕๖๐
งบกลาง	๙๙๘,๕๕๘.๐๐	๙๑๗,๐๗๐.๖๐	๖๔๗,๗๒๙.๔๐	
งบบุคลากร	๗,๘๓๙,๖๐๙.๐๐	๘,๕๒๑,๕๐๘.๐๐	๙,๔๑๑,๒๘๔.๐๐	
เงินเดือน (ฝ่ายการเมือง)	๒,๗๒๒,๖๖๗.๐๐	๒,๖๗๓,๓๙๔.๐๐	๒,๗๔๑,๔๐๘.๐๐	
เงินเดือน (ฝ่ายประจำ)	๕,๑๑๖,๙๔๒.๐๐	๕,๘๔๘,๑๑๔.๐๐	๖,๖๖๙,๘๗๖.๐๐	
งบดำเนินงาน	๖,๖๒๔,๐๔๕.๘๕	๕,๐๓๕,๘๖๙.๔๓	๖,๒๕๔,๐๘๑.๒๙	
ค่าตอบแทน	๑,๔๙๗,๕๖๔.๐๐	๒๐๑,๗๖๐.๐๐	๒๒๗,๔๕๔.๐๐	
ค่าใช้สอย	๓,๕๖๓,๑๙๓.๖๖	๓,๒๘๒,๐๐๒.๔๑	๔,๓๕๕,๕๙๐.๑๓	
ค่าวัสดุ	๑,๔๒๗,๐๗๕.๐๒	๑,๓๘๙,๓๑๓.๘๕	๑,๔๔๙,๓๔๔.๘๘	
ค่าสาธารณูปโภค	๑๓๖,๒๑๓.๑๗	๑๖๒,๗๙๓.๑๗	๒๒๑,๖๙๒.๒๘	
งบลงทุน	๒,๕๔๓,๓๕๐.๐๐	๒,๖๘๔,๐๗๖.๐๐	๒,๐๘๔,๗๓๐.๐๐	
ค่าครุภัณฑ์	๒๒๕,๘๕๐.๐๐	๔๕๘,๔๗๖.๐๐	๓๑๖,๕๓๐.๐๐	
ค่าที่ดินและสิ่งก่อสร้าง	๒,๓๑๗,๕๐๐.๐๐	๒,๒๒๕,๖๐๐.๐๐	๑,๗๖๘,๒๐๐.๐๐	
งบเงินอุดหนุน	๒,๖๙๕,๙๑๖.๖๕	๓,๓๓๐,๐๒๙.๐๘	๒,๓๐๐,๕๘๗.๖๔	
งบรายจ่ายอื่น	-	-	-	

๑.๒ การประเมินผลการนำแผนพัฒนาท้องถิ่นไปปฏิบัติในเชิงปริมาณและคุณภาพ  
-ตารางแสดงจำนวนกิจกรรมการดำเนินงานแยกตามยุทธศาสตร์การพัฒนาและงบประมาณในการพัฒนาท้องถิ่น  
ประจำปี ๒๕๕๙

ยุทธศาสตร์การพัฒนา	จำนวน โครงการ ที่อนุมัติ ตามแผน	จำนวน โครงการ ที่ดำเนินการ แล้วเสร็จ	คิดเป็น ร้อยละ	จำนวนงบประมาณ ที่อนุมัติตามแผน	จำนวนงบประมาณ ที่จ่ายไป	คิดเป็น ร้อยละ
๑.การพัฒนาเศรษฐกิจ ให้มีความมั่นคงและ มีความสามารถทางการ แข่งขัน	๒๘	๒๖	๙๒.๘๕	๕,๕๑๑,๕๐๐.๐๐	๕,๐๙๙,๕๘๗.๖๔	๙๒.๕๒
๒.การพัฒนาคุณภาพคน และสังคมที่มีคุณภาพ	๓๔	๓๐	๘๘.๒๓	๖,๗๐๐,๕๐๐.๐๐	๕,๕๑๙,๘๗๙.๘๘	๘๒.๓๘
๓.การบริหารจัดการ ทรัพยากรธรรมชาติ และสิ่งแวดล้อมเพื่อ การพัฒนาอย่างยั่งยืน	๑๒	๑๑	๙๑.๖๖	๓,๐๔๑,๐๐๐.๐๐	๒,๘๗๑,๕๙๕.๐๐	๙๔.๔๒
๔.การเสริมสร้างความมั่นคง และความปลอดภัยในชีวิต และทรัพย์สิน	๑๑	๗	๖๓.๖๓	๑,๓๖๔,๙๒๐.๐๐	๖๘๒,๕๔๑.๓๓	๕๐.๐๐
๕.การพัฒนาการบริหาร ภาครัฐ	๑๑	๕	๔๕.๔๕	๕๓๑,๐๐๐.๐๐	๓๔๗,๑๖๔.๐๐	๖๕.๓๗
๖.การพัฒนาสู่มหานคร แห่งอาเซียน	๐	๐	๐	๐	๐	๐
<b>รวมทั้งสิ้น</b>	<b>๙๖</b>	<b>๗๙</b>	<b>๘๒.๒๙</b>	<b>๑๗,๑๔๘,๙๒๐.๐๐</b>	<b>๑๔,๕๒๐,๗๖๗.๘๕</b>	<b>๘๔.๖๗</b>

-การประเมินประสิทธิผลของแผนพัฒนาท้องถิ่นในเชิงคุณภาพ  
แผนงาน/โครงการที่ได้ดำเนินการทั้งหมดในปีงบประมาณ ๒๕๕๙ นั้น สามารถสรุปผลการพัฒนาในด้านต่างๆ ได้  
ดังนี้

(๑) การพัฒนาเศรษฐกิจให้มีความมั่นคงและมีความสามารถทางการแข่งขัน

- ๑.๑ ได้ดำเนินการซ่อมแซมถนนหินคลุก ม.๙ บ้านทุ่งแค จำนวน ๑ สาย
- ๑.๒ ได้ดำเนินการจ้างเหมาวางท่อระบายน้ำพร้อมบ่อพัก ม.๒ บ้านยานาง จำนวน ๑ แห่ง
- ๑.๓ ได้ดำเนินการซ่อมแซมถนน คสล. เชื่อมท่อเหลี่ยม คสล. ทางเข้าสถานที่กำจัดสิ่งปฏิกูลมูลฝอย  
อบต.เพ็กใหญ่ จำนวน ๑ แห่ง
- ๑.๔ ได้ดำเนินการจ้างเหมาวางท่อระบายน้ำพร้อมบ่อพัก ม.๔ บ้านโคกสี จำนวน ๑ แห่ง
- ๑.๕ ได้ดำเนินการขุดลอกร่องระบายน้ำภายในหมู่บ้าน ม.๙ บ้านทุ่งแค จำนวน ๑ แห่ง
- ๑.๖ ได้ดำเนินการอุดหนุนสำนักงานไฟฟ้าส่วนภูมิภาคอำเภอพล ขยายเขตไฟฟ้า ๓ เฟส  
ม.๕ บ้านเพ็กใหญ่ จำนวน ๑ แห่ง
- ๑.๗ ได้ดำเนินการก่อสร้างระบบประปาบาดาล ม.๖ บ้านหนองสะแบง จำนวน ๑ แห่ง
- ๑.๘ ได้ดำเนินการก่อสร้างถนน คสล. ม.๙ บ้านทุ่งแค จำนวน ๑ สาย
- ๑.๙ ได้ดำเนินการซ่อมแซมถนนหินคลุก ม.๔ บ้านโคกสี จำนวน ๑ สาย
- ๑.๑๐ ได้ดำเนินการจ้างเหมาขนย้ายติดตั้งท่อส่งน้ำ PVC พร้อมติดตั้งเครื่องสูบน้ำระยะไกล  
เพื่อแก้ไขปัญหาการขาดแคลนน้ำ จำนวน ๒ ครั้ง
- ๑.๑๑ ได้ดำเนินการอุดหนุนสำนักงานไฟฟ้าส่วนภูมิภาคอำเภอพล ขยายเขตไฟฟ้า แรงต่ำ  
และไฟฟ้าแสงสว่างสาธารณะในถนนชอกซอยหมู่บ้านในตำบลเพ็กใหญ่และที่มีความเสี่ยง  
กับการเกิดอุบัติเหตุ
- ๑.๑๒ ได้ดำเนินการก่อสร้างถนน คสล. ม.๑ บ้านสระบัว จำนวน ๑ สาย
- ๑.๑๓ ได้ดำเนินการก่อสร้างถนน คสล. ม.๔ บ้านโคกสี จำนวน ๑ สาย
- ๑.๑๔ ได้ดำเนินการปรับปรุงซ่อมแซมถนนหินคลุก ม.๑๐ เชื่อมบ้านทุ่งแค ม.๙ จำนวน ๑ สาย
- ๑.๑๕ ได้ดำเนินการปรับปรุงซ่อมแซมถนนหินคลุก ม.๗ เชื่อมบ้านทุ่งแค ม.๙ จำนวน ๑ สาย
- ๑.๑๖ ได้ดำเนินการปรับปรุงซ่อมแซมถนนลูกรัง ม.๘ เชื่อมบ้านทุ่งแค ม.๙ จำนวน ๑ สาย
- ๑.๑๗ ได้ดำเนินการซ่อมแซมถนน คสล. ม.๕ บ้านเพ็กใหญ่ จำนวน ๑ สาย
- ๑.๑๘ ได้ดำเนินการซ่อมแซมถนนดินข้ามลำห้วยฮ่องแซง ม.๖ บ้านหนองสะแบง จำนวน ๑ สาย
- ๑.๑๙ ได้ดำเนินการซ่อมแซมถนนหินคลุก ม.๗ บ้านโคกกลาง จำนวน ๑ สาย
- ๑.๒๐ ได้ดำเนินการซ่อมแซมถนน คสล. ม.๘ บ้านโนนหอม จำนวน ๑ สาย
- ๑.๒๑ ได้ดำเนินการซ่อมแซมถนนหินคลุก ม.๙ บ้านทุ่งแค จำนวน ๑ สาย



- ๑.๒๒ ได้ดำเนินการซ่อมแซมถนนลูกรัง ม.๑๐ เชื่อมบ้านนาคะดุ้ง ม.๓ จำนวน ๑ สาย
- ๑.๒๓ ได้ดำเนินการซ่อมแซมถนน คสล. ม.๑๑ บ้านเพ็กใหญ่พัฒนา จำนวน ๑ สาย
- ๑.๒๔ ได้ดำเนินการจ้างเหมาวางท่อระบายน้ำพร้อมบ่อพัก ม.๕ บ้านเพ็กใหญ่ จำนวน ๑ แห่ง
- ๑.๒๕ ได้ดำเนินการซ่อมแซมถนนลูกรังคันดินทุ่งพิงพิต ม.๘ บ้านโนนหอม จำนวน ๑ สาย
- ๑.๒๖ ได้ดำเนินการซ่อมแซมถนนหินคลุก ม.๘ บ้านโนนหอม จำนวน ๑ สาย

(๒) การพัฒนาคุณภาพคนและสังคมที่มีคุณภาพ

- ๒.๑ ได้ดำเนินการสนับสนุนอาหารกลางวันให้กับเด็กนักเรียนในเขตตำบลเพ็กใหญ่ จำนวน ๖ แห่ง และศูนย์พัฒนาเด็กเล็กเด็ก อบต.เพ็กใหญ่ จำนวน ๑ แห่ง เด็กนักเรียนได้รับประทานอาหารกลางวัน โดยเด็กในโรงเรียนได้รับประทานอาหารกลางวัน ๒๐๐ วันต่อปี และเด็กในศูนย์พัฒนาเด็กเล็กได้รับประทานอาหารกลางวัน ๒๘๐ วันต่อปี คนละ ๒๐ บาทต่อวัน
- ๒.๒ ได้ดำเนินการสนับสนุนอาหารเสริม (นม) ให้กับเด็กนักเรียนในเขตตำบลเพ็กใหญ่ จำนวน ๖ แห่ง และศูนย์พัฒนาเด็กเล็ก อบต.เพ็กใหญ่ จำนวน ๑ แห่ง เด็กนักเรียนได้ดื่มนม โดยเด็กในโรงเรียนให้ดื่มนม ๒๖๐ วันต่อปี และเด็กในศูนย์พัฒนาเด็กเล็กให้ดื่มนม ๒๘๐ วันต่อปี คนละ ๘ บาทต่อวัน
- ๒.๓ ได้ดำเนินการจัดปฐมนิเทศประชุมผู้ปกครองของเด็กใน ศูนย์พัฒนาเด็กเล็ก อบต.เพ็กใหญ่ เกิดการสร้างความสัมพันธ์ระหว่างบ้านและศูนย์พัฒนาเด็กเล็ก ผู้ปกครองรับทราบนโยบาย และวางแผนร่วมกัน ผู้ปกครองเห็นความสำคัญของการจัดการศึกษา
- ๒.๔ ได้ดำเนินการจัดกิจกรรมส่งเสริมพัฒนาการของเด็กและกิจกรรมมอบประกาศเกียรติบัตร “เด็กดีศรีตำบลเพ็กใหญ่” สถานที่ ณ สนามกีฬา อบต.เพ็กใหญ่
- ๒.๕ ได้ดำเนินการจัดกิจกรรมวันแม่แห่งชาติ เด็กเล็กใน ศูนย์พัฒนาเด็กเล็ก อบต.เพ็กใหญ่ ได้แสดงความกตัญญูทวดทิตาต่อมารดา สถานที่ ณ ศูนย์พัฒนาเด็กเล็ก อบต.เพ็กใหญ่
- ๒.๖ ได้ดำเนินการจัดอบรมให้ความรู้แก่ผู้ปกครองของเด็ก ด้านความฉลาดทางสติปัญญาและอารมณ์ ๔ ด้าน ผู้ปกครองและครูผู้ดูแลเด็กของ ศูนย์พัฒนาเด็กเล็ก อบต.เพ็กใหญ่ ๑ แห่ง
- ๒.๗ ได้ดำเนินการส่งเสริมให้เด็กเรียนรู้นวัตกรรมระดับปฐมวัยจากแหล่งเรียนรู้ภายนอกสถานที่ เด็กเกิดการใฝ่รู้จากประสบการณ์และสถานที่จริง จัดศึกษานอกสถานที่ สถานที่ ณ จังหวัดบุรีรัมย์
- ๒.๘ ได้ดำเนินการจัดค่ายวิชาการบูรณาการ ๘ กลุ่มสาระ ระดับชั้น ป.๖ โรงเรียนในเขตตำบลเพ็กใหญ่ เสริมสร้างความรู้ให้นักเรียนในการสอบแข่งขันในระดับที่สูงขึ้น
- ๒.๙ ได้ดำเนินการจ้างงานนักเรียน นักศึกษา ผู้ด้อยโอกาส ในเขตตำบลเพ็กใหญ่ ให้ใช้เวลาว่างให้เกิดประโยชน์ในช่วงปิดเทอม
- ๒.๑๐ ได้ดำเนินการจ้างเหมาครูผู้ช่วยดูแลเด็ก ศูนย์พัฒนาเด็กเล็ก อบต.เพ็กใหญ่ จำนวน ๔ คน เป็นการเพิ่มประสิทธิภาพการสอนและดูแลเด็กที่ดียิ่งขึ้น

- ๒.๑๑ ได้ดำเนินการพัฒนาปรับปรุงอาคาร ศพต.อบต.เพ็ทใหญ่ จำนวน ๑ แห่ง
- ๒.๑๒ ได้ดำเนินการอบรมให้ความรู้เกี่ยวกับการเลี้ยงไส้เดือน และการผลิตเชื้อไตรโคเดอร์มา
- ๒.๑๓ ได้ดำเนินการอุดหนุนสำนักงานเกษตร อ.พล ตามโครงการคลินิกเกษตรเคลื่อนที่ฯ จำนวน ๑ ครั้ง
- ๒.๑๔ ได้ดำเนินการจัดสรรงบฯทำความสะอาดหมู่บ้าน จำนวน ๑๑ หมู่บ้านในเขตตำบลเพ็ทใหญ่  
สร้างการมีส่วนร่วมของประชาชนในการรักษาความสะอาดของชุมชนท้องถิ่นได้เป็นอย่างดี
- ๒.๑๕ ได้ดำเนินการจัดบริการงานกู้ชีพกู้ภัย ช่วยเหลือประชาชนเจ็บป่วยฉุกเฉินและการได้รับอุบัติเหตุ  
จำนวน ๑๑ หมู่บ้าน ในเขตตำบลเพ็ทใหญ่
- ๒.๑๖ ได้ดำเนินการสมทบเงินกองทุนระบบหลักประกันสุขภาพท้องถิ่น ๔๐% ของเงิน สปสช.  
ที่ได้รับการสนับสนุน
- ๒.๑๗ ได้ดำเนินการอุดหนุนงบประมาณแก่อาสาสมัครชมรม อสม.ประจำหมู่บ้าน เพื่อปฏิบัติงาน  
ตามแผนปฏิบัติงานพัฒนาสุขภาพภาคประชาชนทุกหมู่บ้าน
- ๒.๑๘ ได้ดำเนินการปรับปรุงอาคารสำนักงานกู้ชีพ อบต.เพ็ทใหญ่ จำนวน ๑ แห่ง
- ๒.๑๙ ได้ดำเนินการจัดให้มีการแข่งขันกีฬา การส่งเสริมการออกกำลังกาย โดยเยาวชนและประชาชน  
ได้ใช้เวลาว่างให้เกิดประโยชน์ ออกกำลังกาย ห่างไกลโรค เกิดความสามัคคี เยาวชน  
และประชาชนเข้าร่วม จำนวน ๑๑ หมู่บ้าน
- ๒.๒๐ ได้ดำเนินการพัฒนาสมรรถภาพการเล่นกีฬาและการออกกำลังกาย โดยการจัดหาอุปกรณ์กีฬา  
เพื่อการออกกำลังกาย การส่งเสริมการออกกำลังกาย จำนวน ๑๑ หมู่บ้าน
- ๒.๒๑ ได้ดำเนินการก่อสร้างอาคารอเนกประสงค์ อบต.เพ็ทใหญ่ จำนวน ๑ แห่ง
- ๒.๒๒ ได้ดำเนินการอุดหนุนโรงเรียนในเขตพื้นที่ตำบลเพ็ทใหญ่ ตามโครงการจัดการแข่งขันกีฬานักเรียน  
จำนวน ๑ ครั้ง
- ๒.๒๓ ได้ดำเนินการช่วยเหลือสงเคราะห์เบี้ยยังชีพผู้สูงอายุเป็นการพัฒนาคุณภาพชีวิต  
และสร้างสังคมให้น่าอยู่ ได้ให้การสงเคราะห์ผู้สูงอายุ
- ๒.๒๔ ได้ดำเนินการจัดกิจกรรมส่งเสริมบทบาทผู้สูงอายุ กิจกรรมการมอบเกียรติบัตรให้ผู้สูงอายุต้นแบบ  
กิจกรรมการแสดงประเพณีวัฒนธรรมพื้นบ้าน การบรรยายให้ความรู้เรื่องโรคเข่าเสื่อมและ  
การรักษา การวางแผนการใช้เงิน การออมเงิน กิจกรรมคลินิกสุขภาพ กิจกรรมรดน้ำ  
ขอพรผู้สูงอายุ
- ๒.๒๕ ได้ดำเนินการอบรมให้ความรู้เกี่ยวกับการประกอบอาชีพเสริม ส่งเสริมกลุ่มสตรีให้มีบทบาท  
ในการพัฒนาท้องถิ่น โดยการฝึกอบรมการทำปลาแจ่ว ปลาสามก้าง
- ๒.๒๖ ได้ดำเนินการจัดอบรมให้ความรู้เกี่ยวกับการประกอบอาชีพเสริมการเลี้ยงกิ้งก่า  
และการเพาะเห็ด

- ๒.๒๗ ได้ดำเนินการช่วยเหลือผู้ด้อยโอกาสในเขตพื้นที่ตำบลเพ็กใหญ่ โดยการจัดหารถรับส่งเด็กนักเรียน  
ของศูนย์พัฒนาเด็กเล็ก อบต.เพ็กใหญ่
- ๒.๒๘ ได้ดำเนินการอุดหนุนที่ทำการปกครองอำเภอพลตามโครงการร่วมใจต้านภัยเอดส์เฉลิมพระเกียรติ  
จำนวน ๑ ครั้ง
- ๒.๒๙ ได้ดำเนินการอุดหนุนที่ทำการปกครองอำเภอพลตามโครงการกิจการกาชาด จำนวน ๑ ครั้ง
- ๒.๓๐ ได้ดำเนินการจัดงานประเพณีบุญบั้งไฟบวงสรวงเจ้าพ่อสิบกวี เวียนเทียน วันวิสาขบูชา  
ร่วมกับประชาชนตำบลเพ็กใหญ่ จำนวน ๑๑ หมู่บ้าน

(๓) การบริหารจัดการทรัพยากรธรรมชาติและสิ่งแวดล้อมเพื่อการพัฒนาอย่างยั่งยืน

- ๓.๑ ได้ดำเนินการขุดลอกหนองผักท้อ ม.๘ บ้านโนนหอม จำนวน ๑ แห่ง
- ๓.๒ ได้ดำเนินการจัดค่ายเด็กและเยาวชนอนุรักษ์ทรัพยากรธรรมชาติและสิ่งแวดล้อม จัดกิจกรรม  
ให้ความรู้แก่เด็กและเยาวชนในตำบลเพ็กใหญ่ ให้มีจิตสำนึกในการรักษาสิ่งแวดล้อมร่วมกัน  
สถานที่ ณ อำเภอ น้ำพอง
- ๓.๓ ได้ดำเนินการจัดอบรมให้ความรู้และอบรมเชิงปฏิบัติการการคัดแยกขยะในครัวเรือน  
โดยเน้นประชาชนมีส่วนร่วมสามารถคัดแยกขยะ ขยะอันตรายและนำส่งไปกำจัดอย่างถูกต้อง  
เกิดการบูรณาการส่งเสริมท้องถิ่นสู่สังคมสีเขียว มีผู้เข้าร่วมอบรม จำนวน ๓ หมู่บ้าน  
เป็นการขยายพื้นที่แบบต่อเนื่อง
- ๓.๔ ได้ดำเนินการจัดเก็บขยะในตำบลเพ็กใหญ่อย่างเป็นระบบทุกหมู่บ้าน พื้นที่ในตำบลเพ็กใหญ่สะอาด  
ปราศจากโรคภัย
- ๓.๕ ได้ดำเนินการก่อสร้างท่อเหลี่ยมลำห้วยโนนพะยอม ม.๕ บ้านเพ็กใหญ่ จำนวน ๑ แห่ง
- ๓.๖ ได้ดำเนินการขุดลอกหนองโก ม.๑๐ บ้านโนนแต่้ จำนวน ๑ แห่ง
- ๓.๗ ได้ดำเนินการขุดลอกสระปทุมวัน ม.๑ บ้านสระบัว จำนวน ๑ แห่ง
- ๓.๘ ได้ดำเนินการขุดลอกทุ่งพึงพิด ม.๙ บ้านทุ่งแค จำนวน ๑ แห่ง
- ๓.๙ ได้ดำเนินการขุดลอกสระแก ม.๗ บ้านโคกกลาง จำนวน ๑ แห่ง
- ๓.๑๐ ได้ดำเนินการขุดลอกสระวัดป่าสุริยาเย็น ม.๑๑ บ้านเพ็กใหญ่พัฒนา จำนวน ๑ แห่ง
- ๓.๑๑ ได้ดำเนินการขุดลอกหนองฝายใหญ่ ม.๓ บ้านนาคสะดุ้ง จำนวน ๑ แห่ง

## (๔) การเสริมสร้างความมั่นคงและความปลอดภัยในชีวิตและทรัพย์สิน

- ๔.๑ ได้ดำเนินการจัดทำระบบน้ำสะอาดพัฒนาคุณภาพชีวิตแก้ไขปัญหาภัยแล้ง (ระบบกรองน้ำสะอาด) ม.๗ บ้านโคกกลาง จำนวน ๑ แห่ง
- ๔.๒ ได้ดำเนินการช่วยเหลือผู้ประสบภัยธรรมชาติ การเกิดวาตภัย การเกิดปัญหาภัยแล้ง ในเขตพื้นที่ตำบลเพ็กใหญ่
- ๔.๓ ได้ดำเนินการอุดหนุนคณะกรรมการหมู่บ้านตามโครงการจัดเวรยามรักษาความปลอดภัยในชุมชน จำนวน ๑๑ หมู่บ้าน จำนวน ๑ ครั้ง
- ๔.๔ ได้ดำเนินการอุดหนุนที่ทำการปกครองอำเภอพลตามโครงการของศูนย์ปฏิบัติการพลังแผ่นดินเอาชนะยาเสพติดอำเภอพล จำนวน ๑ ครั้ง
- ๔.๕ ได้ดำเนินการอุดหนุนที่ทำการปกครองจังหวัดขอนแก่นตามโครงการของศูนย์ปฏิบัติการพลังแผ่นดินเอาชนะยาเสพติดจังหวัดขอนแก่น จำนวน ๑ ครั้ง
- ๔.๖ ได้ดำเนินการจัดตั้งจุดตรวจระดับตำบลช่วงเทศกาลเพื่อลดอุบัติเหตุจราจร บริเวณทางหลวงหมายเลข ๒๒๓๓ ทางแยกโรงเรียนพล ช่วงเทศกาลปีใหม่และเทศกาลสงกรานต์ ไม่มีผู้ได้รับบาดเจ็บหรือเสียชีวิตจากการใช้รถใช้ถนนในเส้นทางที่รับผิดชอบ
- ๔.๗ ได้ดำเนินการจัดฝึกอบรมทบทวน อปพร.อบต.เพ็กใหญ่ เพิ่มศักยภาพในการปฏิบัติงาน ดูแลความปลอดภัยในชีวิตและทรัพย์สินของประชาชน

## (๕) การพัฒนาการบริหารภาครัฐ

- ๕.๑ ได้ดำเนินการจัดอบรมให้ความรู้สามารถเสริมสร้างประสิทธิภาพในการทำงานกระตุ้นให้มีการปรับตัว พัฒนาความรู้อย่างต่อเนื่อง สามารถรองรับภารกิจทั้งในปัจจุบันและอนาคต ให้ทันต่อเหตุการณ์ที่เปลี่ยนแปลงไปอย่างรวดเร็วทั้งทางเศรษฐกิจ การเมือง และสังคม
- ๕.๒ ได้ดำเนินการให้บริการอินเทอร์เน็ตฟรีสำหรับประชาชนทั่วไปและผู้สนใจ
- ๕.๓ ได้ดำเนินการจัดอบรมให้ความรู้เกี่ยวกับการจัดทำแผนสำหรับผู้นำชุมชนทุกหมู่บ้าน และส่งเสริมการจัดทำแผนชุมชนพึ่งตนเองต่อเนื่องทุกปี รวบรวมข้อมูล ปัญหาความต้องการของประชาชน นำมาพัฒนา แก้ไข ให้ความช่วยเหลือได้ตรงตามความต้องการที่แท้จริงโดยดำเนินการทุกหมู่บ้าน จำนวน ๑๑ หมู่บ้าน
- ๕.๔ ได้ดำเนินการอุดหนุนที่ทำการปกครองอำเภอพลตามโครงการจัดงานรัฐพิธีต่างๆ จำนวน ๑ ครั้ง
- ๕.๕ ได้ดำเนินการจัดทาสถูสำนักงาน อุปกรณ์ ครุภัณฑ์และค่าใช้จ่ายในการอำนวยความสะดวกข่าวสารการจัดซื้อจัดจ้างของ อปท. ระดับอำเภอ

## ๒. ผลที่ได้รับจากการดำเนินงานในปีงบประมาณ พ.ศ.๒๕๕๗ - ๒๕๖๐

### ๒.๑ ผลที่ได้รับ/ผลที่สำคัญ

-การพัฒนาด้านการเกษตร

(๑) มีน้ำสำหรับการเกษตรและเลี้ยงสัตว์ ผลผลิตการเกษตรเพิ่มขึ้น

(๒) เกษตรกรใช้ประโยชน์จากสระน้ำ

(๓) เกษตรกรได้ผลผลิตมากขึ้น

-การพัฒนาด้านโครงสร้างพื้นฐาน และการจัดทำผังเมือง

(๑) ประชาชนมีถนนที่ใช้สัญจร ไป-มาได้สะดวก

(๒) ประชาชนมีสถานที่จัดกิจกรรมของหมู่บ้าน

(๓) ประชาชนมีร่องระบายน้ำที่ได้มาตรฐานไม่มีน้ำท่วมขัง

(๔) ประชาชนมีร่องระบายน้ำที่ได้มาตรฐานไม่มีน้ำท่วมขัง

(๕) ประชาชนมีน้ำเพียงพอต่อการอุปโภคบริโภค

(๖) ประชาชนมีถนนที่สามารถให้ประชาชนใช้สัญจร ไป-มา ในการขนย้ายผลผลิตทางการเกษตรได้สะดวก

(๗) มีระบบท่อประปาส่งน้ำ มีน้ำเพียงพอต่อการอุปโภคบริโภค

-การพัฒนาแหล่งท่องเที่ยว

(๑) สถานที่เอนแท่นพระเป็นสถานที่พักผ่อนหย่อนใจ ใช้ประกอบกิจกรรมของส่วนรวมเป็น

สถานที่ศึกษาค้นคว้าหาความรู้ด้านวัฒนธรรมประเพณี

-การสนับสนุนส่งเสริมการศึกษาขั้นพื้นฐาน

(๑) เด็กนักเรียนได้รับประทานอาหารกลางวัน เด็กนักเรียนได้ดื่มนม

(๒) เด็กนักเรียนมีความฉลาดทางสติปัญญาและอารมณ์ที่เหมาะสมกับวัย

(๓) เด็กนักเรียนมีความรู้จากการเรียนรู้และมีจินตนาการที่สร้างสรรค์เหมาะสมกับวัย

(๔) เด็กมีพัฒนาการที่ดีเหมาะสมกับวัย

(๕) เด็กมีวินัยการออมเงินที่ดี

(๖) นักเรียน/นักศึกษาได้เรียนรู้การปฏิบัติงานในองค์กรส่วนท้องถิ่นได้ใช้เวลาว่างให้เกิดประโยชน์

ลดค่าใช้จ่ายของผู้ปกครอง

(๗) เยาวชนมีจิตสำนึก มีวินัยมีความรับผิดชอบ มีคุณธรรมและจริยธรรม

(๘) เด็กได้รับการดูแลมีพัฒนาเหมาะสมอย่างทั่วถึง

-สร้างสังคมและเศรษฐกิจฐานรากให้เข้มแข็ง

- (๑) เกษตรกรมีน้ำหมักชีวภาพใช้ในการผลิตสินค้าเกษตรและจำหน่าย
- (๒) เกษตรกรมีความสามารถในการผลิตสินค้าได้มากขึ้น
- (๓) เกษตรกรมีความสามารถและลดรายจ่ายในครัวเรือน
- (๔) เกษตรกรมีความรู้ในการดำเนินชีวิตแบบเศรษฐกิจพอเพียง
- (๕) ผู้นำชุมชนเข้าใจและร่วมกิจกรรมกับผู้ผลิตพืชและการผลิตที่เข้มแข็ง
- (๖) ประชาชนผู้ว่างงาน , ผู้ด้อยโอกาสมีรายได้เพิ่มขึ้น
- (๗) ประชาชนมีคุณภาพชีวิตที่ดีขึ้น

-การพัฒนายกระดับมาตรฐานสาธารณสุขและการแพทย์

- (๑) ประชาชนมีส่วนร่วมในการพัฒนาหมู่บ้าน ชุมชน ร่วมกันแสดงออกถึงความจงรักภักดีต่อสถาบันพระมหากษัตริย์
- (๒) ประชาชนได้รับบริการที่สะดวกและรวดเร็วลดอัตราการเสียชีวิตและทรัพย์สิน
- (๓) ประชาชนมีสุขภาพสมบูรณ์แข็งแรง
- (๔) เด็กมีสุขภาพที่สมบูรณ์แข็งแรงมีพัฒนาที่เหมาะสมกับวัย
- (๕) ประชาชนได้รับบริการมีสะดวกและตอบสนองต่อความต้องการได้รวดเร็วยิ่งขึ้น
- (๖) มีรถที่มีมาตรฐานในการช่วยเหลือผู้ป่วย
- (๗) มีอาคารสำนักงานกู้ชีพมีมาตรฐาน

-การพัฒนาส่งเสริมการกีฬาและนันทนาการ

- (๑) เด็ก เยาวชนและประชาชนได้เล่นกีฬาและออกกำลังกายมีสุขภาพสมบูรณ์แข็งแรง ห่างไกลจากยาเสพติด
- (๒) เด็กเล็กได้เล่นกีฬาและออกกำลังกายมีสุขภาพสมบูรณ์แข็งแรง
- (๓) เด็ก เยาวชนและประชาชนมีอุปกรณ์กีฬาสำหรับเล่นกีฬาและออกกำลังกายในหมู่บ้าน

-การสนับสนุนสวัสดิการสังคมและส่งเสริมครอบครัวเข้มแข็ง

- (๑) ผู้สูงอายุที่ยากจนได้รับการสงเคราะห์และช่วยเหลือ
- (๒) คนพิการที่ยากจนได้รับการสงเคราะห์และช่วยเหลือ
- (๓) ผู้ป่วยโรคเอดส์ที่ยากจนได้รับการสงเคราะห์และช่วยเหลือ
- (๔)สตรีมีความรู้ในการประกอบอาชีพและมีส่วนรับผิดชอบในการพัฒนาท้องถิ่น
- (๕) ผู้ด้อยโอกาส ผู้ยากไร้ และผู้ยากจน ผู้พิการ ผู้สูงอายุ มีคุณภาพชีวิตที่ดีขึ้น
- (๖) ประชาชนได้รับสิทธิความเท่าเทียมกันในสังคม
- (๗) เด็กด้อยโอกาสได้รับการช่วยเหลือและมีคุณภาพชีวิตที่ดีขึ้น

-การสนับสนุนส่งเสริมศิลปวัฒนธรรมท้องถิ่น

(๑) เป็นการอนุรักษ์ประเพณีอันดีงามสืบต่อกัน

(๒) ประชาชนให้ความสำคัญในวันสำคัญทางพระพุทธศาสนา

(๓) เด็กเยาวชนนำหลักธรรมของพระพุทธศาสนาไปประยุกต์ใช้ในชีวิตประจำวันได้

-การอนุรักษ์ฟื้นฟูความอุดมสมบูรณ์และใช้ประโยชน์ทรัพยากรดิน

(๑) ดินมีคุณภาพดี ลดการใช้สารเคมี กระตุ้นให้มีการใช้ปุ๋ยอินทรีย์ ตันทุนการผลิตลดลง  
ในพื้นที่ดินมีอินทรีย์วัตถุเพิ่มขึ้น

-การพัฒนาแหล่งน้ำเพื่อเพิ่มปริมาณทรัพยากรน้ำ ระบบกระจายน้ำ และจัดการคุณภาพน้ำ  
อย่างมีประสิทธิภาพ

(๑) ประชาชนมีน้ำสำหรับอุปโภคบริโภคอย่างเพียงพอ

-การพัฒนาอนุรักษ์ฟื้นฟูความสมบูรณ์และใช้ประโยชน์ทรัพยากรป่าไม้อย่างยั่งยืน

(๑) มีพื้นที่ป่าไม้เพิ่มมากขึ้นมีความอุดมสมบูรณ์ปัญหาภาวะโลกร้อนลดลง

(๒) เยาวชนมีจิตสำนึกที่ดีในการอนุรักษ์และพัฒนาทรัพยากรธรรมชาติและสิ่งแวดล้อม

(๓) พื้นที่สีเขียวในเขตตำบลเพิ่มขึ้นปัญหาภาวะโลกร้อนลดลง

-การบริหารจัดการทรัพยากรสิ่งแวดล้อม

(๑) มีการจัดการขยะอย่างเป็นระบบ

(๒) ปัญหาขยะและสิ่งปฏิกูลลดลง

(๓) มีการบริหารจัดการน้ำเสียอย่างเป็นระบบ

(๔) การจัดเก็บขยะได้มาตรฐาน

(๕) การจัดเก็บและทำลายขยะและสิ่งปฏิกูลได้มาตรฐาน

-การป้องกันและบรรเทาความเสียหายจากภัยธรรมชาติ

(๑) ประชาชนมีความปลอดภัยมากขึ้น

(๒) ประชาชนที่เดือดร้อนได้รับความช่วยเหลือ

(๓) ประชาชนมีความรู้และมีความปลอดภัย

-การช่วยเหลือเยียวยาผู้ประสบภัยธรรมชาติ

(๑) ประชาชนผู้ประสบภัยธรรมชาติ อัคคีภัย อุทกภัย วาตภัยได้รับการช่วยเหลือ

-การลดปัญหายาเสพติดเพื่อขจัดความเดือดร้อนของประชาชน

(๑) ประชาชนมีความปลอดภัย

(๒) การแพร่ระบาดของยาเสพติดลดลงประชาชนมีคุณภาพชีวิตดีขึ้น

(๓) อาสาสมัครมีความรู้ มีความพร้อมในการปฏิบัติหน้าที่

-การป้องกันและบรรเทาความเสียหายจากอุบัติเหตุจราจร

(๑) ประชาชนมีทักษะการขับขี้อย่างปลอดภัยเพื่อป้องกันอุบัติเหตุ ลดอัตราการสูญเสียชีวิต และทรัพย์สินของประชาชน

(๒) ลดอัตราการบาดเจ็บ ล้มตาย จากการเกิดอุบัติเหตุทางถนนในช่วงเทศกาล

-การรักษาความมั่นคงและสงบเรียบร้อย เพื่อความปลอดภัยในชีวิตและทรัพย์สินของประชาชน

(๑) ทีม อปพร. ได้รับการพัฒนาศักยภาพ ประชาชนมีความปลอดภัยมากขึ้น

(๒) ประชาชนมีความปลอดภัยในชีวิตและทรัพย์สิน

(๓) ผู้นำตำบลเพ็กใหญ่ มีศักยภาพมากขึ้น

(๔) มีป้อมยามที่มีมาตรฐาน

-การบริหารจัดการ การจัดเก็บรายได้ภาครัฐ และการเบิกจ่ายงบประมาณ

(๑) ผู้เสียภาษีชำระภาษีครบ 100%

-การพัฒนาบุคลากรและการจัดการองค์ความรู้

(๑) คณะผู้บริหาร พนักงานส่วนตำบลและพนักงานจ้างได้รับการพัฒนาด้านคุณธรรมและจริยธรรม

(๒) บุคลากรองค์กรปกครองส่วนท้องถิ่น ผู้นำหมู่บ้าน/ชุมชน มีความรู้ในการปฏิบัติงาน

-การพัฒนาระบบและบริการเทคโนโลยีสารสนเทศ

(๑) มีระบบการจัดเก็บภาษีที่มีประสิทธิภาพ สามารถจัดเก็บภาษีได้อย่างรวดเร็วถูกต้อง

(๒) การให้บริการประชาชน มีความพร้อม มีประสิทธิภาพ

(๓) ข้อมูลข่าวสารในระบบองค์กรและเผยแพร่ให้ประชาชนได้รับทราบ

(๔) ประชาชนได้รับบริการด้านอินเทอร์เน็ต

(๕) มีศูนย์อินเทอร์เน็ตที่มีมาตรฐาน มีบริการที่ทันสมัย

(๖) ผู้นำชุมชนสามารถใช้งานคอมพิวเตอร์ได้

(๗) ประชาชนได้รับรู้ข้อมูลข่าวสารที่ทันต่อเหตุการณ์ มีหอกระจายข่าวที่มีประสิทธิภาพ

(๘) การปฏิบัติงานและให้บริการประชาชนมีคุณภาพมากขึ้น

(๙) การปฏิบัติงานและให้บริการประชาชนมีคุณภาพมากขึ้น

-การพัฒนาบริการประชาชนและส่งเสริมการมีส่วนร่วมของประชาชน

(๑) ประชาชนมีเข้าใจระบบประชาธิปไตยและการมีส่วนร่วมของประชาชน

(๒) คณะกรรมการจัดซื้อจัดจ้าง อบต. มีความรู้และปฏิบัติงานได้ถูกต้องตามระเบียบฯ



- (๓) ประชาชนมีส่วนร่วมในการจัดทำแผนชุมชนสามารถแก้ไขปัญหาได้ตรงตามความต้องการของประชาชน
- (๔) ประชาชนได้รับบริการที่สะดวกและรวดเร็วประชาชนได้รับการพัฒนาคุณภาพชีวิต
- (๕) ประชาชนมีความรักความสามัคคี ประชาชนแสดงออกถึงความจงรักภักดีเป็นหนึ่งเดียวกัน
- การบริหารจัดการงานประชาสัมพันธ์อย่างบูรณาการ
- (๑) ประชาชนได้รับทราบข้อมูลข่าวสารและมีการสื่อสารที่ทันสมัย
- (๒) มีเครื่องเสียงที่มีประสิทธิภาพในการประชาสัมพันธ์
- (๓) ประชาชนได้รับรู้ข้อมูลข่าวสาร
- (๔) ประชาชนทั่วไปทราบเขตพื้นที่ตำบลเพ็กใหญ่ชัดเจน
- (๕) การปฏิบัติงานเกิดประสิทธิภาพมากขึ้น
- การพัฒนาองค์กรและบุคลากรเข้าสู่ประชาคมอาเซียน
- (๑) คณะผู้บริหาร ส.อบต. พนักงานส่วนตำบลและพนักงานจ้าง ได้เรียนรู้ภาษาและสามารถติดต่อสื่อสารกันได้อย่างมีความเข้าใจ
- (๒) เด็ก เยาวชน และประชาชน ได้เรียนรู้ภาษาและสามารถติดต่อสื่อสารกันได้อย่างมีความเข้าใจ
- การพัฒนามาตรฐานสินค้าและบริการ
- (๑) ประชาชนผลิตสินค้าที่มีคุณภาพ มีมาตรฐาน แข่งขันได้

## ๒.๒ ผลกระทบ

ประชาชนในเขตองค์การบริหารส่วนตำบลเพ็กใหญ่ ไม่ได้รับผลกระทบจากการให้บริการสาธารณะจากองค์การบริหารส่วนตำบลเพ็กใหญ่

## ๓. สรุปปัญหาอุปสรรคการดำเนินงานที่ผ่านมาและแนวทางการแก้ไข ปีงบประมาณ พ.ศ.๒๕๕๗-๒๕๖๐

- (๑) ปัญหาความต้องการของประชาชนมีมากแต่งบประมาณมีน้อย องค์การบริหารส่วนตำบลเพ็กใหญ่ จึงไม่สามารถตอบสนองความต้องการได้อย่างเพียงพอ
- (๒) ด้วยข้อจำกัดของงบประมาณและภาระค่าใช้จ่ายประจำ ทำให้ไม่สามารถนำโครงการ/กิจกรรมจากแผนสู่การปฏิบัติได้อย่างเต็มที่ ความสำเร็จของโครงการจึงเกิดขึ้นน้อย
- (๓) ควรณรงค์เสริมสร้างและให้ความรู้ความเข้าใจแก่ประชาชนในกระบวนการจัดทำแผนและติดตามประเมินผลแผนพัฒนาท้องถิ่นให้มากยิ่งขึ้น

ส่วนที่ ๓

ยุทธศาสตร์

องค์กรปกครองส่วนท้องถิ่น

## ส่วนที่ ๓

### ยุทธศาสตร์องค์กรปกครองส่วนท้องถิ่น

#### ๑. ความสัมพันธ์ระหว่างแผนพัฒนาระดับมหภาค

##### ๑.๑ แผนยุทธศาสตร์ชาติ ๒๐ ปี

วิสัยทัศน์ “ประเทศไทยมีความมั่นคง มั่งคั่ง ยั่งยืน เป็นประเทศพัฒนาแล้ว ด้วยการพัฒนาตามหลักปรัชญาของเศรษฐกิจพอเพียง” หรือเป็นคติพจน์ประจำชาติว่า “มั่นคง มั่งคั่ง ยั่งยืน” ทั้งนี้วิสัยทัศน์ดังกล่าวจะต้องตอบสนองต่อผลประโยชน์แห่งชาติ อันได้แก่การมีเอกราชอธิปไตย และบูรณภาพแห่งเขตอำนาจรัฐ การดำรงอยู่อย่างมั่นคง ยั่งยืนของสถาบันหลักของชาติ การดำรงอยู่อย่างมั่นคงของชาติและประชาชนจากภัยคุกคามทุกรูปแบบ การอยู่ร่วมกันในชาติอย่างสันติสุขเป็นปึกแผ่นมีความมั่นคงทางสังคมท่ามกลางพหุสังคมและการมีเกียรติและศักดิ์ศรีของความเป็นมนุษย์ ความเจริญเติบโตของชาติความเป็นธรรมและความอยู่ดีมีสุขของประชาชน ความยั่งยืนของฐานทรัพยากรธรรมชาติสิ่งแวดล้อม ความมั่นคงทางพลังงานและอาหารความสามารถในการรักษาผลประโยชน์ของชาติภายใต้การเปลี่ยนแปลงของสถานะแวดล้อมระหว่างประเทศและการอยู่ร่วมกันอย่างสันติประสานสอดคล้องกัน ด้านความมั่นคงในประชาคมอาเซียนและประชาคมโลกอย่างมีเกียรติและศักดิ์ศรีไม่เป็นภาระของโลกและสามารถแก้วิกฤตประเทศที่มีศักยภาพทางเศรษฐกิจที่ด้อยกว่า

ยุทธศาสตร์ชาติ ในการที่จะบรรลุวิสัยทัศน์และทำให้ประเทศไทยพัฒนาไปสู่อนาคตที่พึงประสงค์นั้น จำเป็นจะต้องมีการวางแผนและกำหนดยุทธศาสตร์การพัฒนาในระยะยาว และกำหนดแนวทางการพัฒนาของทุกภาคส่วนให้ขับเคลื่อนไปในทิศทางเดียวกัน ดังนั้น จึงจำเป็นต้องกำหนดยุทธศาสตร์ชาติในระยะยาว เพื่อถ่ายทอดแนวทางการพัฒนาสู่ การปฏิบัติในแต่ละช่วงเวลาอย่างต่อเนื่องและมีการบูรณาการ และสร้างความเข้าใจถึงอนาคตของประเทศไทยร่วมกัน และเกิดการรวมพลังของทุกภาคส่วนในสังคมทั้งประชาชน เอกชน ประชาสังคม ในการขับเคลื่อนการพัฒนาเพื่อการสร้างและรักษาไว้ซึ่งผลประโยชน์แห่งชาติและบรรลุวิสัยทัศน์ “ประเทศไทยมีความมั่นคง มั่งคั่ง ยั่งยืน เป็นประเทศพัฒนาแล้ว ด้วยการพัฒนาตามหลักปรัชญาของเศรษฐกิจพอเพียง” หรือคติพจน์ประจำชาติ “มั่นคง มั่งคั่ง ยั่งยืน” เพื่อให้ประเทศมีขีดความสามารถในการแข่งขัน มีรายได้สูงอยู่ในกลุ่มประเทศพัฒนาแล้ว คนไทยมีความสุข อยู่ดี กินดี สังคมมีความมั่นคง เสมอภาคและเป็นธรรม ซึ่งยุทธศาสตร์ชาติที่จะใช้เป็นกรอบแนวทางการพัฒนาในระยะ ๒๐ ปีต่อจากนี้ไป จะประกอบด้วย ๖ ยุทธศาสตร์ ได้แก่ (๑) ยุทธศาสตร์ด้านความมั่นคง (๒) ยุทธศาสตร์ด้านการสร้างความสามารถในการแข่งขัน (๓) ยุทธศาสตร์การพัฒนาและเสริมสร้างศักยภาพคน (๔) ยุทธศาสตร์ด้านการสร้างโอกาสความเสมอภาคและเท่าเทียมกันทางสังคม (๕) ยุทธศาสตร์ด้านการสร้างการเติบโตบนคุณภาพชีวิตที่เป็นมิตรกับสิ่งแวดล้อม และ (๖) ยุทธศาสตร์ด้านการปรับสมดุลและพัฒนาระบบการบริหารจัดการภาครัฐ โดยมีสาระสำคัญของแต่ละยุทธศาสตร์ สรุปได้ดังนี้

## (๑) ยุทธศาสตร์ด้านความมั่นคง

มีเป้าหมายทั้งในการสร้างเสถียรภาพภายในประเทศและช่วยลดและป้องกันภัยคุกคามจากภายนอก รวมทั้งสร้างความเชื่อมั่นในกลุ่มประเทศอาเซียนและประชาคมโลกที่มีต่อประเทศไทย กรอบแนวทางที่ต้องให้ความสำคัญ อาทิ

- ๑.๑ การเสริมสร้างความมั่นคงของสถาบันหลัก และการปกครองระบอบประชาธิปไตยอันมีพระมหากษัตริย์ทรงเป็นประมุข
  - ๑.๒ การปฏิรูปกลไกการบริหารประเทศและพัฒนาความมั่นคงทางการเมือง จัดคอร์รัปชัน สร้างความเชื่อมั่นในกระบวนการยุติธรรม
  - ๑.๓ การรักษาความมั่นคงภายในและความสงบเรียบร้อยภายใน ตลอดจนการบริหารจัดการความมั่นคงชายแดนและชายฝั่งทะเล
  - ๑.๔ การพัฒนาระบบกลไกมาตรการและความร่วมมือระหว่างประเทศทุกระดับ และรักษาคุณภาพความสัมพันธ์กับประเทศมหาอำนาจ เพื่อป้องกันและแก้ไขปัญหาความมั่นคงรูปแบบใหม่
  - ๑.๕ การพัฒนาเสริมสร้างศักยภาพการผนึกกำลังป้องกันประเทศ การรักษาความสงบเรียบร้อยภายในประเทศ สร้างความร่วมมือกับประเทศเพื่อนบ้านและมิตรประเทศ
  - ๑.๖ การพัฒนาระบบการเตรียมพร้อมแห่งชาติ และระบบบริหารจัดการภัยพิบัติรักษาความมั่นคงของฐานทรัพยากรธรรมชาติสิ่งแวดล้อม
  - ๑.๗ การปรับกระบวนการทำงานของกลไกที่เกี่ยวข้องจากแนวตั้งสู่แนวระนาบมากขึ้น
- (๒) ยุทธศาสตร์ด้านการสร้างความสามารถในการแข่งขัน

เพื่อให้ประเทศไทยสามารถพัฒนาไปสู่การเป็นประเทศพัฒนาแล้ว ซึ่งจำเป็นต้องยกระดับผลิตภาพการผลิตและการใช้นวัตกรรมในการเพิ่มความสามารถในการแข่งขันและการพัฒนาอย่างยั่งยืนทั้งในสาขาอุตสาหกรรมเกษตรและบริการ การสร้างความมั่นคงและปลอดภัยด้านอาหาร การเพิ่มขีดความสามารถทางการค้า และการเป็นผู้ประกอบการ รวมทั้งการพัฒนาฐานเศรษฐกิจแห่งอนาคต ทั้งนี้ภายใต้กรอบการปฏิรูปและพัฒนาปัจจัยเชิงยุทธศาสตร์ทุกด้าน อันได้แก่ โครงสร้างพื้นฐานและระบบโลจิสติกส์ วิทยาศาสตร์ เทคโนโลยีและนวัตกรรม การพัฒนาทุนมนุษย์และการบริหารจัดการทั้งในภาครัฐและภาคธุรกิจเอกชนกรอบแนวทางที่ต้องให้ความสำคัญ อาทิ

- ๒.๑ การพัฒนาสมรรถนะทางเศรษฐกิจ ได้แก่ การรักษาเสถียรภาพเศรษฐกิจและสร้างความเชื่อมั่น การส่งเสริมการค้าและการลงทุนที่อยู่บนการแข่งขันที่เป็นธรรมและรับผิดชอบต่อสังคม ตลอดจนการพัฒนาประเทศสู่ความเป็นชาติการค้าเพื่อให้ได้ ประโยชน์จากห่วงโซ่มูลค่าในภูมิภาค และเป็นการยกระดับไปสู่ส่วนบนของห่วงโซ่มูลค่ามากขึ้น

๒.๒ การพัฒนาภาคการผลิตและบริการบนฐานของการพัฒนานวัตกรรมและมีความเป็นมิตรต่อสิ่งแวดล้อม โดยมี การใช้ดิจิทัลและการค้าที่เข้มข้นเพื่อสร้างมูลค่าเพิ่มและขยายกิจกรรม การผลิตและบริการ โดยมุ่งสู่ความเป็น เลิศในระดับโลกและในระดับ ภูมิภาคในอุตสาหกรรมหลายสาขา และในภาคบริการที่หลากหลายตาม รูปแบบ การดำเนินชีวิตและการดำเนินธุรกิจที่เปลี่ยนไป รวมทั้งเป็น แหล่งอาหารคุณภาพ สะอาดและปลอดภัย ของโลก

- ภาคเกษตร โดยเสริมสร้างฐานการผลิต ให้เข้มแข็งและยั่งยืน เพิ่มขีดความสามารถในการแข่งขันของภาค เกษตร ส่งเสริมเกษตรกรรายย่อยให้ปรับไปสู่การทำกรเกษตรยั่งยืนที่เป็นมิตรกับสิ่งแวดล้อมและรวมกลุ่ม เกษตรกรในการพัฒนาอาชีพที่เข้มแข็งและการพัฒนาสินค้าเกษตรที่มีศักยภาพและอาหารคุณภาพสะอาด และปลอดภัย

- ภาคอุตสาหกรรม โดยพัฒนาอุตสาหกรรมศักยภาพ ยกกระตบการพัฒนาอุตสาหกรรมปัจจุบันที่มีศักยภาพ สูง และ พัฒนาอุตสาหกรรมอนาคตที่มีศักยภาพ โดยการใช้ดิจิทัลและการค้า มาเพิ่มมูลค่าและยกระดับห่วงโซ่ มูลค่าในระดับสูงขึ้น

- ภาคบริการ โดยขยายฐานการบริการให้มีความหลากหลาย มีความเป็นเลิศและเป็นมิตรต่อสิ่งแวดล้อม โดยการยกระดับบริการที่เป็นฐานรายได้เดิม เช่น การท่องเที่ยว และพัฒนาให้ ประเทศไทยเป็นศูนย์กลาง การให้บริการสุขภาพ ธุรกิจบริการด้านการเงิน และธุรกิจบริการที่มีศักยภาพอื่น ๆ เป็นต้น

๒.๓ การพัฒนาผู้ประกอบการและเศรษฐกิจชุมชน พัฒนาทักษะผู้ประกอบการ ยกกระตบผลิตภาพแรงงาน และพัฒนาวิสาหกิจขนาดกลางและขนาดย่อม (SMEs) สู่สากลและพัฒนาวิสาหกิจชุมชนและสถาบัน เกษตรกร

๒.๔ การพัฒนาพื้นที่เศรษฐกิจพิเศษและเมือง พัฒนาเขตเศรษฐกิจพิเศษชายแดน และพัฒนาระบบเมืองศูนย์กลาง ความเจริญ จัดระบบผังเมืองที่มีประสิทธิภาพและมีส่วนร่วม มีการจัดการสิ่งแวดล้อมเมือง และโครงสร้าง พื้นฐานทางสังคมและเศรษฐกิจที่สอดคล้องกับศักยภาพ

๒.๕ การลงทุนพัฒนาโครงสร้างพื้นฐานในด้านการขนส่งด้านพลังงานระบบเทคโนโลยีสารสนเทศและการสื่อสาร และการวิจัยและพัฒนา

๒.๖ การเชื่อมโยงกับภูมิภาคและเศรษฐกิจโลกสร้างความเป็นหุ้นส่วนการพัฒนาภิบนานาประเทศ ส่งเสริมความ ร่วมมือกับนานาชาติในการสร้างความมั่นคงด้านต่างๆ เพิ่มบทบาทของไทยในองค์กรระหว่างประเทศ รวมถึง สร้างองค์ความรู้ด้านการต่างประเทศ

## (๓) ยุทธศาสตร์การพัฒนาและเสริมสร้างศักยภาพคน

เพื่อพัฒนาคนและสังคมไทยให้เป็นรากฐานที่แข็งแกร่งของประเทศ มีความพร้อมทางกาย ใจ สติปัญญา ความเป็นสากล มีทักษะการคิด วิเคราะห์อย่างมีเหตุผล มีระเบียบวินัย เคารพกฎหมาย มีคุณธรรมจริยธรรม รู้คุณค่าความเป็นไทย มีครอบครัวที่มั่นคง กรอบแนวทางที่ต้องให้ความสำคัญ อาทิ

- ๓.๑ การพัฒนาศักยภาพคนตลอดช่วงชีวิตให้สนับสนุนการเจริญเติบโตของประเทศ
- ๓.๒ การยกระดับคุณภาพการศึกษาและการเรียนรู้ให้มีคุณภาพเท่าเทียมและทั่วถึง
- ๓.๓ การปลูกฝังระเบียบวินัย คุณธรรม จริยธรรม ค่านิยมที่พึงประสงค์
- ๓.๔ การสร้างเสริมให้คนมีความสุขภาวะที่ดี
- ๓.๕ การสร้างความอยู่ดีมีสุขของครอบครัวไทย เสริมสร้างบทบาทของสถาบันครอบครัวในการบ่มเพาะจิตใจให้เข้มแข็ง

## (๔) ยุทธศาสตร์ด้านการสร้างโอกาสความเสมอภาคและเท่าเทียมกันทางสังคม

เพื่อเร่งกระจายโอกาสการพัฒนาและสร้างความมั่นคงให้ทั่วถึงลดความเหลื่อมล้ำไปสู่สังคมที่เสมอภาค และเป็นธรรมกรอบแนวทางที่ต้องให้ความสำคัญ อาทิ

- ๔.๑ การสร้างความมั่นคงและการลดความเหลื่อมล้ำทางด้านเศรษฐกิจและสังคม
- ๔.๒ การพัฒนาระบบบริการและระบบบริหารจัดการสุขภาพ
- ๔.๓ การสร้างสภาพแวดล้อมและนวัตกรรมที่เอื้อต่อการดำรงชีวิตในสังคมสูงวัย
- ๔.๔ การสร้างความเข้มแข็งของสถาบันทางสังคมทุนทางวัฒนธรรมและความเข้มแข็งของชุมชน
- ๔.๕ การพัฒนาการสื่อสารมวลชนให้เป็นกลไกในการสนับสนุนการพัฒนา

## (๕) ยุทธศาสตร์ด้านการสร้างการเติบโตบนคุณภาพชีวิตที่เป็นมิตรกับสิ่งแวดล้อม

เพื่อเร่งอนุรักษ์ฟื้นฟูและสร้างความมั่นคงของฐานทรัพยากรธรรมชาติ และมีความมั่นคงด้านน้ำ รวมทั้งมีความสามารถในการป้องกันผลกระทบและปรับตัวต่อการเปลี่ยนแปลงสภาพภูมิอากาศและภัยพิบัติธรรมชาติ และพัฒนามุ่งสู่การเป็นสังคมสีเขียว กรอบแนวทางที่ต้องให้ความสำคัญ อาทิ

- ๕.๑ การจัดระบบอนุรักษ์ ฟื้นฟูและป้องกันการทำลายทรัพยากรธรรมชาติ
- ๕.๒ การวางระบบบริหารจัดการน้ำให้มีประสิทธิภาพทั้ง ๒๕ ลุ่มน้ำ เน้นการปรับระบบการบริหารจัดการอุทกภัยอย่างบูรณาการ
- ๕.๓ การพัฒนาและใช้พลังงานที่เป็นมิตรกับสิ่งแวดล้อม
- ๕.๔ การพัฒนาเมืองอุตสาหกรรมเชิงนิเวศและเมืองที่เป็นมิตรกับสิ่งแวดล้อม
- ๕.๕ การร่วมลดปัญหาโลกร้อนและปรับตัวให้พร้อมกับการเปลี่ยนแปลงสภาพภูมิอากาศ
- ๕.๖ การใช้เครื่องมือทางเศรษฐศาสตร์และนโยบายการคลังเพื่อสิ่งแวดล้อม

(๖) ยุทธศาสตร์ด้านการปรับสมดุลและพัฒนาระบบการบริหารจัดการภาครัฐ

เพื่อให้หน่วยงานภาครัฐมีขนาดที่เหมาะสมกับบทบาทภารกิจ มีสมรรถนะสูง มีประสิทธิภาพและประสิทธิผล กระจายบทบาทภารกิจไปสู่ท้องถิ่นอย่างเหมาะสม มีธรรมาภิบาล กรอบแนวทางที่ต้องให้ความสำคัญ อาทิ

- ๖.๑ การปรับปรุงโครงสร้าง บทบาท ภารกิจของหน่วยงานภาครัฐ ให้มีขนาดที่เหมาะสม
- ๖.๒ การวางระบบบริหารราชการแบบบูรณาการ
- ๖.๓ การพัฒนาระบบบริหารจัดการกำลังคนและพัฒนาบุคลากรภาครัฐ
- ๖.๔ การต่อต้านการทุจริตและประพฤติมิชอบ
- ๖.๕ การปรับปรุงกฎหมายและระเบียบต่าง ๆ ให้ทันสมัย เป็นธรรมและเป็นสากล
- ๖.๖ การพัฒนาระบบการให้บริการประชาชนของหน่วยงานภาครัฐ
- ๖.๗ การปรับปรุงการบริหารจัดการรายได้และรายจ่ายของภาครัฐ

กลไกการขับเคลื่อนกระบวนการพัฒนา ยุทธศาสตร์ชาติจะเป็นแผนแม่บทหลักในการพัฒนาประเทศ เพื่อให้ส่วนราชการและหน่วยงานต่างๆ ใช้เป็นแนวทางในการจัดทำแผนยุทธศาสตร์การพัฒนาประเทศในด้านต่างๆ อาทิ แผนพัฒนาเศรษฐกิจและสังคมแห่งชาติ แผนเฉพาะด้านต่าง ๆ เช่น ด้านความมั่นคง เศรษฐกิจ การศึกษา ศิลปวัฒนธรรม ฯลฯ แผนปฏิบัติการในระดับกระทรวงและในระดับพื้นที่ให้มีความสอดคล้องกันตามห้วงเวลานอกจากนี้ยุทธศาสตร์ชาติจะใช้เป็นกรอบในการจัดสรรงบประมาณและทรัพยากรอื่นๆของประเทศเพื่อขับเคลื่อนการพัฒนาอย่างมีเอกภาพให้บรรลุเป้าหมาย โดยจะต้องอาศัยการประสานความร่วมมือจากหลายภาคส่วนภายใต้ระบบประชารัฐ คือ ความร่วมมือของภาครัฐ ภาคเอกชน ภาคประชาชนและประชาสังคม ทั้งนี้ รัฐธรรมนูญแห่งราชอาณาจักรไทยจะได้มีการกำหนดเกี่ยวกับบทบาทของยุทธศาสตร์ชาติและแนวทางในการนำยุทธศาสตร์ชาติไปสู่การปฏิบัติเพื่อที่ส่วนราชการและหน่วยงานต่าง ๆ จะสามารถขับเคลื่อนการพัฒนาได้อย่างต่อเนื่องและบูรณาการ

๑.๒ แผนพัฒนาเศรษฐกิจและสังคมแห่งชาติ ฉบับที่ ๑๒ (พ.ศ.๒๕๖๐ – ๒๕๖๔)

กรอบวิสัยทัศน์แผนพัฒนาเศรษฐกิจและสังคมแห่งชาติ ฉบับที่ ๑๒ จากสถานะของประเทศและบริบทการเปลี่ยนแปลงต่างๆที่ประเทศกำลังประสบอยู่ ทำให้การกำหนดวิสัยทัศน์แผนพัฒนาเศรษฐกิจและสังคมแห่งชาติ ฉบับที่ ๑๒ ยังคงมีความต่อเนื่องจากวิสัยทัศน์แผนพัฒนาเศรษฐกิจและสังคมแห่งชาติ ฉบับที่ ๑๑ และกรอบหลักการของการวางแผนที่น้อมนำและประยุกต์ใช้หลักปรัชญาของเศรษฐกิจพอเพียงยึดคนเป็นศูนย์กลางของการพัฒนาอย่างมีส่วนร่วมการพัฒนาที่ยืดหลักสมดุล ยั่งยืน โดยวิสัยทัศน์การพัฒนาในแผนพัฒนาเศรษฐกิจและสังคมแห่งชาติ ฉบับที่ ๑๒ ต้องให้ความสำคัญกับการกำหนดทิศทางการพัฒนาที่มุ่งสู่การเปลี่ยนผ่านประเทศไทยจากประเทศที่มีรายได้ปานกลางไปสู่ประเทศที่มีรายได้สูง

มีความมั่นคง และยั่งยืน สังคมอยู่ร่วมกันอย่างมีความสุข และนำไปสู่การบรรลุวิสัยทัศน์ระยะยาว “มั่นคง มั่งคั่ง ยั่งยืน” ของประเทศ การกำหนดตำแหน่งทางยุทธศาสตร์ของประเทศ (Country Strategic Positioning) เป็นการกำหนดตำแหน่งทางยุทธศาสตร์ของประเทศที่สอดคล้องกับยุทธศาสตร์ชาติที่ คสช. ได้จัดทำขึ้นประเทศไทยเป็นประเทศรายได้สูงที่มีการกระจายรายได้สูงที่มีการกระจายรายได้อย่างเป็นธรรม เป็นศูนย์กลางด้านการขนส่งและโลจิสติกส์ของภูมิภาคสู่ความเป็นชาติการค้าและบริการ (Trading and service Nation) เป็นแหล่งผลิตสินค้าเกษตรอินทรีย์และเกษตรปลอดภัย แหล่งอุตสาหกรรมสร้างสรรค์ และมีนวัตกรรมสูงที่เป็นมิตรต่อสิ่งแวดล้อม

-เป้าหมายการพัฒนาประเทศ

๑. การหลุดพ้นจากกับดักประเทศรายได้ปานกลางสู่รายได้สูง

(๑.๑) เศรษฐกิจขยายตัวเฉลี่ยไม่ต่ำกว่าร้อยละ ๕.๐

(๑.๒) ผลิตภัณฑ์มวลรวมในประเทศต่อหัว (GDP per capita) และรายได้ประชาชาติต่อหัว (GNP per capita)

ณ สิ้น แผนพัฒนาเศรษฐกิจและสังคมแห่งชาติ ฉบับที่ ๑๒ ในปี ๒๕๖๔ เพิ่มขึ้นเป็น ๓๑๗,๐๕๑.๐๐ บาท (๘,๓๒๕ ดอลลาร์ สรอ.) และ ๓๐๑,๑๙๙.๐๐ บาท (๘,๘๕๙ ดอลลาร์ สรอ.) ต่อคนต่อปี

(๑.๓) ผลิตภาพการผลิตเพิ่มขึ้นไม่ต่ำกว่าเฉลี่ยร้อยละ ๒.๕ ต่อปี

(๑.๔) การลงทุนรวมขยายตัวไม่ต่ำกว่าเฉลี่ยร้อยละ ๘.๐ (การขยายตัวของการลงทุนภาครัฐไม่ต่ำกว่าร้อยละ ๑๐.๐ และการลงทุนของภาคเอกชนขยายตัวไม่ต่ำกว่าเฉลี่ยร้อยละ ๗.๕ ในขณะที่ปริมาณการส่งออกขยายตัวเฉลี่ยไม่ต่ำกว่าร้อยละ ๔.๐ ต่อปี)

๒. การพัฒนาศักยภาพคนให้สนับสนุนการเจริญเติบโตของประเทศและการสร้างสังคมสูงวัยอย่างมีคุณภาพ

(๒.๑) ประชาชนทุกช่วงวัยมีความมั่นคงทางด้านเศรษฐกิจและสังคม (SocioEconomic Security) และมีคุณภาพชีวิตที่ดีขึ้น

(๒.๒) การศึกษาและการเรียนรู้ได้รับการพัฒนาคุณภาพ

(๒.๓) สถาบันทางสังคมมีความเข้มแข็งเป็นรากฐานที่เอื้อต่อการพัฒนา

๓. การลดความเหลื่อมล้ำในสังคม

(๓.๑) การกระจายรายได้มีความเท่าเทียมกันมากขึ้น

(๓.๒) บริการทางสังคมมีคุณภาพและมีการกระจายอย่างทั่วถึง

๔. การสร้างการเจริญเติบโตทางเศรษฐกิจและสังคมที่เป็นมิตรกับสิ่งแวดล้อม

(๔.๑) รักษาความมั่นคงของฐานทรัพยากร สร้างสมดุลระหว่างการอนุรักษ์และการใช้ประโยชน์อย่างยั่งยืน และเป็นธรรม

(๔.๒) ขับเคลื่อนประเทศสู่เศรษฐกิจและสังคมที่เป็นมิตรต่อสิ่งแวดล้อม

(๔.๓) เพิ่มขีดความสามารถในการรับมือภัยพิบัติและการเปลี่ยนแปลงสภาพภูมิอากาศ



(๔.๔) เพิ่มประสิทธิภาพและเสริมสร้างธรรมาภิบาลในการบริหารจัดการทรัพยากรธรรมชาติและสิ่งแวดล้อม

(๔.๕) มีการบริหารจัดการน้ำให้สมดุลระหว่างการอุปสงค์และอุปทานของน้ำ

๕. การบริหารราชการแผ่นดินที่มีประสิทธิภาพ

(๕.๑) การบริหารงานภาครัฐที่โปร่งใส เป็นธรรม มีประสิทธิภาพและมีส่วนร่วม

(๕.๒) ขจัดการทุจริตคอร์รัปชัน

(๕.๓) มีการกระจายอำนาจที่เหมาะสม

-ประเด็นยุทธศาสตร์แผนพัฒนาเศรษฐกิจและสังคมแห่งชาติ ฉบับที่ ๑๒ (พ.ศ.๒๕๖๐ – ๒๕๖๔) ประกอบด้วย

๑๐ ยุทธศาสตร์

๑. ยุทธศาสตร์การเสริมสร้างและพัฒนาศักยภาพทุนมนุษย์

๒. ยุทธศาสตร์การสร้างความเป็นธรรมลดความเหลื่อมล้ำในสังคม

๓. ยุทธศาสตร์การสร้างความเข้มแข็งทางเศรษฐกิจและแข่งขันได้อย่างยั่งยืน

๔. ยุทธศาสตร์ด้านการเติบโตที่เป็นมิตรกับสิ่งแวดล้อมเพื่อการพัฒนาอย่างยั่งยืน

๕. ยุทธศาสตร์ด้านความมั่นคงเพื่อการพัฒนาประเทศสู่ความมั่นคงและยั่งยืน

๖. ยุทธศาสตร์ด้านการบริหารภาครัฐ การป้องกันการทุจริต ประพฤติมิชอบและธรรมาภิบาลในสังคมไทย

๗. ยุทธศาสตร์ด้านการพัฒนาโครงสร้างพื้นฐานและระบบโลจิสติกส์

๘. ยุทธศาสตร์ด้านวิทยาศาสตร์เทคโนโลยีการวิจัยและนวัตกรรม

๙. ยุทธศาสตร์การพัฒนาภาคเมืองและพื้นที่เศรษฐกิจ

๑๐. ยุทธศาสตร์ความร่วมมือระหว่างประเทศเพื่อการพัฒนา

๑.๓ แผนพัฒนาภูมิภาคจังหวัด (กลุ่มจังหวัดร้อยเอ็ด-ขอนแก่น-มหาสารคาม-กาฬสินธุ์)

คณะรัฐมนตรี มีมติเมื่อวันที่ ๒๗ เดือนพฤศจิกายน พ.ศ.๒๕๕๐ จัดแบ่งกลุ่มเป็น ๑๘ จังหวัดโดยจังหวัดขอนแก่น จัดอยู่ในกลุ่มภาคตะวันออกเฉียงเหนือตอนกลาง ประกอบด้วย จังหวัดขอนแก่น ,ร้อยเอ็ด ,มหาสารคาม ,กาฬสินธุ์ หรือเรียกว่ากลุ่ม “ร้อยแก่นสารสินธุ์” (ร้อย มาจาก ร้อยเอ็ด , แกลง มาจาก ขอนแก่น , สาร มาจาก มหาสารคาม , สินธุ์ มาจาก กาฬสินธุ์)

กลุ่มจังหวัด “ร้อยแก่นสารสินธุ์” กำหนดวิสัยทัศน์การพัฒนาของกลุ่มจังหวัด (พ.ศ.๒๕๕๗-๒๕๖๐) ฉบับทบทวนไว้ว่า “เพิ่มผลิตภาพพืชเศรษฐกิจหลัก ( ข้าว อ้อย มันสำปะหลัง) อุตสาหกรรม การค้า การบริการ การท่องเที่ยวและการลงทุนสู่สากล” เป้าหมายการพัฒนาเพื่อ

-เป้าประสงค์ (เชิงวิสัยทัศน์)

เพื่อก้าวไปสู่วิสัยทัศน์และการพัฒนากลุ่มจังหวัดที่พึงปรารถนาระยะยาว ๔ ปี จึงได้กำหนดเป้าหมายหลักในการพัฒนากลุ่มจังหวัดไว้ดังนี้

๑. เพิ่มคุณภาพการผลิตพืชเศรษฐกิจหลักให้ได้มาตรฐาน
๒. เพิ่มมูลค่าการค้า การลงทุน การแปรรูปพืชเศรษฐกิจ
๓. พัฒนาการท่องเที่ยวของกลุ่มจังหวัดสู่การท่องเที่ยวอย่างยั่งยืน
๔. เตรียมความพร้อมกลุ่มจังหวัดในการเข้าสู่ประชาคมเศรษฐกิจอาเซียน

-ตัวชี้วัดรวม

๑. ร้อยละผลผลิตเฉลี่ยต่อไร่ที่เพิ่มขึ้น
๒. ร้อยละของจำนวนแปลงที่ได้รับการรับรอง GAP
๓. ร้อยละมูลค่าภาคการค้าการลงทุนที่เพิ่มขึ้น
๔. ร้อยละรายได้จากการท่องเที่ยวของกลุ่มจังหวัดที่เพิ่มขึ้น

-ประเด็นยุทธศาสตร์/กลยุทธ์/แนวทางการพัฒนา

กลุ่มจังหวัดภาคตะวันออกเฉียงเหนือตอนกลางได้กำหนดประเด็นยุทธศาสตร์ เป้าประสงค์ ตัวชี้วัด และกลยุทธ์การพัฒนาเพื่อบรรลุวิสัยทัศน์ของการพัฒนารายได้ประเด็นยุทธศาสตร์ รวม ๔ ประเด็นยุทธศาสตร์ ดังนี้

ประเด็นยุทธศาสตร์ที่ ๑ การพัฒนาศักยภาพการผลิต การแปรรูป การค้า พืชเศรษฐกิจ ให้มีความเข้มแข็ง

(๑) เป้าประสงค์

(๑.๑) เพิ่มคุณภาพผลผลิตทางการเกษตรให้มีคุณภาพที่ดี

(๑.๒) พัฒนาคุณภาพผลิตภัณฑ์แปรรูปและเพิ่มช่องทางการตลาดสินค้าเกษตรและผลิตภัณฑ์แปรรูป

จากสินค้าเกษตร

(๒) ตัวชี้วัด

(๒.๑) ร้อยละที่เพิ่มขึ้นของจำนวนแปลงที่ได้รับการรับรอง GAP

(๒.๒) ร้อยละผลผลิตเฉลี่ยต่อไร่ที่เพิ่มขึ้น

(๓) กลยุทธ์และแนวทางการพัฒนา

(๓.๑) เพิ่มประสิทธิภาพและมาตรฐานในการผลิต

(๓.๒) พัฒนาและสร้างมูลค่าเพิ่มสินค้าพืชเศรษฐกิจหลัก

(๓.๓) พัฒนาการค้า การลงทุนและแปรรูปพืชเศรษฐกิจหลัก

ประเด็นยุทธศาสตร์ที่ ๒ การส่งเสริมการค้า การบริการ ลงทุนและพัฒนาอุตสาหกรรมให้เป็นมิตรต่อสิ่งแวดล้อม

(๑) เป้าประสงค์

(๑.๑) เพิ่มมูลค่าการลงทุนและรายได้กลุ่มจังหวัด

(๑.๒) มีความพร้อมด้านโครงสร้างพื้นฐานเพื่อรองรับการลงทุน

(๑.๓) เพิ่มผลิตภาพแรงงานในกลุ่มจังหวัด

(๒) ตัวชี้วัด

(๒.๑) ร้อยละที่เพิ่มขึ้นของมูลค่าการค้าของกลุ่มจังหวัด

(๒.๒) ร้อยละที่เพิ่มขึ้นของมูลค่าการลงทุนในกลุ่มจังหวัด

(๒.๓) ร้อยละความสำเร็จในการพัฒนาโครงข่ายคมนาคมกลุ่มจังหวัด

(๓) กลยุทธ์และแนวทางการพัฒนา

(๓.๑) พัฒนาโครงสร้างพื้นฐานเพื่อรองรับการลงทุน

(๓.๒) พัฒนาคุณภาพฝีมือแรงงานและเพิ่มทักษะแก่ผู้ประกอบการเพื่อรองรับการเจริญด้านอุตสาหกรรม

(๓.๓) ส่งเสริมการวิจัยนวัตกรรมสำหรับอุตสาหกรรมแปรรูปเกษตร

(๓.๔) จัดหาช่องทางการตลาดสำหรับผลิตภัณฑ์แปรรูปเกษตร

ประเด็นยุทธศาสตร์ที่ ๓ การเพิ่มศักยภาพการท่องเที่ยวกลุ่มจังหวัด

(๑) เป้าประสงค์

(๑.๑) รายได้จากการท่องเที่ยวและผลิตภัณฑ์ที่เกี่ยวข้องเพิ่มขึ้น

(๑.๒) เชื่อมโยงการบริหารจัดการท่องเที่ยวกลุ่มจังหวัดอย่างเป็นระบบ

(๒) ตัวชี้วัด

(๒.๑) ระดับความสำเร็จของการพัฒนาคุณภาพด้านการท่องเที่ยว

(๒.๒) รายได้จากการจำหน่ายผลิตภัณฑ์ใหม่

(๒.๓) รายได้จากการท่องเที่ยวกลุ่มจังหวัดที่เพิ่มขึ้น

(๓) กลยุทธ์และแนวทางการพัฒนา

(๓.๑) พัฒนาศักยภาพการท่องเที่ยวเพื่อรองรับนักท่องเที่ยว

(๓.๒) พัฒนาเครือข่ายอุตสาหกรรมการท่องเที่ยวและบริการ

(๓.๓) ส่งเสริมกิจกรรมและช่องทางการตลาดด้านการท่องเที่ยว

ประเด็นยุทธศาสตร์ที่ ๔ การก้าวสู่ประชาคมอาเซียน

(๑) เป้าประสงค์

(๑.๑) พัฒนาบุคลากรกลุ่มจังหวัดรองรับประชาคมอาเซียน

(๑.๒) พัฒนาปัจจัยการบริหารกลุ่มจังหวัด

(๑.๓) พัฒนาระบบการบริหารการวางแผน

(๒) ตัวชี้วัด

(๒.๑) จำนวนคนที่ได้รับการพัฒนาองค์ความรู้เรื่องประชาคมเศรษฐกิจอาเซียน

(๒.๒) ร้อยละความพึงพอใจของผู้รับบริการจากสำนักบริหารยุทธศาสตร์กลุ่มจังหวัด

(๓) ยุทธศาสตร์และแนวทางการพัฒนา

(๓.๑) พัฒนาบุคลากรกลุ่มจังหวัดเพื่อรองรับประชาคมเศรษฐกิจอาเซียน

(๓.๒) พัฒนาปัจจัยการบริหารกลุ่มจังหวัด

(๓.๓) พัฒนาระบบการบริหารการวางแผน

- ศักยภาพและเป้าหมายการพัฒนา

(๑) ข้าวหอมมะลิ

(๑.๑) เป็นฐานการผลิตข้าวหอมมะลิที่มีคุณภาพและมาตรฐานของโลก (Valley of the best jasmine rice)

(๑.๒) สร้างมูลค่าเพิ่มการแปรรูปผลผลิตข้าวหอมมะลิเชิงพาณิชย์

(๑.๓) ศูนย์การวิจัยเรียนรู้การผลิตข้าวหอมมะลิ

(๒) ผ้าไหม

(๒.๑) ไหมไทยสู่สากล

(๓) ยกระดับการผลิตพืชพลังงานทดแทน

(๓.๑) ฐานการผลิตและแปรรูปมันสำปะหลังเพื่อการค้า

(๓.๒) ฐานการผลิตอ้อย

(๔) ศูนย์กลางอุตสาหกรรมการค้า การลงทุน การบริการ

(๔.๑) ศูนย์กลางเศรษฐกิจสู่อนุภูมิภาคลุ่มน้ำโขง

(๕) การท่องเที่ยว

(๕.๑) ตามรอยเส้นทางไดโนเสาร์และโบราณสถานยุคก่อนประวัติศาสตร์

(๕.๒) ท่องเที่ยวเชิงศาสนา/วัฒนธรรม (ไหว้พระ ๔ เมือง รุ่งเรืองตลอดชีวิต) พระธาตุขามแก่น พระธาตุยาคู

พระธาตุนาดูน พระมหาธาตุเจดีย์มิ่งมงคล

(๖) ศูนย์กลางการศึกษา

(๖.๑) เป็นศูนย์กลางการศึกษาและวิจัยของภูมิภาค

(๖.๒) การแลกเปลี่ยนนักศึกษาในอาเซียน

(๖.๓) การนำผลงานวิจัยไปใช้เพื่อตอบสนองความต้องการของกลุ่มจังหวัดในเชิงธุรกิจ

-แผนพัฒนาจังหวัด

(๑) เสริมสร้างชุมชนให้เข้มแข็ง พลเมืองมีความสุข

(๒) พัฒนาให้เป็นเมืองน่าอยู่และเป็นต้นแบบของการพัฒนาและบริหารงานจังหวัดแบบบูรณาการ

(๓) พัฒนาให้เป็นศูนย์กลางของอนุภูมิภาคลุ่มน้ำโขง (GMS) ทั้งด้านเศรษฐกิจการคมนาคมและทรัพยากรมนุษย์ เพื่อมุ่งสู่การเป็นมหานคร

๑.๔ ยุทธศาสตร์การพัฒนาขององค์กรปกครองส่วนท้องถิ่นในเขตจังหวัด

-แผนพัฒนาจังหวัดขอนแก่น พ.ศ.๒๕๖๑ – ๒๕๖๔

วิสัยทัศน์ “ขอนแก่นเมืองน่าอยู่ ศูนย์กลางเชื่อมโยงการค้าการลงทุน และการบริการของกลุ่มประเทศ อนุภูมิภาคลุ่มน้ำโขง”

พันธกิจ

๑. เสริมสร้างชุมชนให้เข้มแข็ง คนในชุมชนมีความเป็นอยู่ด้วยความผาสุก

๒. พัฒนาให้เป็นเมืองน่าอยู่อย่างยั่งยืน

๓. พัฒนาขีดความสามารถสินค้าและบริการเพื่อยกระดับมาตรฐานสินค้าและบริการให้ตรงกับความต้องการของตลาด

๔. พัฒนาศักยภาพจังหวัดให้เป็นศูนย์กลางของกลุ่มประเทศอนุภูมิภาคลุ่มน้ำโขง

เป้าประสงค์รวม

๑. อัตราการเติบโตทางเศรษฐกิจเพิ่มขึ้น

๒. ยกระดับคุณภาพชีวิตของประชาชน และสร้างความมั่นคงทางสังคม

๓. อนุรักษ์ ฟื้นฟู ทรัพยากรธรรมชาติและสิ่งแวดล้อม และเสริมสร้างความเข้มแข็งในการบริหารจัดการอย่างยั่งยืน

๔. เพิ่มมูลค่าการค้า การลงทุน และการบริการ จากการเชื่อมโยงในกลุ่มประเทศ อนุภูมิภาคลุ่มน้ำโขง

## ประเด็นยุทธศาสตร์

- ยุทธศาสตร์ที่ ๑ การยกระดับการพัฒนาเศรษฐกิจและเพิ่มขีดความสามารถทางการแข่งขัน
- ยุทธศาสตร์ที่ ๒ การพัฒนาคนและสังคมที่มีคุณภาพ
- ยุทธศาสตร์ที่ ๓ การบริหารจัดการทรัพยากรธรรมชาติและสิ่งแวดล้อม  
เพื่อการพัฒนาอย่างยั่งยืน
- ยุทธศาสตร์ที่ ๔ การเสริมสร้างความมั่นคงและความปลอดภัยในชีวิตและทรัพย์สิน
- ยุทธศาสตร์ที่ ๕ การเพิ่มศักยภาพของจังหวัดเพื่อเชื่อมโยงโอกาสจากกลุ่มประเทศ  
อนุภูมิภาคลุ่มน้ำโขง
- ยุทธศาสตร์ที่ ๖ การเพิ่มประสิทธิภาพการบริหารจัดการภาครัฐ

## ๒. ยุทธศาสตร์ขององค์กรปกครองส่วนท้องถิ่น

### ๒.๑ วิสัยทัศน์

“ถนนสู่นา ไฟฟ้าสู่ทุ่ง มุ่งสู่เศรษฐกิจพอเพียง สังคมก้าวหน้า เน้นแก้ไขปัญหาเสพ  
ติด

พัฒนาคุณภาพชีวิต ผู้นำการศึกษา ภูมิปัญญาท้องถิ่น สิ่งแวดล้อมน่าอยู่”

### พันธกิจ

๑. พัฒนาโครงสร้างพื้นฐานให้ได้มาตรฐาน
๒. พัฒนาและส่งเสริมเครือข่ายวิสาหกิจ ชุมชน ให้เข้มแข็งและแข่งขันได้
๓. พัฒนาส่งเสริม สนับสนุนการจัดการศึกษา การสาธารณสุข การกีฬา สวัสดิการสังคม
๔. ส่งเสริมและพัฒนาคุณภาพด้านการผลิต เพิ่มมูลค่าการผลิต และการตลาด
๕. ส่งเสริมและอนุรักษ์ศิลปวัฒนธรรมและการท่องเที่ยว
๖. พัฒนา ส่งเสริม สนับสนุนการบริหารจัดการทรัพยากรธรรมชาติและสิ่งแวดล้อม  
ให้เกิดความสมดุลและยั่งยืน
๗. พัฒนาเพิ่มประสิทธิภาพระบบป้องกันและบรรเทาสาธารณภัยในท้องถิ่น
๘. พัฒนา เสริมสร้างความเข้มแข็งของชุมชนด้านความมั่นคงปลอดภัยในชีวิต  
และทรัพย์สินของประชาชน
๙. พัฒนาและส่งเสริมการมีส่วนร่วมการบริหารจัดการโดยยึดหลักธรรมาภิบาล
๑๐. พัฒนาระบบเทคโนโลยีสารสนเทศให้มีความทันสมัย เพื่อการบริหารงาน  
และการบริการประชาชน

## ๒.๒ ยุทธศาสตร์

การกำหนดยุทธศาสตร์การพัฒนาท้องถิ่นขององค์การบริหารส่วนตำบลเพ็ญใหญ่โดยการวิเคราะห์ปัจจัยสภาพแวดล้อมภายนอกและภายในองค์กร เพื่อช่วยในการกำหนดจุดแข็ง (Strength) จุดอ่อน (Weakness) โอกาส (Opportunity) และอุปสรรคหรือภัยคุกคาม (Threat) เพื่อนำผลการวิเคราะห์ ไปกำหนดกลยุทธ์การทำงาน

-ยุทธศาสตร์และแนวทางการพัฒนา ๖ ด้าน ดังนี้

ยุทธศาสตร์	แนวทางการพัฒนา
<b>ยุทธศาสตร์ที่ ๑</b> การพัฒนาเศรษฐกิจให้มีความมั่นคงและมีความสามารถทางการแข่งขัน	๑. การพัฒนาด้านการเกษตร ๒. การพัฒนาด้านโครงสร้างพื้นฐาน และการจัดทำผังเมือง ๓. การพัฒนาแหล่งท่องเที่ยว
<b>ยุทธศาสตร์ที่ ๒</b> การพัฒนาคุณภาพคนและสังคมที่มีคุณภาพ	๑. การสนับสนุนส่งเสริมการศึกษาขั้นพื้นฐาน ๒. สร้างสังคมและเศรษฐกิจฐานรากให้เข้มแข็ง ๓. การพัฒนาระดับมาตรฐานสาธารณสุข และการแพทย์ ๔. การพัฒนาส่งเสริมการกีฬาและนันทนาการ ๕. การสนับสนุนสวัสดิการสังคมและส่งเสริมครอบครัวเข้มแข็ง ๖. การสนับสนุนส่งเสริมศิลปวัฒนธรรมท้องถิ่น
<b>ยุทธศาสตร์ที่ ๓</b> การบริหารจัดการทรัพยากรธรรมชาติ และสิ่งแวดล้อมเพื่อการพัฒนาอย่างยั่งยืน	๑. การอนุรักษ์ฟื้นฟูความอุดมสมบูรณ์และใช้ประโยชน์ทรัพยากรดิน ๒. การพัฒนาแหล่งน้ำเพื่อเพิ่มปริมาณทรัพยากรน้ำระบบกระจายน้ำ และจัดการคุณภาพน้ำอย่างมีประสิทธิภาพ ๓. การอนุรักษ์ฟื้นฟูความสมบูรณ์และใช้ประโยชน์ทรัพยากรป่าไม้อย่างยั่งยืน ๔. การบริหารจัดการทรัพยากรสิ่งแวดล้อม

ยุทธศาสตร์	แนวทางการพัฒนา
<b>ยุทธศาสตร์ที่ ๔</b> การเสริมสร้างความมั่นคงและความปลอดภัย ในชีวิตและทรัพย์สิน	๑. การป้องกันและบรรเทาความเสียหายจากภัยธรรมชาติ ๒. การช่วยเหลือเยียวยาผู้ประสบภัยธรรมชาติ ๓. การลดปัญหาอาชญากรรมเพื่อขจัดความเดือดร้อน ของประชาชน ๔. การป้องกันและบรรเทาความเสียหาย จากอุบัติเหตุจราจร ๕. การรักษาความมั่นคงและสงบเรียบร้อย เพื่อความปลอดภัยในชีวิตและทรัพย์สินของประชาชน
<b>ยุทธศาสตร์ที่ ๕</b> การพัฒนาการบริหารภาครัฐ	๑. การบริหารจัดการ การจัดเก็บรายได้ภาครัฐ และการเบิกจ่ายงบประมาณ ๒. การพัฒนาบุคลากรและการจัดการองค์ความรู้ ๓. การพัฒนาระบบและบริการเทคโนโลยีสารสนเทศ ๔. การพัฒนาบริการประชาชนและส่งเสริมการมีส่วนร่วม ของประชาชน ๕. การบริหารจัดการงานประชาสัมพันธ์อย่างบูรณาการ
<b>ยุทธศาสตร์ที่ ๖</b> การพัฒนาสู่มหานครแห่งอาเซียน	๑. การพัฒนาองค์กรและบุคลากรเข้าสู่ประชาคมอาเซียน ๒. การพัฒนามาตรฐานสินค้าและบริการ

### ๒.๓ เป้าประสงค์

- (๑) พัฒนาโครงสร้างพื้นฐานและบริการด้านโครงสร้างพื้นฐานให้มีประสิทธิภาพเพื่อสนับสนุนการพัฒนา  
 ชีตความสามารถในการแข่งขันและยกระดับคุณภาพชีวิต ของประชาชน
- (๒) เพิ่มมูลค่าผลผลิตทางการเกษตรและรายได้เกษตรกร
- (๓) ประชาชนเป็นศูนย์กลางของการเรียนรู้ มีศักยภาพความสามารถในการแข่งขันและมีคุณธรรม จริยธรรม  
 สู่สังคมฐานความรู้
- (๔) ประชาชนมีสุขภาพที่สมบูรณ์ในทุกมิติและได้รับบริการทางการแพทย์และสาธารณสุขที่มีคุณภาพ
- (๕) ประชาชนมีภูมิคุ้มกันทางวัฒนธรรม มีการเชิดชูคุณค่าความเป็นไทยและวัฒนธรรมไทยบนความเข้าใจ  
 ความหลากหลาย
- (๖) ขับเคลื่อนเศรษฐกิจ สร้างงาน สร้างรายได้ และกระจายรายได้สู่ชุมชน โดยมีการแข่งขันอย่างเป็นธรรม  
 ภายใต้การบริหารจัดการอย่างยั่งยืน



- (๗) ทรัพยากรดินมีคุณภาพดีเหมาะสมกับการเกษตร
- (๘) บริหารจัดการน้ำเพื่อป้องกันและแก้ไขปัญหาน้ำขาดแคลน น้ำท่วมและคุณภาพน้ำ โดยการมีส่วนร่วมของชุมชนท้องถิ่นและเอกชน
- (๙) บริหารจัดการและใช้ประโยชน์ทรัพยากรธรรมชาติและสิ่งแวดล้อมที่ยั่งยืนภายใต้การมีส่วนร่วมของเอกชนและชุมชนท้องถิ่น
- (๑๐) ประชาชนมีความปลอดภัยในชีวิตและทรัพย์สิน มีคุณภาพชีวิตและสิ่งแวดล้อมที่ดี สงบสุข ปลอดภัยจากอบายมุขและสิ่งเสพติด
- (๑๑) พัฒนาขีดความสามารถในการแข่งขัน โดยใช้ฐานความรู้ด้านวิทยาศาสตร์ เทคโนโลยี วิจัยและนวัตกรรม
- (๑๒) พัฒนาศักยภาพของบุคลากรและองค์กรให้มีขีดความสามารถในการพัฒนา
- (๑๓) พัฒนาระบบเทคโนโลยีสารสนเทศด้านการเงินการคลังเชิงรุก
- (๑๔) ร่วมมือและสนับสนุนหน่วยงานต่างๆ ในการเตรียมความพร้อมเข้าสู่การเป็นประชาคมอาเซียน
- (๑๕) บูรณาการแผนดำเนินงานกับหน่วยงานต่างๆ ทั้งทางการเมืองและความมั่นคง เศรษฐกิจ และสังคมและวัฒนธรรม
- (๑๖) การสร้างและขยายโอกาสทางการค้า

#### ๒.๔ ตัวชี้วัด

- ยุทธศาสตร์ที่ ๑ การพัฒนาเศรษฐกิจให้มีความมั่นคงและมีความสามารถทางการแข่งขัน
  - (๑.๑) จำนวนโครงการก่อสร้างและปรับปรุงถนน
  - (๑.๒) จำนวนจุดที่ขยายเขตไฟฟ้าครัวเรือนและไฟสว่างสาธารณะ
  - (๑.๓) จำนวนแหล่งน้ำที่มีการพัฒนา
  - (๑.๔) จำนวนโครงการก่อสร้างระบบประปาและปรับปรุงระบบประปา
- ยุทธศาสตร์ที่ ๒ การพัฒนาคุณภาพคนและสังคมที่มีคุณภาพ
  - (๒.๑) จำนวนเด็กนักเรียนที่ได้รับการส่งเสริมและสนับสนุนด้านการศึกษา
  - (๒.๒) จำนวนผู้ด้อยโอกาสทางสังคมที่ได้รับการช่วยเหลือ
  - (๒.๓) จำนวนกิจกรรมทางศาสนา
  - (๒.๔) อัตราการเจ็บป่วยลดลง
  - (๒.๕) จำนวนกลุ่มอาชีพที่ได้รับการส่งเสริมสนับสนุน
  - (๒.๖) อัตราการเพิ่มขึ้นของรายได้ประชาชน
  - (๒.๗) อัตราการขยายตัวทางเศรษฐกิจดีขึ้น

ยุทธศาสตร์ที่ ๓ การบริหารจัดการทรัพยากรธรรมชาติและสิ่งแวดล้อมเพื่อการพัฒนาอย่างยั่งยืน

(๓.๑) จำนวนต้นไม้ที่ปลูก

(๓.๒) จำนวนพื้นที่ป่าไม้ในตำบล

(๓.๓) ปริมาณขยะในครัวเรือนลดลง

(๓.๔) จำนวนโครงการพัฒนาและแก้ไขปัญหาการขาดแคลนน้ำ

(๓.๕) จำนวนโครงการอบรมการจัดการขยะและสิ่งปฏิกูล

ยุทธศาสตร์ที่ ๔ การเสริมสร้างความมั่นคงและความปลอดภัยในชีวิตและทรัพย์สิน

(๔.๑) จำนวนโครงการป้องกันและลดอุบัติเหตุที่จัดขึ้น

(๔.๒) จำนวนโครงการป้องกันและบรรเทาสาธารณภัยที่จัดขึ้น

(๔.๓) จำนวนผู้ยุ่งเกี่ยวกับยาเสพติดในชุมชนลดลง

ยุทธศาสตร์ที่ ๕ การพัฒนาการบริหารภาครัฐ

(๕.๑) ร้อยละของประชากรที่มีส่วนร่วมในกิจกรรมสังคมการเมืองท้องถิ่น

(๕.๒) ร้อยละความพึงพอใจของประชาชนที่มาติดต่องานราชการ

(๕.๓) จำนวนบุคลากรที่ได้รับการพัฒนาศักยภาพการบริหารงาน

ยุทธศาสตร์ที่ ๖ การพัฒนาสู่มหานครแห่งอาเซียน

(๖.๑) จำนวนบุคลากรที่ได้รับความรู้เตรียมความพร้อมเข้าสู่การเป็นประชาคมอาเซียน

(๖.๒) จำนวนกลุ่มอาชีพที่ได้รับการส่งเสริมสนับสนุนเตรียมความพร้อมเข้าสู่การเป็นประชาคมอาเซียน

(๖.๓) จำนวนกลุ่มอาชีพที่ได้รับการพัฒนาผลิตภัณฑ์ให้ได้มาตรฐานอาเซียน

## ๒.๕ ค่าเป้าหมาย

ยุทธศาสตร์ที่ ๑ การพัฒนาเศรษฐกิจให้มีความมั่นคงและมีความสามารถทางการแข่งขัน

(๑.๑) พัฒนาโครงสร้างพื้นฐานและบริการด้านโครงสร้างพื้นฐานให้มีประสิทธิภาพเพื่อสนับสนุนการพัฒนาขีด

ความสามารถในการแข่งขันและยกระดับคุณภาพชีวิตของประชาชน

(๑.๒) เพิ่มมูลค่าผลผลิตทางการเกษตรและรายได้เกษตรกร

ยุทธศาสตร์ที่ ๒ การพัฒนาคุณภาพคนและสังคมที่มีคุณภาพ

(๒.๑) ประชาชนเป็นศูนย์กลางของการเรียนรู้ มีศักยภาพความสามารถในการแข่งขันและมีคุณธรรม

จริยธรรมสู่สังคมฐานความรู้

(๒.๒) ประชาชนมีสุขภาพที่สมบูรณ์ในทุกมิติและได้รับการทางการแพทย์และสาธารณสุขที่มีคุณภาพ

- (๒.๓) ประชาชนมีภูมิคุ้มกันทางวัฒนธรรม มีการเชิดชูคุณค่าความเป็นไทยและวัฒนธรรมไทยบนความเข้าใจ ความหลากหลาย
- (๒.๔) ขับเคลื่อนเศรษฐกิจ สร้างงาน สร้างรายได้ และกระจายรายได้สู่ชุมชน โดยมีการแข่งขันอย่างเป็นธรรม ภายใต้การบริหารจัดการอย่างยั่งยืน
- ยุทธศาสตร์ที่ ๓ การบริหารจัดการทรัพยากรธรรมชาติและสิ่งแวดล้อมเพื่อการพัฒนาอย่างยั่งยืน
- (๓.๑) ทรัพยากรดินมีคุณภาพดีเหมาะสมกับการเกษตร
- (๓.๒) บริหารจัดการน้ำเพื่อป้องกันและแก้ไขปัญหาน้ำขาดแคลน น้ำท่วมและคุณภาพน้ำ โดยการมีส่วนร่วม ของชุมชนท้องถิ่นและเอกชน
- (๓.๓) บริหารจัดการและใช้ประโยชน์ทรัพยากรธรรมชาติและสิ่งแวดล้อมที่ยั่งยืนภายใต้การมีส่วนร่วม ของเอกชนและชุมชนท้องถิ่น
- ยุทธศาสตร์ที่ ๔ การเสริมสร้างความมั่นคงและความปลอดภัยในชีวิตและทรัพย์สิน
- (๔.๑) ประชาชนมีความปลอดภัยในชีวิตและทรัพย์สิน มีคุณภาพชีวิตและสิ่งแวดล้อมที่ดี สงบสุข ปลอดภัยจากอบายมุขและสิ่งเสพติด
- ยุทธศาสตร์ที่ ๕ การพัฒนาการบริหารภาครัฐ
- (๕.๑) พัฒนาขีดความสามารถในการแข่งขัน โดยใช้ฐานความรู้ด้านวิทยาศาสตร์ เทคโนโลยี วิจัยและนวัตกรรม
- (๕.๒) พัฒนาศักยภาพของบุคลากรและองค์กรให้มีขีดความสามารถในการพัฒนา
- (๕.๓) พัฒนาระบบเทคโนโลยีสารสนเทศด้านการเงินการคลังเชิงรุก
- ยุทธศาสตร์ที่ ๖ การพัฒนาสู่มหานครแห่งอาเซียน
- (๖.๑) ร่วมมือและสนับสนุนหน่วยงานต่างๆ ในการเตรียมความพร้อมเข้าสู่การเป็นประชาคมอาเซียน
- (๖.๒) บูรณาการแผนดำเนินงานกับหน่วยงานต่างๆ ทั้งทางการเมืองและความมั่นคง เศรษฐกิจ และสังคมและวัฒนธรรม
- (๖.๓) การสร้างและขยายโอกาสทางการค้า

## ๒.๖ กลยุทธ์

ยุทธศาสตร์	กลยุทธ์/แนวทางการพัฒนา	ตัวชี้วัดระดับกลยุทธ์
๑.การพัฒนาเศรษฐกิจให้มีความมั่นคงและมีความสามารถทางการแข่งขัน	๑.พัฒนาแหล่งน้ำเพื่อการเกษตร จัดทำระบบการบริหารจัดการลุ่มน้ำแบบบูรณาการ และสร้างความเป็นเอกภาพในกลไกการบริหารจัดการน้ำ	๑.จำนวนแหล่งน้ำที่เพิ่มขึ้น ๒.จำนวนโครงการที่อบรมให้ความรู้ด้านการเกษตร
	๒.พัฒนาและบำรุงรักษาโครงสร้างพื้นฐานให้ได้มาตรฐานความปลอดภัยความมั่นคงและการใช้ประโยชน์เพิ่มขึ้น	๑.จำนวนถนนที่ก่อสร้าง ปรับปรุง ซ่อมแซม ๒.จำนวนอาคารที่ก่อสร้างปรับปรุง ซ่อมแซม ๓.จำนวนระบบประปาที่ก่อสร้าง ปรับปรุง ซ่อมแซม ๔.จำนวนการขยายเขตไฟฟ้าครัวเรือน และไฟสว่างสาธารณะ ๕.จำนวนสถานีสูบน้ำที่ก่อสร้าง ๖.จำนวนครั้งที่สำรวจแนวเขตและจัดทำผังเมืองรวม
	๓.พัฒนา พื้นฟูแหล่งท่องเที่ยว ให้มีคุณภาพ พร้อมทั้งส่งเสริมกิจกรรมใหม่	๑.จำนวนกิจกรรมที่ส่งเสริมการท่องเที่ยว ๒.จำนวนโครงการที่พัฒนาปรับปรุงแหล่งท่องเที่ยว
๒.การพัฒนาคุณภาพคนและสังคมที่มีคุณภาพ	๑.พัฒนาเด็กให้มีความรู้คุณธรรมจริยธรรม โดยให้ความสำคัญแก่การสร้างสภาพแวดล้อมที่เหมาะสม ครอบครัวยุบอุ่น ปลุกฝังความรู้ให้ทันต่อการเปลี่ยนแปลงทางเศรษฐกิจและสังคม ๒.สร้างโอกาสการเรียนรู้ตลอดชีวิต ด้วยระบบและวิธีการที่หลากหลาย	๑.จำนวนเด็กนักเรียนที่ได้รับการศึกษาขั้นพื้นฐาน ๒.จำนวนโครงการที่ส่งเสริมและให้ความรู้เด็กนักเรียน
	๓.ส่งเสริมกระบวนการเรียนรู้ การประยุกต์ใช้ปรัชญาของเศรษฐกิจพอเพียง เช่น การทำการเกษตรตามแนวทฤษฎีใหม่ สร้างความมั่นคงทางด้านอาหารและการดำรงชีวิตในระดับครัวเรือน ๔.ส่งเสริมการรวมกลุ่มของเกษตรกร เพื่อให้เกิดแนวทางในการนำไปสู่ขบวนการวิสาหกิจชุมชน	๑.จำนวนโครงการที่อบรมให้ความรู้เศรษฐกิจพอเพียง ๒.อัตรารายได้ครัวเรือนเพิ่มขึ้น ๓.จำนวนกลุ่มอาชีพที่เพิ่มขึ้น

ยุทธศาสตร์	กลยุทธ์/แนวทางการพัฒนา	ตัวชี้วัดระดับกลยุทธ์
	<p>๕.เสริมสร้างประชาชนให้แข็งแรง ให้ลด ละ เลิก พฤติกรรมกลุ่มเสี่ยงต่อสุขภาพ ส่งเสริม การออกกำลังกายและดูแลสุขภาพตนเอง</p> <p>๖.พัฒนา ถ่ายทอด และคุ้มครองภูมิปัญญา การแพทย์ แผนไทย การแพทย์พื้นบ้าน การแพทย์ทางเลือก และสมุนไพร</p> <p>๗.การส่งเสริมสุขภาพ การป้องกัน โรคอุบัติใหม่</p> <p>๘.พัฒนาระบบการแพทย์ฉุกเฉินการรักษา และฟื้นฟูผู้บาดเจ็บเพื่อลดการสูญเสียชีวิต</p>	<p>๑.จำนวนผู้ป่วยลดลง</p> <p>๒.จำนวนโครงการที่ส่งเสริมสุขภาพประชาชน</p> <p>๓.จำนวนโครงการที่ส่งเสริมและให้ความรู้ ด้านสุขภาพ</p>
	<p>๙.ส่งเสริมการกีฬาเพื่อสร้างโอกาสให้เด็ก เยาวชนและประชาชนพัฒนาทักษะด้านกีฬา สู่ความเป็นเลิศ สร้างนิสัยรักการกีฬา และใช้เวลาว่างให้เป็นประโยชน์</p>	<p>๑.จำนวนโครงการที่ส่งเสริมการเล่นกีฬา และออกกำลังกาย</p> <p>๒.จำนวนโครงการที่สนับสนุนวัสดุ อุปกรณ์กีฬา</p>
	<p>๑๐.สร้างความเข้มแข็งให้สถาบันครอบครัว และชุมชน</p> <p>๑๑.ส่งเสริมให้ประชาชนมีสุขภาพที่แข็งแรง และมีครอบครัวที่อบอุ่นรวมถึงผู้สูงอายุได้รับการดูแลที่ดี</p>	<p>๑.จำนวนผู้ด้อยโอกาสที่ได้รับการช่วยเหลือ</p> <p>๒.จำนวนครอบครัวด้อยโอกาสที่ได้รับการช่วยเหลือ</p> <p>๓.จำนวนสตรีที่ได้รับการพัฒนาบทบาท ต่อสังคม</p>
	<p>๑๒.พัฒนาแหล่งเรียนรู้ องค์กรความรู้และการ แลกเปลี่ยนทางวัฒนธรรมประเพณีที่ดีงาม และสร้างสรรค์งานศิลปะระดับท้องถิ่น</p> <p>๑๓.สร้างภูมิคุ้มกันทางสังคมแก่เด็ก เยาวชน และประชาชนให้มีคุณธรรม จริยธรรม เอื้ออาทรต่อผู้อื่นปลูกจิตสำนึกค่านิยม และคุณค่าความเป็นไทย</p>	<p>๑.จำนวนโครงการที่ส่งเสริมศิลปะ วัฒนธรรมประเพณี</p>

ยุทธศาสตร์	กลยุทธ์/แนวทางการพัฒนา	ตัวชี้วัดระดับกลยุทธ์
๓.การบริหารจัดการทรัพยากรธรรมชาติและสิ่งแวดล้อมเพื่อการพัฒนาอย่างยั่งยืน	<p>๑.สร้างองค์ความรู้และเผยแพร่เทคโนโลยีในการฟื้นฟูบำรุงดิน รวมทั้งพัฒนาเครือข่ายเกษตรกรอาสาสมัคร</p> <p>๒.ส่งเสริมการผลิตและการใช้ปุ๋ยชีวภาพและปุ๋ยอินทรีย์</p>	<p>๑.จำนวนโครงการที่อบรมให้ความรู้เกี่ยวกับ</p> <p>การพัฒนาคุณภาพดิน</p> <p>๒.จำนวนกิจกรรมที่ส่งเสริมการผลิตปุ๋ยชีวภาพและปุ๋ยอินทรีย์</p> <p>๓.จำนวนเกษตรกรที่นำปุ๋ยชีวภาพและ</p> <p>ปุ๋ยอินทรีย์มาใช้ในการเกษตรเพิ่มขึ้น</p>
	<p>๓.เพิ่มปริมาณน้ำต้นทุนด้วยการพัฒนาและปรับปรุงพื้นที่แหล่งน้ำและวางระบบกระจายน้ำให้ทั่วถึงและเป็นธรรม รวมทั้ง</p> <p>การพัฒนาและฟื้นฟูประปาผิวดินและบาดาล</p> <p>๔.สร้างจิตสำนึกและเผยแพร่ความรู้ความเข้าใจเกี่ยวกับการใช้น้ำอย่างประหยัด</p> <p>และมีประสิทธิภาพ</p>	<p>๑.จำนวนแหล่งน้ำที่พัฒนา</p> <p>๒.พื้นที่กักเก็บน้ำมีเพิ่มขึ้น</p> <p>๓.ปริมาณน้ำที่กักเก็บมีเพิ่มมากขึ้น</p> <p>๔.จำนวนโครงการที่ส่งเสริมการให้ความรู้</p> <p>เกี่ยวกับการใช้น้ำอย่างประหยัด</p>
	<p>๕.เพิ่มความสมบูรณ์และพื้นที่ป่า</p> <p>๖.จัดทำแนวเขตป่าอนุรักษ์ที่ชัดเจน</p> <p>และป้องกันรักษาป่าเชิงรุก</p> <p>๗.ให้ชุมชนมีส่วนร่วมในการดูแลรักษาและจัดการทรัพยากรธรรมชาติและสิ่งแวดล้อม</p>	<p>๑.จำนวนพื้นที่ป่าที่เพิ่มขึ้น</p> <p>๒.จำนวนต้นไม้ที่ปลูกเพิ่มขึ้น</p> <p>๓.จำนวนโครงการที่ส่งเสริมการมีส่วนร่วม</p> <p>ของประชาชนในการจัดการสิ่งแวดล้อม</p>
	<p>๘.จัดระบบการบำบัดน้ำเสียในครัวเรือน</p> <p>และชุมชนอย่างมีประสิทธิภาพ</p> <p>๙.ให้มีการจัดเก็บค่าบริการและจัดการคุณภาพสิ่งแวดล้อมในระดับท้องถิ่น</p> <p>๑๐.สนับสนุนให้มีการรวมกลุ่มธุรกิจชุมชน และเอกชนในการจัดการและเพิ่มมูลค่าขยะอย่างครบวงจรเพื่อนำกลับมาใช้ให้เกิดประโยชน์ได้มากที่สุดและเหลือเป็นภาระในการกำจัดน้อยที่สุด</p>	<p>๑.จำนวนโครงการที่อบรมให้ความรู้เกี่ยวกับ</p> <p>ระบบการบำบัดน้ำเสียในครัวเรือนและชุมชน</p> <p>๒.จำนวนจัดระบบการบำบัดน้ำเสียที่ก่อสร้าง</p> <p>๓.จำนวนครัวเรือนที่รับถังขยะและชำระ</p> <p>ค่าบริการจัดเก็บขยะภายในตำบล</p> <p>๔.จำนวนกลุ่มอาชีพที่เพิ่มขึ้น</p>

ยุทธศาสตร์	กลยุทธ์/แนวทางการพัฒนา	ตัวชี้วัดระดับกลยุทธ์
๔.การเสริมสร้างความมั่นคงและความปลอดภัยในชีวิตและทรัพย์สิน	<p>๑.จัดระบบป้องกันและระงับเหตุอันเกิดจากภัยธรรมชาติอย่างมีประสิทธิภาพ</p> <p>๒.ส่งเสริมสนับสนุนให้ อปพร. ได้รับการฝึกทบทวนทักษะในการปฏิบัติงานอย่างสม่ำเสมอ</p> <p>๓.จัดให้มีเครื่องมือเครื่องใช้อุปกรณ์ที่จำเป็นในการป้องกันและระงับภัย</p> <p>๔.จัดทำแผนปฏิบัติการช่วยเหลือผู้ประสบภัยและการฟื้นฟูพื้นที่ประสบภัย</p>	<p>๑.มีระบบป้องกันและระงับเหตุอันเกิดจากภัยธรรมชาติที่มีประสิทธิภาพ</p> <p>๒.จำนวนโครงการที่อบรมทบทวนทักษะการปฏิบัติงานของ อปพร.</p> <p>๓.จำนวนเครื่องมือเครื่องใช้อุปกรณ์ที่จำเป็นในการป้องกันและระงับภัย</p> <p>๔.มีแผนปฏิบัติการช่วยเหลือผู้ประสบภัยและการฟื้นฟูพื้นที่ประสบภัย</p>
	<p>๕.สร้างเครือข่ายการประสานงานในระดับท้องถิ่นในการช่วยเหลือเยียวยาผู้ประสบภัย</p> <p>๖.ดำเนินการแก้ไขปัญหาและช่วยเหลือผู้ประสบภัยแล้งเน้นวางแผนบริหารจัดการน้ำเป็นระบบเชื่อมโยงในทุกระดับ และแจกจ่ายน้ำทั่วถึงครอบคลุมทุกพื้นที่เน้นให้ประชาชนมีน้ำอุปโภคบริโภคเพียงพอตลอดช่วงหน้าแล้ง</p>	<p>๑.มีเครือข่ายการประสานงานในระดับท้องถิ่นในการช่วยเหลือเยียวยาผู้ประสบภัย</p> <p>๒.จำนวนผู้ประสบภัยที่ได้รับการช่วยเหลือเยียวยา</p>
	<p>๗.ส่งเสริมกระบวนการมีส่วนร่วมของชุมชนควบคู่ไปกับมาตรการทางกฎหมายและบำบัดฟื้นฟูผู้ติดยาเสพติดให้สามารถกลับไปใช้ชีวิตในสังคมได้อย่างปกติสุข</p> <p>๘.สร้างสภาพแวดล้อมที่ปลอดภัย ปลอดภัยและปลอดภัย</p> <p>๙.รณรงค์ให้ประชาชนใช้พลังชุมชนในหมู่บ้านและชุมชนช่วยกันลดยาเสพติดในหมู่บ้านโดยพยายามไม่ให้มีการขาย ไม่มีการเสพ ไม่มีการผลิต</p>	<p>๑.จำนวนโครงการที่ส่งเสริมการมีส่วนร่วมของประชาชน</p> <p>๒.จำนวนโครงการที่พัฒนาปรับปรุงสภาพแวดล้อมน่าอยู่</p> <p>๓.จำนวนหมู่บ้านปลอดภัยาเสพติด ๑๐๐ %</p>
	<p>๑๐.ประสานความร่วมมือการบังคับใช้กฎหมายเพื่อความ ปลอดภัยจากการจราจรทางถนน</p> <p>๑๑.รณรงค์เพื่อลดอุบัติเหตุจากการจราจรทางถนนในช่วงเทศกาล</p> <p>๑๒.การแก้ไขปัญหาจุดเสี่ยงอันตรายบริเวณทางร่วมทางแยก</p> <p>๑๓.พัฒนาสมรรถนะของผู้ใช้รถใช้ถนนให้มีความปลอดภัย</p>	<p>๑.จำนวนโครงการที่อบรมให้ความรู้เกี่ยวกับภัยทางถนน</p> <p>๒.จำนวนจุดเสี่ยงที่มีการแก้ไขให้มีประสิทธิภาพดีขึ้น</p>

ยุทธศาสตร์	กลยุทธ์/แนวทางการพัฒนา	ตัวชี้วัดระดับกลยุทธ์
	<p>๑๔. เสริมสร้างความสงบสุข ความปลอดภัย ในทรัพย์สินและชีวิตของประชาชน</p> <p>๑๕. จัดชุดลาดตระเวนความปลอดภัย ภายในตำบล</p>	<p>๑. จำนวนโครงการที่ส่งเสริมการสร้าง ความสงบสุขความปลอดภัยในทรัพย์สิน และชีวิตของประชาชน</p>
<p>๕. การพัฒนาการบริหาร ภาครัฐ</p>	<p>๑. รักษาวินัยการเงินการคลัง โดยบริหาร การจัดเก็บภาษีรายได้ รายจ่าย ทรัพย์สิน และหนี้สินของรัฐให้มีประสิทธิภาพ โปร่งใส และเป็นธรรม</p>	<p>๑. อัตราร้อยละการจัดเก็บภาษีเพิ่มมากขึ้น</p>
	<p>๒. พัฒนาคนให้มีความรู้คู่คุณธรรม จริยธรรม และจิตสำนึกสาธารณะ เพื่อให้คนมีศักยภาพ และความสามารถในการแข่งขัน</p> <p>๓. พัฒนารูปแบบโครงสร้างและระบบการ บริหารงานใหม่ที่มีความยืดหยุ่นคล่องตัวสูง มุ่งเน้นการจัดการความรู้และพัฒนาส่วน ราชการและหน่วยงานของรัฐให้เป็น องค์กรแห่งการเรียนรู้</p>	<p>๑. จำนวนโครงการพัฒนาองค์ความรู้ แก่บุคลากร</p> <p>๒. จำนวนแหล่งเรียนรู้ที่เพิ่มขึ้น</p>
	<p>๔. การพัฒนาปรับตัวรัฐเท่าทันการเปลี่ยนแปลง ของเทคโนโลยีสมัยใหม่รวมทั้งมีค่านิยมและ พฤติกรรมที่เหมาะสม</p> <p>๕. ปรับโครงสร้างราชการและนำเทคโนโลยี สารสนเทศมาใช้ในการวางแผนและตัดสินใจ ให้มีประสิทธิภาพ</p>	<p>๑. จำนวนอุปกรณ์เครื่องมือเครื่องทันสมัย ที่เพิ่มขึ้น</p> <p>๒. จำนวนโครงการที่พัฒนาบุคลากร ด้านเทคโนโลยีสารสนเทศ</p>
	<p>๖. สนับสนุนภาคประชาชนให้มีส่วนร่วมในการ รณรงค์การป้องกันและปราบปรามการทุจริต ในวงราชการอย่างต่อเนื่องให้เป็นระบบ ราชการที่โปร่งใสและสะอาดและปลูกฝัง จิตสำนึกและค่านิยมของสังคมให้ประชาชน ร่วมกันต่อต้านทุจริตและการประพฤติ มิชอบของเจ้าหน้าที่ของรัฐ</p>	<p>๑. ร้อยละความพึงพอใจของประชาชน ต่อการปฏิบัติหน้าที่ของเจ้าหน้าที่รัฐ เพิ่มขึ้น</p> <p>๒. ไม่มีเรื่องร้องเรียนการทุจริตในวงราชการ</p>
	<p>๗. ปรับปรุงระบบบริการประชาชนให้เป็น เชิงรุกมากขึ้นในรูปแบบการให้บริการ ถึงตัวบุคคลผ่านระบบศูนย์บริการร่วม</p>	<p>๑. ร้อยละความพึงพอใจของประชาชน ผู้มารับบริการเพิ่มมากขึ้น</p>



ยุทธศาสตร์	กลยุทธ์/แนวทางการพัฒนา	ตัวชี้วัดระดับกลยุทธ์
๖.การพัฒนาสู่มหานคร แห่งอาเซียน	๑.การพัฒนาองค์กรและบุคลากร เข้าสู่ประชาคมอาเซียน ๒.พัฒนาระบบสนับสนุนการเพิ่มขีด ความสามารถในการแข่งขัน โดยการพัฒนา ทักษะและความรู้ของบุคลากรด้าน วิทยาศาสตร์เทคโนโลยี	๑.จำนวนโครงการที่เพิ่มศักยภาพ พัฒนาบุคลากร

### ๓. การวิเคราะห์เพื่อพัฒนาท้องถิ่น

๓.๑ การวิเคราะห์กรอบการจัดทำยุทธศาสตร์ขององค์กรปกครองส่วนท้องถิ่น

แผนพัฒนาสี่ปี เป็นแผนที่มีความสัมพันธ์ใกล้ชิดกับงบประมาณรายจ่ายประจำปี โดยองค์กรปกครองส่วนท้องถิ่นจะใช้แผนสี่ปีเป็นกรอบในการจัดทำงบประมาณรายจ่ายประจำปี โดยนำโครงการ/กิจกรรม จากแผนพัฒนาสี่ปีไปจัดทำงบประมาณรายจ่ายประจำปี

ภารกิจขององค์กรบริหารส่วนตำบลเพ็กใหญ่ นับวันยังมีปริมาณเพิ่มมากขึ้นทำให้การใช้จ่ายงบประมาณที่มีอยู่อย่างจำกัดต้องเป็นไปด้วยความรอบคอบ งบประมาณที่ได้ดำเนินการไปแล้วต้องเกิดประสิทธิภาพและประสิทธิผลมากที่สุด โดยมีการติดตามและประเมินผลโครงการที่ได้ดำเนินการทุกโครงการ เพื่อเป็นการรับประกันได้ว่าสิ่งที่องค์กรบริหารส่วนตำบลเพ็กใหญ่ ได้ดำเนินการไปเกิดประโยชน์กับประชาชนอย่างน้อยเพียงใด มีความคุ้มค่ากับงบประมาณหรือไม่

การวางแผนพัฒนาสี่ปีขององค์กรบริหารส่วนตำบลเพ็กใหญ่ อยู่ภายใต้หลักการวิเคราะห์งบประมาณ วิเคราะห์ศักยภาพขององค์กร เพื่อให้การจัดสรรบริการสาธารณะเป็นไปอย่างทั่วถึงและเป็นธรรมและมีความเป็นไปได้

(๑) ปัจจัยและสถานการณ์การเปลี่ยนแปลงที่มีผลต่อการพัฒนา

(๑.๑) วิเคราะห์การเปลี่ยนแปลงในระดับภูมิภาค ประเทศ และต่างประเทศในเรื่องที่ส่งผลกระทบต่อ

ต่อองค์กรบริหารส่วนตำบล

ตามที่กลุ่มประเทศในระดับภูมิภาคเอเชียตะวันออกเฉียงใต้ จำนวน ๑๐ ประเทศ ได้รวมตัวจัดตั้งสมาคมประชาชาติเอเชียตะวันออกเฉียงใต้ (Association of South East Asian Nations หรือ **ASEAN**) ซึ่งเป็นองค์กรระหว่างประเทศ ระดับภูมิภาค เอเชียตะวันออกเฉียงใต้ โดยในช่วงตั้งแต่ ปี ๒๕๑๐ ถึง ๒๕๓๔ สมาคมเอเซียในให้ความสำคัญด้านการเมือง และความมั่นคง มุ่งส่งเสริมสันติภาพ และเสถียรภาพในภูมิภาค ต่อมาในปี ๒๕๓๕ ประเทศไทยในฐานะสมาชิกสมาคมอาเซียนได้ผลักดันให้เกิดความร่วมมือทางเศรษฐกิจของกลุ่มประเทศในอาเซียน โดยให้มีการจัดตั้งเขตการค้าเสรีอาเซียน (ASEAN Free Trade Area) หรือ อาฟต้า (AFTA) ในการลดภาษีศุลกากร ระหว่างกันเหลือร้อยละ ๐-๕ เป็นที่เรียบร้อยเมื่อปี ๒๕๕๑ ซึ่งได้ส่งผลให้ปัจจุบันบริบททางการเมือง เศรษฐกิจและสังคม รวมทั้งความสัมพันธ์ระหว่างประเทศของกลุ่มประเทศในอาเซียนเปลี่ยนแปลงไปอย่างมาก โดยเฉพาะการขยายตัวทางเศรษฐกิจในภูมิภาคและภูมิภาคใกล้เคียง คือ จีน และอินเดีย ตลอดจนภูมิภาคอื่น เช่น สหภาพยุโรป อีกทั้งได้เกิดปัญหาความท้าทาย ความมั่นคงในรูปแบบใหม่ เช่น โรคระบาด การก่อการร้าย ยาเสพติด การค้ามนุษย์ สิ่งแวดล้อม ภัยพิบัติ ทำให้อาเซียนจำเป็นต้องปรับตัว เพื่อให้สามารถรับมือการเปลี่ยนแปลงของสภาพแวดล้อม ระหว่างประเทศ ประกอบกับ ที่ประชุมสุดยอดผู้นำอาเซียนปี ๒๕๕๐ (๒๐๐๗) ณ เมืองเบซู ประเทศฟิลิปปินส์ ผู้นำอาเซียนได้ตกลงให้มีการจัดตั้งประชาคมเศรษฐกิจอาเซียน (ASEAN Economic Community-AEC) ซึ่งเป้าหมายสำคัญของการสร้างประชาคมเศรษฐกิจอาเซียน ประกอบด้วย

- (๑) เพื่อให้อาเซียนเป็นฐานการผลิตเดียว มีการเคลื่อนย้ายสินค้า ทุน และปัจจัยการผลิตอื่นๆ ได้อย่างเสรี
- (๒) เพื่อสร้างเสริมขีดความสามารถในการแข่งขัน
- (๓) เพื่อให้เกิดการพัฒนาทางเศรษฐกิจอย่างเสมอภาค ลดช่องว่างการพัฒนาระหว่างสมาชิกเก่าและสมาชิกใหม่
- (๔) เพื่อบูรณาการเศรษฐกิจของอาเซียนเข้ากับเศรษฐกิจโลก โดยผ่านการจัดทำข้อตกลงการค้าเสรี (FTA) กับประเทศนอกภูมิภาค

การก้าวเข้าสู่ประชาคมอาเซียนของประเทศในสมาคมประชาชาติเอเชียตะวันออกเฉียงใต้ ในปี ๒๕๕๘ ในกรณีของประเทศไทย ส่วนที่สำคัญ คือ การปรับตัวและการเตรียมความพร้อมของชุมชนท้องถิ่น ในการก้าวเข้าสู่ประชาคมอาเซียน เพราะว่าถ้าหากชุมชนท้องถิ่น ไม่มีมาตรการหรือแผนรองรับการก้าวเข้าสู่ประชาคมอาเซียน ก็จะทำให้เกิดความเสียเปรียบทางการแข่งขัน การตลาด ตลอดจนทางด้านภูมิปัญญาท้องถิ่น วัฒนธรรมท้องถิ่น ที่ถือว่าเป็นสิ่งที่อยู่คู่กับสังคมไทยมาอย่างยาวนาน และการสร้างชุมชนท้องถิ่นที่มีวิสัยทัศน์ ให้มีความสามารถในการบูรณาการเศรษฐกิจของประชาคมอาเซียนให้เข้ากับบริบทของชุมชนท้องถิ่น องค์กรปกครองส่วนท้องถิ่น ซึ่งมีภารกิจสำคัญในการจัดบริการสาธารณะให้ตอบสนองความต้องการของประชาชนในท้องถิ่น จำเป็นต้องเล็งเห็นถึงความสำคัญของการก้าวเข้าสู่ประชาคมอาเซียนด้วยการสร้างความรู้ความเข้าใจให้กับประชาชน โดยกำหนดแนวทางการพัฒนาท้องถิ่นและการบริหารงาน เพื่อพัฒนาคุณภาพชีวิตของประชาชนให้สามารถรองรับผลกระทบที่จะเกิดขึ้น เมื่อประเทศไทยเข้าสู่ความเป็นประชาคมอาเซียน ทั้งนี้ องค์กรปกครองส่วนท้องถิ่นจะต้องวางแผน และเตรียมความพร้อมในการรองรับผลกระทบการเข้าสู่ประชาคมอาเซียนในปี ๒๕๕๘ ที่มีต่อองค์กรปกครองส่วนท้องถิ่น และประชาชนในท้องถิ่น ๗ ด้าน ดังนี้

(๑) การพัฒนาโครงสร้างพื้นฐานและสร้างเครือข่ายคมนาคม ประชาคมเศรษฐกิจอาเซียน ทำให้เกิดการรวมตัวของเศรษฐกิจที่มีมูลค่า และมีช่องทางการกระจายสินค้าเพิ่มมากขึ้นนอกจากนั้น จะเกิดการเรียกร้องจากกลุ่มนักลงทุนที่เข้ามาลงทุนในประเทศไทยให้มีการพัฒนาเครือข่ายการคมนาคม เพื่อให้การเคลื่อนย้ายสินค้าและแรงงานมีความสะดวกรวดเร็วและมีประสิทธิภาพ ดังนั้น องค์กรปกครองส่วนท้องถิ่นจะต้องมุ่งเน้นการพัฒนาโครงสร้างพื้นฐานที่จำเป็นต่อการขยายฐานการผลิต อาทิ ไฟฟ้าและประปา ซึ่งองค์กรปกครองส่วนท้องถิ่นอาจไม่สามารถดำเนินการได้โดยลำพัง จำเป็นต้องประสานความร่วมมือกับหน่วยงานที่เกี่ยวข้อง

(๒) การพัฒนาและส่งเสริมเศรษฐกิจในระดับชุมชน การหลั่งไหลเข้ามาของทุนต่างชาติที่จะเพิ่มมากขึ้น ส่งผลให้องค์กรปกครองส่วนท้องถิ่นต้องทบทวนบทบาทในการดูแลและช่วยเหลือกลุ่มผู้ผลิตในพื้นที่ โดยอาจจะต้องมีนโยบายในการส่งเสริมอาชีพ ทั้งอาชีพหลักและอาชีพเสริมเปิดรับวิสัยทัศน์ในกระบวนการผลิตแบบใหม่ เพื่อยกระดับกระบวนการผลิตให้เป็นมาตรฐานเท่าเทียมกับระดับสากล

(๓) การจัดการทรัพยากรธรรมชาติและสิ่งแวดล้อม เป้าหมายเรื่องการสร้างความยั่งยืนด้านสิ่งแวดล้อมของประชาคมอาเซียน ทำให้องค์กรปกครองส่วนท้องถิ่นต้องเร่งปรับระบบการบริหารจัดการด้านสิ่งแวดล้อม ซึ่งจะต้องดูแลทรัพยากรและจัดการอย่างเป็นระบบ โดยเน้นการบริหารจัดการทรัพยากรธรรมชาติ โดยการมีส่วนร่วมของประชาชน เน้นการจัดการบนพื้นฐานของความเป็นเจ้าของร่วมกัน เพื่อสร้างความรัก ความหวงแหนในทรัพยากร และก่อให้เกิดการมีส่วนร่วมในการบริหารจัดการสิ่งแวดล้อมอย่างไรก็ตาม ต้องไม่ลืมเรื่องของการควบคุมมาตรฐานการดูแลรักษาฟื้นฟูทรัพยากรธรรมชาติและสิ่งแวดล้อม เพื่อให้เกิดการจัดการที่มีประสิทธิภาพ ตลอดจนอาจต้องทบทวนขอบเขตอำนาจหน้าที่ระหว่างองค์กรปกครองส่วนท้องถิ่นและภาคส่วนที่เกี่ยวข้องเพื่อให้มีการบูรณาการการทำงานร่วมกันในเรื่องการจัดการทรัพยากรธรรมชาติและสิ่งแวดล้อม

(๔) การพัฒนาคุณภาพชีวิต องค์กรปกครองส่วนท้องถิ่นต้องเตรียมรับผลกระทบจากปัญหาสังคมและสาธารณสุขที่อาจเกิดจากการเคลื่อนย้ายแรงงานและนักท่องเที่ยวโดยเสรี อาทิ โรคระบาด ความขัดแย้งทางสังคมและเชื้อชาติ และอาชญากรรม ข้ามชาติ อาทิ ยาเสพติด การค้ามนุษย์ องค์กรปกครองส่วนท้องถิ่นต้องเน้นการจัดบริการสาธารณสุขให้ได้มาตรฐานที่กำหนดในแต่ละงานหรือกิจกรรมอย่างเคร่งครัด รวมทั้งจะต้องจัดสวัสดิการสังคมสำหรับเด็ก กลุ่มเสี่ยง และกลุ่มด้อยโอกาสอย่างมีคุณภาพและทั่วถึง นอกจากนี้ องค์กรปกครองส่วนท้องถิ่นต้องให้ความสำคัญกับการเข้าถึงการดูแลสุขภาพของคนในชุมชน ซึ่งจะทำให้ชุมชนมีการดำรงชีวิตที่ปลอดภัยและมีคุณภาพชีวิตที่ดี

(๕) การรักษาความสงบเรียบร้อย องค์กรปกครองส่วนท้องถิ่นต้องมีบทบาทในการเฝ้าระวังปัญหาอาชญากรรมเพิ่มมากขึ้นรวมทั้งอาจต้องพัฒนาระบบและจัดทำฐานข้อมูลเกี่ยวกับแรงงานอพยพร่วมกับหน่วยงานที่เกี่ยวข้อง ตลอดจนร่วมกับชุมชนในการกำหนดกติกาและหลักเกณฑ์ของชุมชนให้ทุกคนอยู่ร่วมกันได้ภายใต้แนวคิดสังคมที่เอื้ออาทรและมีความมั่นคง

(๖) การจัดการด้านการศึกษา ภาษา วัฒนธรรม จารีตประเพณี การศึกษาเป็นจุดเริ่มต้นของการพัฒนา ด้านต่างๆ เสมือนประตูเชื่อมกับโลกภายนอก องค์กรปกครองส่วนท้องถิ่นซึ่งมีหน้าที่ในการจัดและส่งเสริม การศึกษาให้แก่ประชาชนและชุมชนต้องพัฒนาประชาชนและชุมชนให้สามารถก้าวสู่ประชาคมอาเซียนได้โดยต้อง เน้น “การพัฒนามาตรฐานด้านการศึกษา” ไม่ว่าจะเป็นการพัฒนาคุณภาพในการจัดการศึกษา โดยปรับหลักสูตร การเรียนการสอน ส่งเสริมการเรียนรู้ภาษาอังกฤษและภาษาเพื่อนบ้านในภูมิภาคอาเซียนเพื่อการสื่อสารที่ดี การพัฒนาและสนับสนุนครูผู้สอนให้มีการแลกเปลี่ยนทางวัฒนธรรมระหว่างประเทศสมาชิกและนำเทคโนโลยีมาใช้ ประกอบการเรียนการสอน ทำให้ประชาชนเกิดการเรียนรู้ที่ทันสมัย ความเป็นสากลและมีคุณภาพ นอกจากนี้ องค์กรปกครองส่วนท้องถิ่นจะต้องจัดทำข้อมูลที่จำเป็นต่อแรงงานต่างชาติ เป็นภาษาอังกฤษหรือภาษาของประเทศ สมาชิกอาเซียนอื่นๆ สำหรับเรื่องวัฒนธรรมและจารีตประเพณีนั้น นอกจากองค์กรปกครองส่วนท้องถิ่นจะส่งเสริมให้เกิดการเรียนรู้และเข้าใจวัฒนธรรมของประเทศเพื่อนบ้านในอาเซียนแล้ว ยังต้องเป็นสื่อกลางในการจัดกิจกรรม แลกเปลี่ยนเชิงวัฒนธรรมระหว่างประชาชนในเขตพื้นที่องค์กรปกครองส่วนท้องถิ่นและประชาชนในประเทศ

อาเซียนอื่นที่มีพรมแดนติดต่อกัน ซึ่งมักจะมีวัฒนธรรมที่คล้ายคลึงกัน การจัดกิจกรรมเช่นนี้จะช่วยให้ประชาชนมีความรู้สึกเป็นอันหนึ่งอันเดียวกันมากขึ้น

(๗) การปรับปรุงโครงสร้างขององค์กรปกครองส่วนท้องถิ่นอาจต้องมีการจัดตั้งหน่วยงานด้านวิเทศสัมพันธ์ โดยเฉพาะในพื้นที่จังหวัดชายแดนเพื่อรับรองเนื่องงานด้านการต่างประเทศและความร่วมมือกับประเทศเพื่อนบ้าน และเพื่อให้สามารถสื่อสารทำความเข้าใจกับประชาชนจากประเทศอื่นที่มาติดต่อราชการได้

#### (๑.๒) กรอบแนวความคิดเกี่ยวกับการวางแผนพัฒนาท้องถิ่น

พระราชบัญญัติกำหนดแผนและขั้นตอนการกระจายอำนาจให้แก่องค์กรปกครองส่วนท้องถิ่น พ.ศ.๒๕๔๒ ได้กำหนดกรอบความเป็นอิสระในการปกครองตนเองตามเจตนารมณ์ของประชาชนและความเป็นอิสระในการกำหนดนโยบายการปกครอง การบริหาร การบริหารงานบุคคล การเงินและการคลังและมีอำนาจหน้าที่ของตนเองโดยเฉพาะ

นอกจากนี้ พระราชบัญญัติกำหนดแผนและขั้นตอนการกระจายอำนาจให้แก่องค์กรปกครองส่วนท้องถิ่น พ.ศ.๒๕๔๒ ได้บัญญัติให้มืองค์กรรับผิดชอบในการจัดทำแผนการกระจายอำนาจให้แก่องค์กรปกครองส่วนท้องถิ่น คือคณะกรรมการการกระจายอำนาจให้แก่องค์กรปกครองส่วนท้องถิ่นและกำหนดหน้าที่ขององค์กรปกครองส่วนท้องถิ่นในการให้บริการสาธารณะที่จำเป็นแก่ท้องถิ่น ตลอดจนรายได้ของท้องถิ่นที่เพิ่มขึ้นและพระราชบัญญัติระเบียบบริหารงานบุคคลส่วนท้องถิ่น พ.ศ.๒๕๔๒ ได้กำหนดรูปแบบการบริหารงานบุคคลส่วนท้องถิ่นที่มีความเป็นอิสระมากขึ้น

ดังนั้น องค์กรปกครองส่วนท้องถิ่นยุคปัจจุบัน จึงมีบทบาทอำนาจหน้าที่อย่างกว้างขวาง โดยมีเพียงจะมีหน้าที่ในการให้บริการสาธารณะพื้นฐานแก่ประชาชนในท้องถิ่นเท่านั้นแต่ยังขยายบทบาทหน้าที่ออกไปรวมถึงการพัฒนาคุณภาพชีวิตและการพัฒนาเศรษฐกิจและสังคมของท้องถิ่นให้มีความยั่งยืน ประชาชนสามารถพึ่งพาตนเองได้ด้วย และยังเป็นองค์กรที่เปิดโอกาสให้ประชาคมท้องถิ่นมีส่วนร่วมในการบริหารและการตรวจสอบการปฏิบัติงานขององค์กรปกครองส่วนท้องถิ่นเพิ่มมากขึ้น

#### (๑.๓) หลักการพื้นฐานในการวางแผน

การวางแผนประกอบด้วยหลักการพื้นฐาน ๔ ประการด้วยกัน คือ

(๑) การวางแผนจะต้องสนับสนุนเป้าหมายและวัตถุประสงค์ขององค์กร (Contribution to Purpose and Objectives) ในการวางแผน ผู้วางแผนจะต้องตระหนักถึงความสำคัญว่าเป้าหมายของแผนทุกแผนที่กำหนดขึ้นนั้นจะต้องเกื้อหนุนและอำนวยความสะดวกให้เป้าหมายและวัตถุประสงค์ขององค์การสัมฤทธิ์ผล หลักการนี้เกิดขึ้นจากธรรมชาติขององค์การธุรกิจต่าง ๆ ที่จัดตั้งขึ้นเพื่อให้จุดประสงค์ของกลุ่มบุคคลที่ร่วมกันในองค์กรบรรลุตามเป้าหมายหรือประสบความสำเร็จได้ด้วยความร่วมมือร่วมใจของสมาชิกอย่างจริงจัง

(๒) การวางแผนเป็นงานอันดับแรกของกระบวนการจัดการ (Primary of Planning) ซึ่งกระบวนการจัดการประกอบด้วย การวางแผน (Planning) การจัดองค์การ (Organizing) การบริหารงานบุคคล (Staffing) การสั่งการ (Leading) และการควบคุม (Controlling) การวางแผนเป็นงานเริ่มต้นก่อน ทั้งนี้เพราะการวางแผนจะเป็นตัวสนับสนุนให้งานด้านอื่น ๆ ดำเนินไปด้วยความสอดคล้อง

(๓) การวางแผนเป็นหน้าที่ของผู้บริหารงานทุกคน (Pervasive of Planning) การวางแผนงานของผู้บริหารทุกระดับที่จะต้องทำแล้วแต่ขอบเขตของอำนาจหน้าที่ที่แตกต่างกัน ทั้งนี้เพราะการบริหารในระดับที่ต่างกันต่างก็มีความรับผิดชอบควบคุมให้งานที่ตนกระทำอยู่ให้ประสบความสำเร็จในการวางแผนจึงมีความสำคัญเป็นอย่างยิ่ง

(๔) ประสิทธิภาพของแผนงาน (Efficiency of Plans) ในการวางแผนนั้นผู้วางแผนจะต้องคำนึงถึงประสิทธิภาพของการวางแผน ซึ่งสามารถพิจารณาจากการบรรลุวัตถุประสงค์ด้วยการลงทุนซึ่งประหยัดและคุ้มค่า เช่น การใช้เวลา เงิน เครื่องมือ แรงงานและการบริหารที่ดีสร้างความพึงพอใจให้แก่สมาชิกในองค์การหลักการพื้นฐาน ๔ ประการ นั้นว่ามีส่วนสำคัญในการปูพื้นฐานของความคิดในด้านการวางแผนให้องค์การประสบความสำเร็จอย่างยั่งยืน

(๑.๔) ปัจจัยและสถานการณ์การเปลี่ยนแปลงที่มีผลต่อการพัฒนา

(๑) การขาดข้อมูลที่เชื่อถือได้ในการวางแผนจำเป็นต้องอาศัยข้อมูลต่าง ๆ เพื่อนำมาพิจารณากำหนดจุดมุ่งหมายและกิจการต่าง ๆ ที่จะดำเนินงาน แต่ถ้าขณะที่มีการวางแผนนั้น กลุ่มทำงานได้ข้อมูลที่มาจากแหล่งที่เชื่อถือไม่ได้ จะทำให้การวางแผนงานนั้นเกิดการผิดพลาด ฉะนั้นข้อมูลนับว่าเป็นปัจจัยสำคัญในการกำหนดแผนงานเป็นอย่างยิ่ง

(๒) การวางแผนเป็นกระบวนการมองไปข้างหน้า ถ้าผู้บริหารมีแนวโน้มที่จะทำงานในเชิงรับมากกว่าเชิงรุก เขาจะไม่สามารถทำการวางแผนที่ดีได้เลย ฉะนั้นผู้วางแผนจะต้องเป็นบุคคลที่มีความคิดริเริ่มและเป็นคนที่มีความกระตือรือร้นจะสามารถมองหามาตรการประเมินและติดตาม แผนที่วางไว้อย่างเหมาะสมและเข้าใจการดำเนินงานตามแผนอย่างถูกต้อง

(๓) การวางแผนเป็นกระบวนการที่ต้องใช้เวลาและสิ้นเปลืองค่าใช้จ่าย การวางแผนอาจจะทำให้การปฏิบัติการบางกรณีล่าช้าไปได้ แต่ก็ก็เป็นความจริงว่า ถ้าเราไม่ใช้เวลาในการวางแผนอย่างพอเพียงแล้ว แผนที่กำหนดขึ้นอาจจะไม่เป็นแผนที่ใช้ไม่ได้ จึงกล่าวได้ว่า การวางแผนเกี่ยวข้องกับค่าใช้จ่ายในการรวบรวมการวิเคราะห์สารสนเทศและการประเมินทางเลือกต่าง ๆ ดังนั้น ถ้าการเสียเวลาสิ้นเปลืองแล้ว ผลของแผนที่จะออกมาดีนั้นย่อมเป็นไปได้

(๔) การดำเนินการภายในองค์การที่เข้มงวดเกินไปในเรื่องต่าง ๆ จะเป็นอุปสรรคในการนำความคิดริเริ่มและแนวความคิดใหม่ ๆ เข้ามาสู่องค์การ ฉะนั้นผู้วางแผนจำเป็นต้องมีการยืดหยุ่นการดำเนินการในบางกรณีบ้าง ซึ่งจะนำผลดีมาสู่องค์การ

(๕) การต่อต้านการเปลี่ยนแปลงเป็นอีกปัจจัยหนึ่งที่เป็นข้อจำกัดในการวางแผน บางครั้งเหตุการณ์ต่าง ๆ ที่เกิดขึ้นในองค์การธุรกิจต่าง ๆ ทั่วโลกเป็นผลกระทบต่อเนื่องมาจากความผันผวนทางเศรษฐกิจ สังคมและการเมือง ฉะนั้นผู้วางแผนไม่สามารถยอมรับเรื่องราวต่าง ๆ ที่อาจเกิดขึ้นได้ อาจจะนำไปสู่การต่อต้านจากกลุ่มคนงานและทัศนคติเช่นนี้จะส่งผลต่อ กระบวนการวางแผนที่เกิดขึ้นขาดประสิทธิภาพ

(๖) ประสิทธิภาพในการวางแผนอาจมีข้อจำกัดมาจากปัจจัยภายนอกที่ไม่สามารถควบคุมได้เพราะปัจจัยภายนอกบางอย่างยากแก่การทำนายและคาดการณ์ เช่นการเกิดสงคราม การควบคุมของรัฐบาลหรือภัยธรรมชาติต่าง ๆ ซึ่งสิ่งเหล่านี้ผู้วางแผนไม่สามารถควบคุมได้ก็อาจทำให้การดำเนินงานตามแผนประสบปัญหายุ่งยากได้

(๑.๕) การวิเคราะห์ศักยภาพเพื่อประเมินสภาพการพัฒนาในปัจจุบันและโอกาสพัฒนาในอนาคตขององค์การบริหารส่วนตำบลเพ็ญใหญ่

การวิเคราะห์ศักยภาพเพื่อประเมินสภาพการพัฒนาในปัจจุบันและโอกาสในการพัฒนาในอนาคตขององค์การบริหารส่วนตำบล เป็นการประเมินถึงโอกาสและภาวะคุกคามหรือข้อจำกัดอันเป็นสภาวะแวดล้อมภายนอกที่มีผลต่อการพัฒนาท้องถิ่น รวมถึงจุดแข็งและจุดอ่อนของท้องถิ่น อันเป็นสภาวะแวดล้อมภายในขององค์กรปกครองส่วนท้องถิ่นโดยใช้เทคนิคการ SWOT analysis เพื่อพิจารณาศักยภาพการพัฒนาขององค์การบริหารส่วนตำบลเพ็ญใหญ่ ดังนี้

(๑) ผลการวิเคราะห์ศักยภาพเพื่อประเมินสภาพการพัฒนาในปัจจุบันและโอกาส SWOT Analysis (จุดแข็ง จุดอ่อน โอกาส และอุปสรรค)

การวิเคราะห์ปัจจัยสภาพแวดล้อมภายนอกและภายในองค์กร เพื่อช่วยในการกำหนดจุดแข็ง (Strength) จุดอ่อน (Weakness) โอกาส (Opportunity) และอุปสรรคหรือภัยคุกคาม (Threat) เพื่อนำผลการวิเคราะห์ไปกำหนดกลยุทธ์การทำงาน นำไปสู่การกำหนดวิสัยทัศน์ พันธกิจ ยุทธศาสตร์และแนวทางการพัฒนา

การวิเคราะห์สภาพแวดล้อมองค์กร โดยใช้ SWOT Analysis โดยพิจารณาจากสภาพแวดล้อมองค์กรทั้งปัจจัยภายนอกและปัจจัยภายใน ดังนี้

**(๑) ปัจจัยภายนอกองค์กร ได้แก่**

- ๑.๑ กฎหมาย
- ๑.๒ การเมือง
- ๑.๓ เศรษฐกิจ
- ๑.๔ สังคม วัฒนธรรมประเพณี
- ๑.๕ ทรัพยากรธรรมชาติและสิ่งแวดล้อม

## (๒) ปัจจัยภายในองค์กร ได้แก่

- ๒.๑ โครงสร้างขององค์กร
- ๒.๒ นโยบายผู้บริหาร
- ๒.๓ การบริหารจัดการ
- ๒.๔ ทรัพยากรบุคลากร
- ๒.๕ การบริการสาธารณะ

-การวิเคราะห์ปัจจัยภายนอกที่มีผลต่อองค์กร

โอกาส (O)	อุปสรรค (T)
๑.พรบ.กำหนดแผนและขั้นตอนการกระจายอำนาจให้ อปท. ในการจัดระบบบริการสาธารณะเพื่อประโยชน์ของประชาชน ในท้องถิ่น	๑.การถ่ายโอนภารกิจบริการสาธารณะจากหน่วยงาน ต่างๆ ยังขาดเจ้าหน้าที่ผู้รับผิดชอบที่มีความรู้เฉพาะด้าน
๒.พรบ.สภาตำบลและองค์การบริหารส่วนตำบล กำหนดให้ นายก อบต.มีวาระการดำรงตำแหน่งคราวละ สี่ปี เป็นการเปิด โอกาสให้บุคคลที่มีความรู้ความสามารถเข้ามาบริหารงาน และพัฒนาท้องถิ่น	๒. การบริหารงานโดยนักการเมืองที่มาจากการเลือกตั้ง ทำให้นโยบายไม่มีความต่อเนื่อง
๓.เป็นองค์กรที่มีหน้าที่ให้บริการสาธารณะแก่ประชาชน อย่างใกล้ชิด มีงบประมาณสนับสนุนจากรัฐบาลเพื่อ การบริหารจัดการและพัฒนาท้องถิ่นเพิ่มขึ้น	๓.มีระเบียบกฎหมายที่เกี่ยวข้องค่อนข้างมากทำให้ การดำเนินงานไม่คล่องตัว ตอบสนองความต้องการ ของประชาชนได้ไม่เต็มที่
๔.ทรัพยากรธรรมชาติในพื้นที่ เช่น แหล่งน้ำที่สมบูรณ์ มีความหลากหลายเพียงพอต่อความต้องการบริโภค-อุปโภค ของประชาชน และเหมาะแก่การปลูกพืชได้ทุกชนิด	๔.ขาดการใช้เทคโนโลยีสารสนเทศ หรือระบบ IT ในการให้บริการประชาชนแบบ one stop service
๕.มีเส้นทางการคมนาคมที่สะดวกเชื่อมต่อไปยังแหล่งท่องเที่ยว หลายแห่งเหมาะแก่การส่งเสริมการค้าชุมชนและพัฒนา เป็นประตูสู่แหล่งท่องเที่ยว	๕.การมีส่วนร่วมในการคิดการตัดสินใจและการตรวจสอบ การบริหารงานของภาคประชาชนยังมีน้อย
๖.มีสถานศึกษาอยู่ในพื้นที่ตั้งแต่ระดับก่อนวัยเรียนถึงระดับ ประถมศึกษาซึ่งมีความพร้อมและมีศักยภาพในการจัดการศึกษา	๖.การแพร่ระบาดของยาเสพติดในวัยรุ่น
๗.มีกลุ่ม องค์กรประชาชน ชมรมต่างๆ ที่รวมตัวกันจัดตั้งขึ้น ตามกฎหมาย	๗.เป็นองค์การบริหารส่วนตำบลระดับกลาง งบประมาณ รายได้มีจำนวนน้อย แต่ความต้องการของประชาชนมีมาก ทำให้ไม่สามารถตอบสนองความต้องการได้ครอบคลุม
๘.มีวัดหลายแห่งเป็นศูนย์รวมจิตใจ ประชาชนมีความสามัคคี ร่วมกันสืบทอดขนบธรรมเนียมประเพณีอันดีงาม	



-การวิเคราะห์ปัจจัยภายในที่มีผลต่อองค์กร

จุดแข็ง (S)	จุดอ่อน (W)
๑.เป็นองค์กรนิติบุคคลที่มีโครงสร้างที่ชัดเจน ครอบคลุมอำนาจหน้าที่ตามภารกิจ และมีระเบียบข้อกฎหมายในการปฏิบัติงานที่ชัดเจน	๑.การมีความเป็นอิสระในการบริหารงบประมาณ ทำให้เสี่ยงต่อการเกิดทุจริต คอร์รัปชัน
๒.เจ้าหน้าที่ผ่านการฝึกอบรมความรู้เรื่องระเบียบปฏิบัติหน้าที่ และปฏิบัติงานตามระเบียบกฎหมายอย่างเคร่งครัด	๒.โครงการตามแผนพัฒนาที่มาจากความต้องการของประชาชนมีจำนวนมาก แต่ไม่สามารถปฏิบัติได้ครบถ้วนขาดประสิทธิภาพ
๓.เป็นหน่วยงานที่อยู่ใกล้ชิดกับประชาชนมากที่สุดจึงสามารถเข้าถึงความต้องการของประชาชนและสามารถแก้ไขปัญหาได้เร็ว	๓.การดำเนินงานตามนโยบายหลักขององค์กรและนโยบายต่างๆ ของรัฐบาลมีจำนวนมากทำให้ความรับผิดชอบเพิ่มมากขึ้น แต่งบประมาณมีจำนวนจำกัด
๔.สภาองค์การบริหารส่วนตำบลสามารถบัญญัติข้อบัญญัติงบประมาณรายจ่ายและข้อบัญญัติท้องถิ่นเพื่อการพัฒนาได้ภายใต้กรอบกฎหมาย	๔.ผู้บริหารสามารถกำหนดนโยบายที่มีความยืดหยุ่นตามสภาพแวดล้อมที่เปลี่ยนแปลงตลอดเวลา มีเสี่ยงต่อการตัดสินใจผิดพลาด
๕.มีการติดตั้งระบบอินเทอร์เน็ตความเร็วสูงและมีเครื่องคอมพิวเตอร์และครุภัณฑ์สำนักงานพร้อมใช้งานทำให้เกิดความรวดเร็วในการปฏิบัติงาน	
๖.ระบบการทำงานในองค์กรมีการเรียกประชุมพนักงานเพื่อแจ้งให้ทราบเรื่องต่างๆ และติดตามผลการทำงานของแต่ละส่วนเพื่อปรึกษาหารือร่วมกันประจำทุกเดือน	
๗.มีการทำงานโครงการหลักประกันสุขภาพตำบลร่วมกับโรงพยาบาลส่งเสริมสุขภาพตำบลเพ็็กใหญ่	

๓.๒ การประเมินสถานการณ์สภาพแวดล้อมภายนอกที่เกี่ยวข้อง

โดยภาพรวมขององค์การบริหารส่วนตำบลเพ็็กใหญ่ ประชาชนในตำบลมีความเข้าใจเกี่ยวกับภารกิจในการพัฒนาตำบลและเห็นความสำคัญต่อการเข้ามามีส่วนร่วมในการพัฒนามากขึ้น แต่เนื่องจากขนาดของพื้นที่ตำบลมีขนาดใหญ่ และเป็นพื้นที่ที่ประสบปัญหาภัยธรรมชาติซ้ำซากทำให้ประชาชนเดือดร้อนในเรื่องของการขาดแคลนน้ำเพื่อการอุปโภคบริโภคและน้ำเพื่อการเกษตร เกิดปัญหาเรื่องผลผลิตทางการเกษตรไม่ได้ตามเป้าหมาย ก่อให้เกิดปัญหาความยากจนและมีหนี้สินตามมาเป็นจำนวนมาก ด้านการพัฒนาคุณภาพชีวิต การสาธารณสุขดีขึ้นตามลำดับ และมีการกระจายการพัฒนาด้านโครงสร้างพื้นฐานการสัญจรภายในหมู่บ้าน ทางเชื่อมระหว่างหมู่บ้าน แต่ยังไม่ครบถ้วน สมบูรณ์ ทุกเส้นทางด้วยงบประมาณของท้องถิ่นที่มีอยู่อย่างจำกัด

การบริหารจัดการในการแก้ไขปัญหาจึงต้องวางมาตรการแนวทางการบริหารในอนาคต ให้ทันและตอบสนองกับความต้องการของประชาชนอย่างแท้จริง

๓ ความเชื่อมโยงยุทธศาสตร์การพัฒนาจังหวัดกับยุทธศาสตร์การพัฒนาขององค์กรปกครองส่วนท้องถิ่น

โครงสร้างเชื่อมโยงแผนยุทธศาสตร์การพัฒนาองค์การบริหารส่วนตำบลเพ็ญใหญ่ พ.ศ.๒๕๖๑ - ๒๕๖๔

แบบ ยท.๐๑

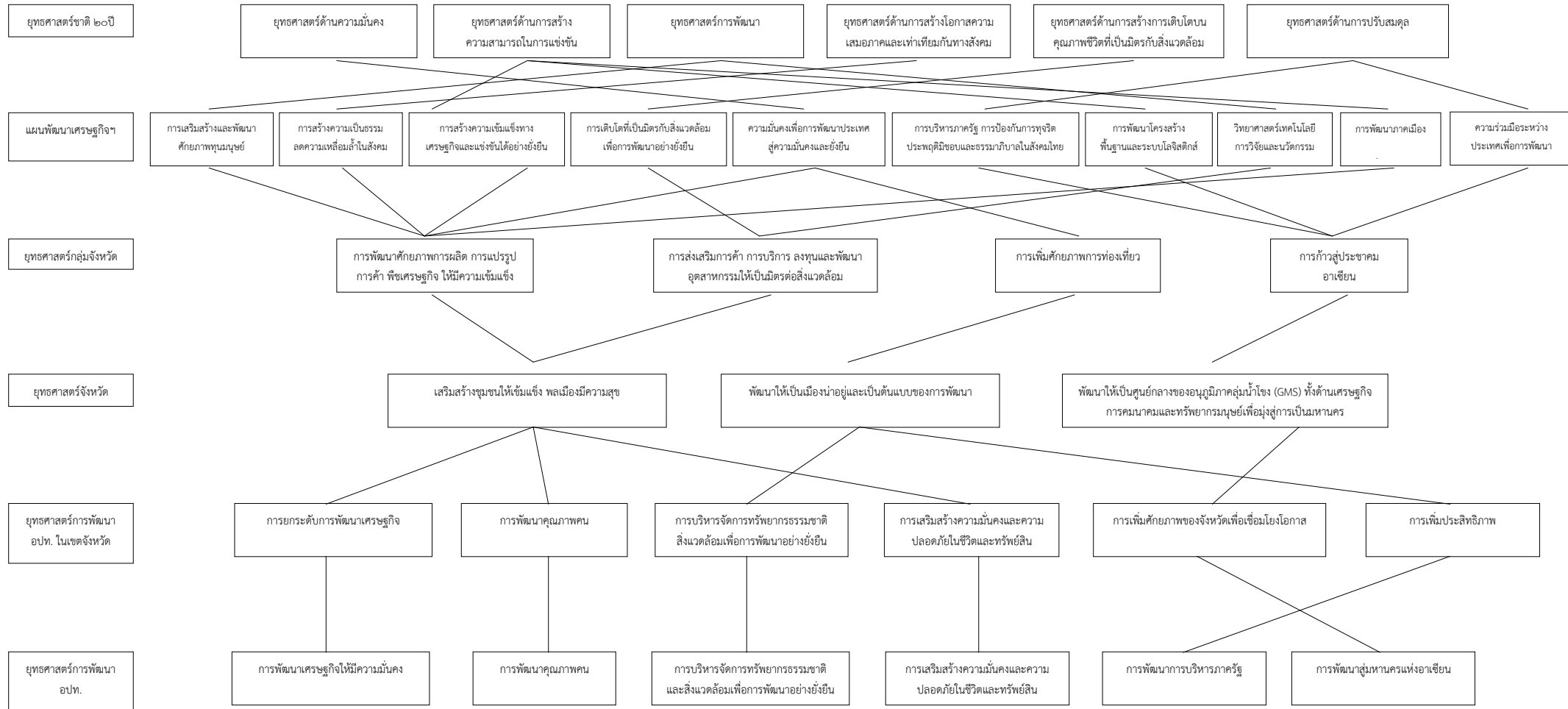

แบบ ยท.๐๑

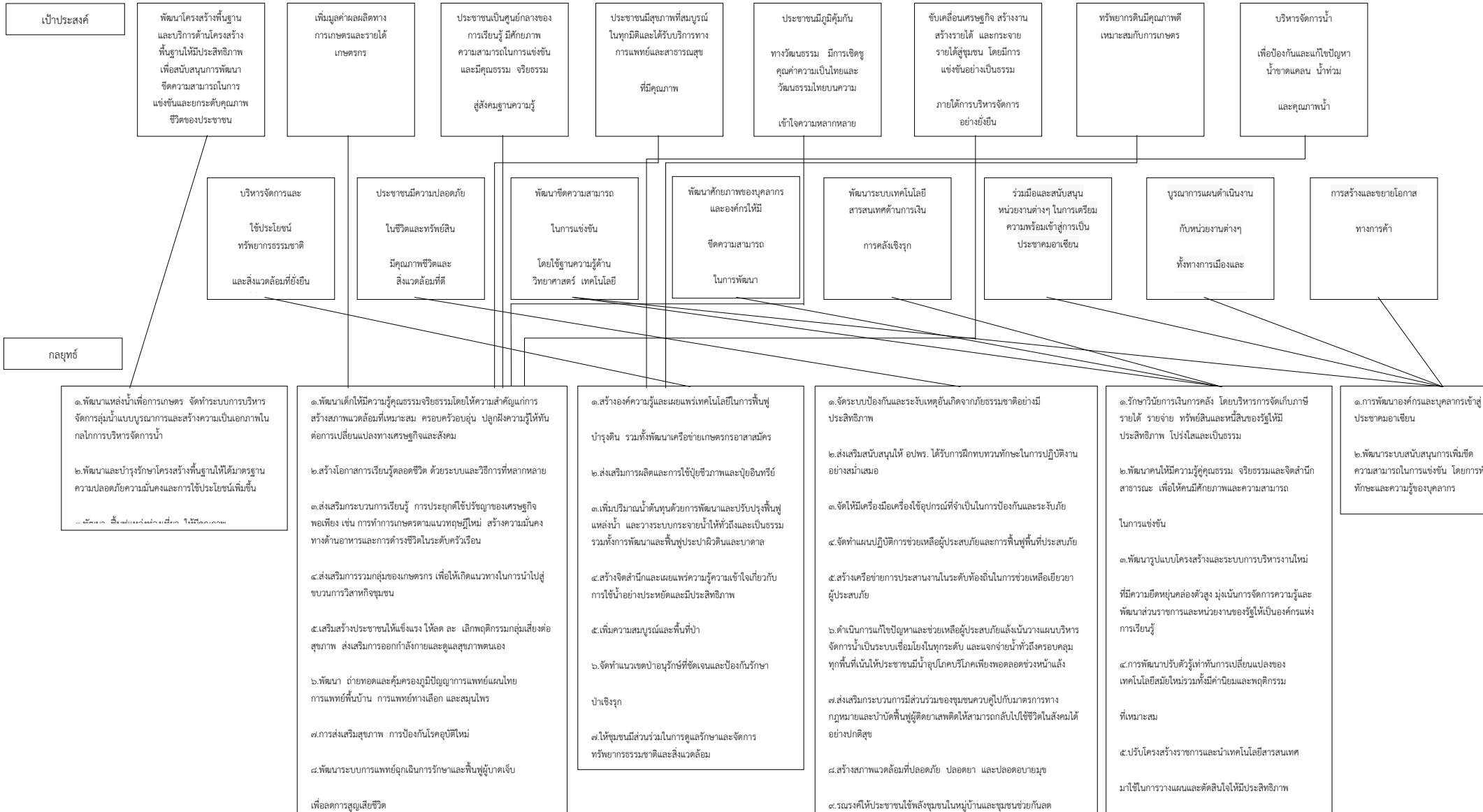

เป้าประสงค์

พัฒนาโครงสร้างพื้นฐานและบริหารด้านโครงสร้างพื้นฐานให้มีประสิทธิภาพเพื่อสนับสนุนการพัฒนาขีดความสามารถในการแข่งขันและยกระดับคุณภาพชีวิตของประชาชน

เพิ่มมูลค่าผลผลิตทางการเกษตรและรายได้เกษตรกร

ประชาชนเป็นศูนย์กลางของการเรียนรู้ มีศักยภาพความสามารถในการแข่งขันและมีคุณธรรม จริยธรรม

ประชาชนมีสุขภาพที่สมบูรณ์ในทุกมิติและได้รับบริการทางการแพทย์และสาธารณสุขที่มีคุณภาพ

ประชาชนมีภูมิคุ้มกันทางวัฒนธรรม มีการเชิดชูคุณค่าความเป็นไทยและวัฒนธรรมไทยบนความเข้าใจความหลากหลาย

ขับเคลื่อนเศรษฐกิจ สร้างงานสร้างรายได้ และกระจายรายได้สู่ชุมชน โดยมีการแข่งขันอย่างเป็นธรรมภายใต้การบริหารจัดการอย่างยั่งยืน

ทรัพยากรดินมีคุณภาพที่เหมาะสมกับการเกษตร

บริหารจัดการน้ำเพื่อป้องกันและแก้ไขปัญหา น้ำขาดแคลน น้ำท่วม และคุณภาพน้ำ

กลยุทธ์

บริหารจัดการและใช้ประโยชน์ทรัพยากรธรรมชาติและสิ่งแวดล้อมที่ยั่งยืน

ประชาชนมีความปลอดภัยในชีวิตและทรัพย์สิน มีคุณภาพชีวิตและสิ่งแวดล้อมที่ดี

พัฒนาขีดความสามารถในการแข่งขันโดยใช้ฐานความรู้ด้านวิทยาศาสตร์ เทคโนโลยี

พัฒนาศักยภาพของบุคลากรและองค์กรให้มีขีดความสามารถในการพัฒนา

พัฒนาระบบเทคโนโลยีสารสนเทศด้านการเงิน การคลังเชิงรุก

ร่วมมือและสนับสนุนหน่วยงานต่างๆ ในการเตรียมความพร้อมเข้าสู่การเป็นประชาคมอาเซียน

บูรณาการแผนดำเนินงานกับหน่วยงานต่างๆ ทั้งทางการเมืองและ

การสร้างและขยายโอกาสทางการค้า

๑.พัฒนาแหล่งน้ำเพื่อการเกษตร จัดระบบการบริหารจัดการลุ่มน้ำแบบบูรณาการและสร้างความเป็นเอกภาพในกลไกการบริหารจัดการน้ำ  
๒.พัฒนาและบำรุงรักษาโครงสร้างพื้นฐานให้ได้มาตรฐานความปลอดภัยความมั่นคงและการใช้ประโยชน์เพิ่มขึ้น

๑.พัฒนาเด็กให้มีความรู้คุณธรรมจริยธรรมโดยให้ความสำคัญการสร้างสภาพแวดล้อมที่เหมาะสม ครอบคลุมวถุน ปลูกฝังความรู้ให้ทันต่อการเปลี่ยนแปลงทางเศรษฐกิจและสังคม  
๒.สร้างโอกาสการเรียนรู้ตลอดชีวิต ด้วยระบบและวิธีการที่หลากหลาย  
๓.ส่งเสริมกระบวนการเรียนรู้ การประยุกต์ใช้ปรัชญาของเศรษฐกิจพอเพียง เช่น การทำเกษตรตามแนวทฤษฎีใหม่ สร้างความมั่นคงทางอาหารและการดำรงชีวิตในระดับครัวเรือน  
๔.ส่งเสริมการรวมกลุ่มของเกษตรกร เพื่อให้เกิดแนวทางในการนำไปสู่ขบวนการวิสาหกิจชุมชน  
๕.เสริมสร้างประชาชนให้แข็งแรง ไร้โรค ไร้ เลิกพฤติกรรมกลุ่มเสี่ยงต่อสุขภาพ ส่งเสริมการออกกำลังกายและดูแลสุขภาพตนเอง  
๖.พัฒนา ถ่ายทอดและคุ้มครองภูมิปัญญาการแพทย์แผนไทย การแพทย์พื้นบ้าน การแพทย์ทางเลือก และสมุนไพร  
๗.การส่งเสริมสุขภาพ การป้องกันโรคอุบัติใหม่  
๘.พัฒนาระบบการแพทย์ฉุกเฉินการรักษาและฟื้นฟูผู้บาดเจ็บ

๑.สร้างองค์ความรู้และเผยแพร่เทคโนโลยีในการฟื้นฟู บำรุงดิน รวมทั้งพัฒนาเครือข่ายเกษตรกรอาสาสมัคร  
๒.ส่งเสริมการผลิตและการใช้ปุ๋ยชีวภาพและปุ๋ยอินทรีย์  
๓.เพิ่มปริมาณน้ำต้นทุนด้วยการพัฒนาและปรับปรุงพื้นที่แหล่งน้ำ และวางระบบกระจายน้ำให้ทั่วถึงและเป็นธรรม รวมทั้งการพัฒนาพื้นที่ชุ่มน้ำบึงและบึงบัว  
๔.สร้างจิตสำนึกและเผยแพร่ความรู้ความเข้าใจเกี่ยวกับการใช้น้ำอย่างประหยัดและมีประสิทธิภาพ  
๕.เพิ่มความรู้และพื้นที่ป่า  
๖.จัดทำแนวเขตป่าอนุรักษ์ที่ชัดเจนและป้องกันรักษาป่าเชิงรุก  
๗.ให้ชุมชนมีส่วนร่วมในการดูแลรักษาและจัดการทรัพยากรธรรมชาติและสิ่งแวดล้อม

๑.จัดระบบป้องกันและระงับเหตุอันเกิดจากภัยธรรมชาติอย่างมีประสิทธิภาพ  
๒.ส่งเสริมสนับสนุนให้ อปพร. ได้รับบริการทบทวนทักษะในการปฏิบัติงานอย่างสม่ำเสมอ  
๓.จัดให้มีเครื่องมือเครื่องใช้อุปกรณ์ที่จำเป็นในการป้องกันและระงับภัย  
๔.จัดทำแผนปฏิบัติการช่วยเหลือผู้ประสบภัยและการฟื้นฟูพื้นที่ประสบภัย  
๕.สร้างเครือข่ายการประสานงานในระดับท้องถิ่นในการช่วยเหลือเยียวยาผู้ประสบภัย  
๖.ดำเนินการแก้ไขปัญหาคอขวดและช่วยเหลือผู้ประสบภัยเร่งด่วนผ่านบริหารจัดการน้ำเป็นระบบเชื่อมโยงในทุกระดับ และแจกจ่ายน้ำทั่วถึงครอบคลุมทุกพื้นที่เน้นให้ประชาชนมีน้ำอุปโภคบริโภคเพียงพอตลอดช่วงหน้าแล้ง  
๗.ส่งเสริมกระบวนการมีส่วนร่วมของชุมชนควบคู่ไปกับมาตรการทางกฎหมายและป่าต้นน้ำผู้ดูแลรับผิดชอบให้สามารถกลับไปใช้ชีวิตในสังคมได้อย่างปกติสุข  
๘.สร้างสภาพแวดล้อมที่ปลอดภัย ปลอดภัย และปลอดภัยชุมชน  
๙.รณรงค์ให้ประชาชนใช้พลังงานชุมชนในหมู่บ้านและชุมชนยั่งยืนลด

๑.รักษาวิทยาการเงินการคลัง โดยบริหารการจัดเก็บภาษีรายได้ ภาษีเงินได้ ภาษีเงินได้บุคคลธรรมดาให้มีประสิทธิภาพ โปร่งใสและเป็นธรรม  
๒.พัฒนาคนให้มีความรู้คู่คุณธรรม จริยธรรมและจิตสำนึกสาธารณะ เพื่อให้คนมีศักยภาพและความสามารถในการแข่งขัน  
๓.พัฒนาระบบโครงสร้างและระบบการบริหารงานใหม่ที่มีความยืดหยุ่นคล่องตัวสูง มุ่งเน้นการจัดการความรู้และพัฒนาส่วนราชการและหน่วยงานของรัฐให้เป็นองค์กรแห่งการเรียนรู้  
๔.การพัฒนาปรับตัวสู่เวทีที่เปลี่ยนแปลงของเทคโนโลยีสมัยใหม่ร่วมทั้งมีค่านิยมและพฤติกรรมที่เหมาะสม  
๕.ปรับโครงสร้างราชการและนำเทคโนโลยีสารสนเทศมาใช้ในการวางแผนและตัดสินใจให้มีประสิทธิภาพ

๑.การพัฒนาองค์กรและบุคลากรเข้าสู่ประชาคมอาเซียน  
๒.พัฒนาระบบสนับสนุนการเพิ่มขีดความสามารถในการแข่งขัน โดยการพัฒนทักษะและความรู้ของบุคลากร

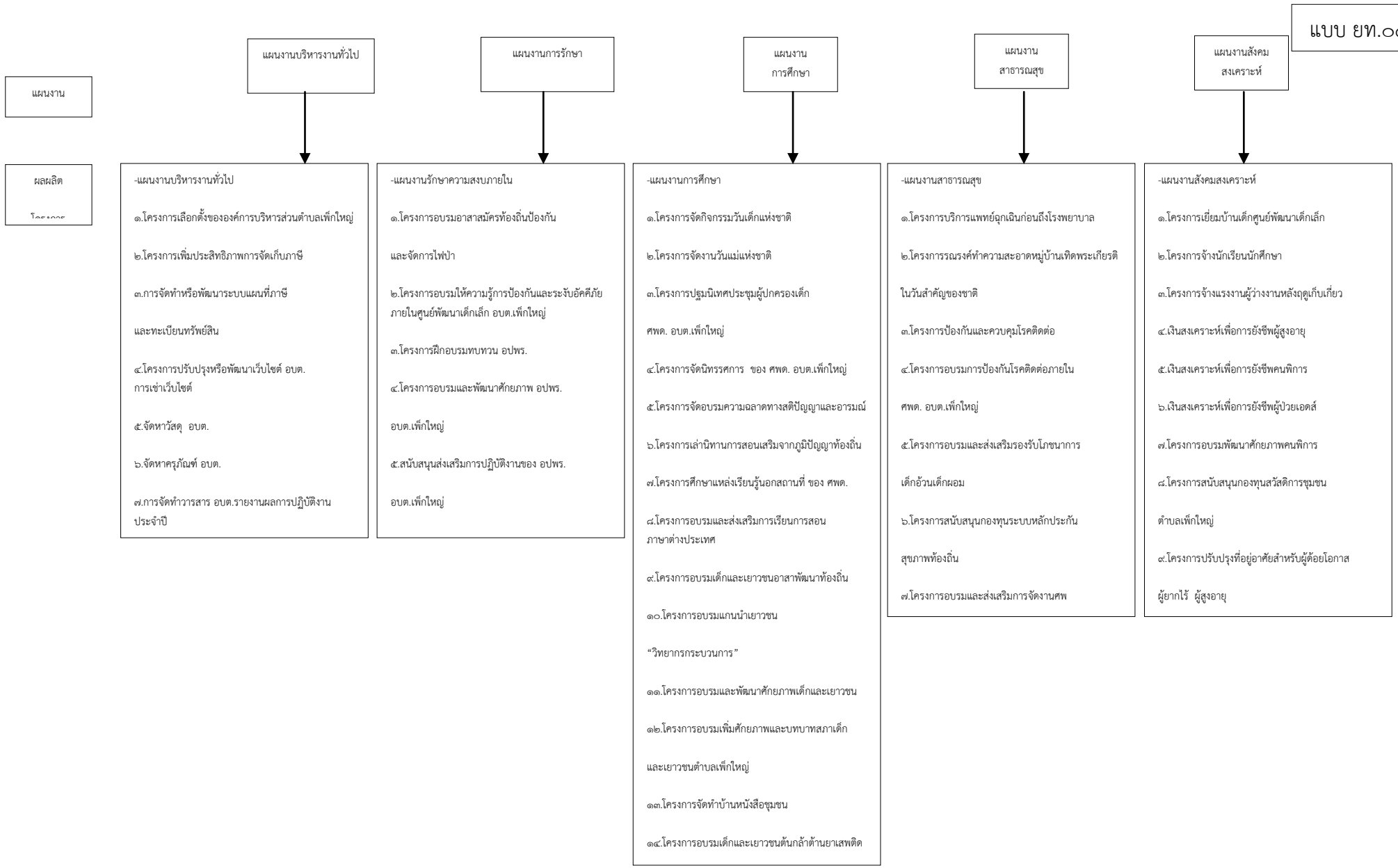

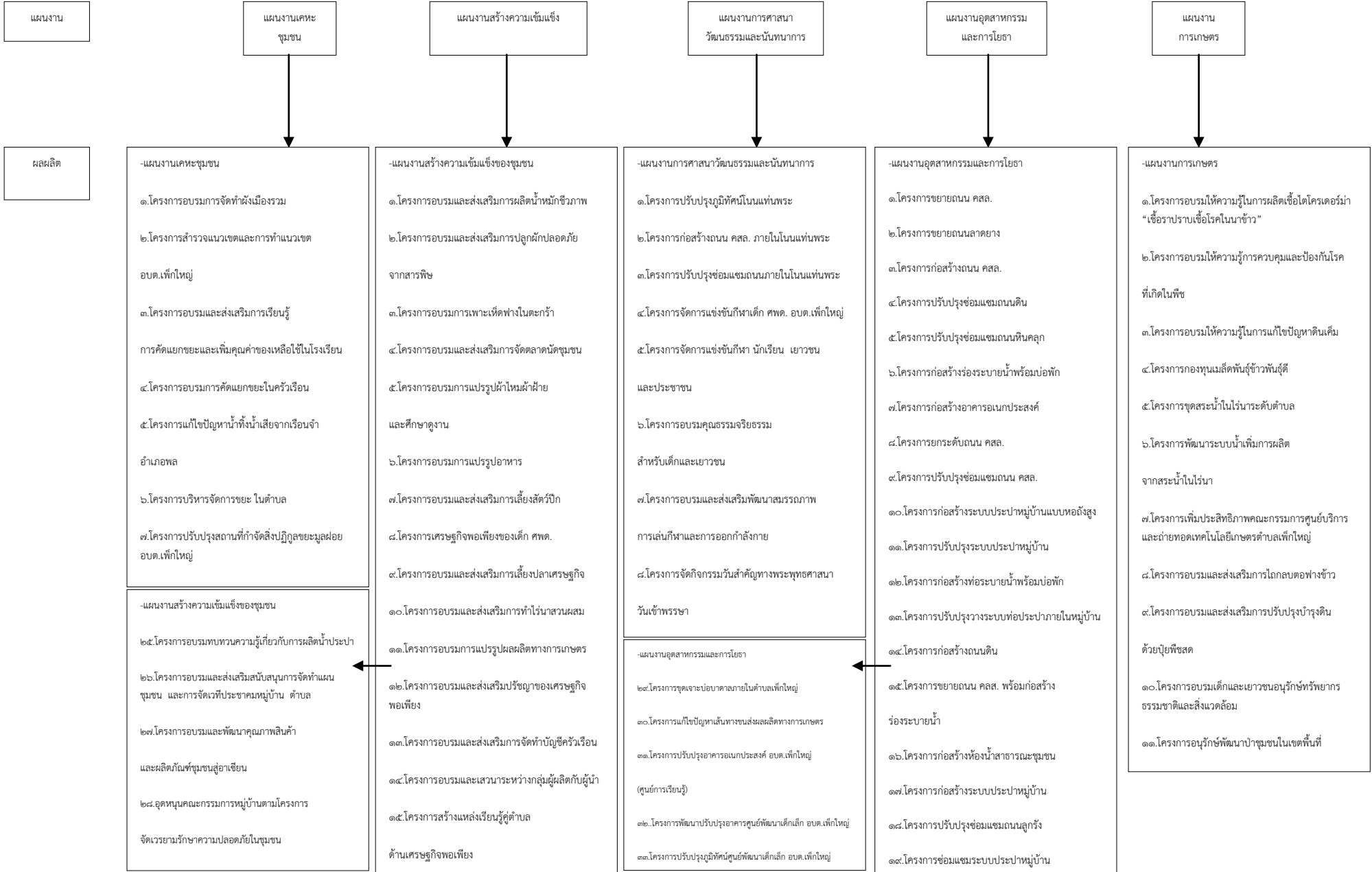

๓.๔ แผนผังยุทธศาสตร์ (strategic map)

แบบ ยท.๐๒

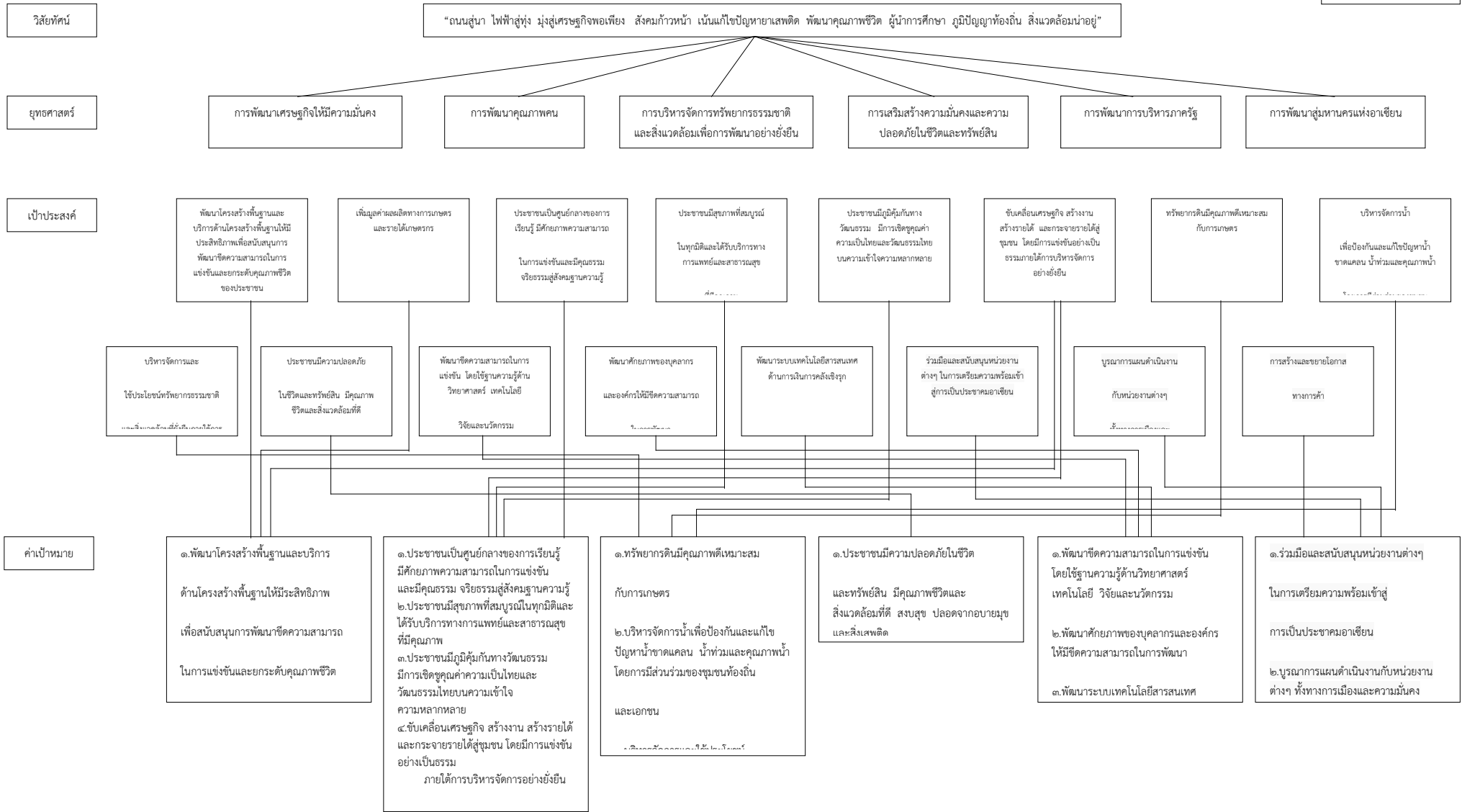

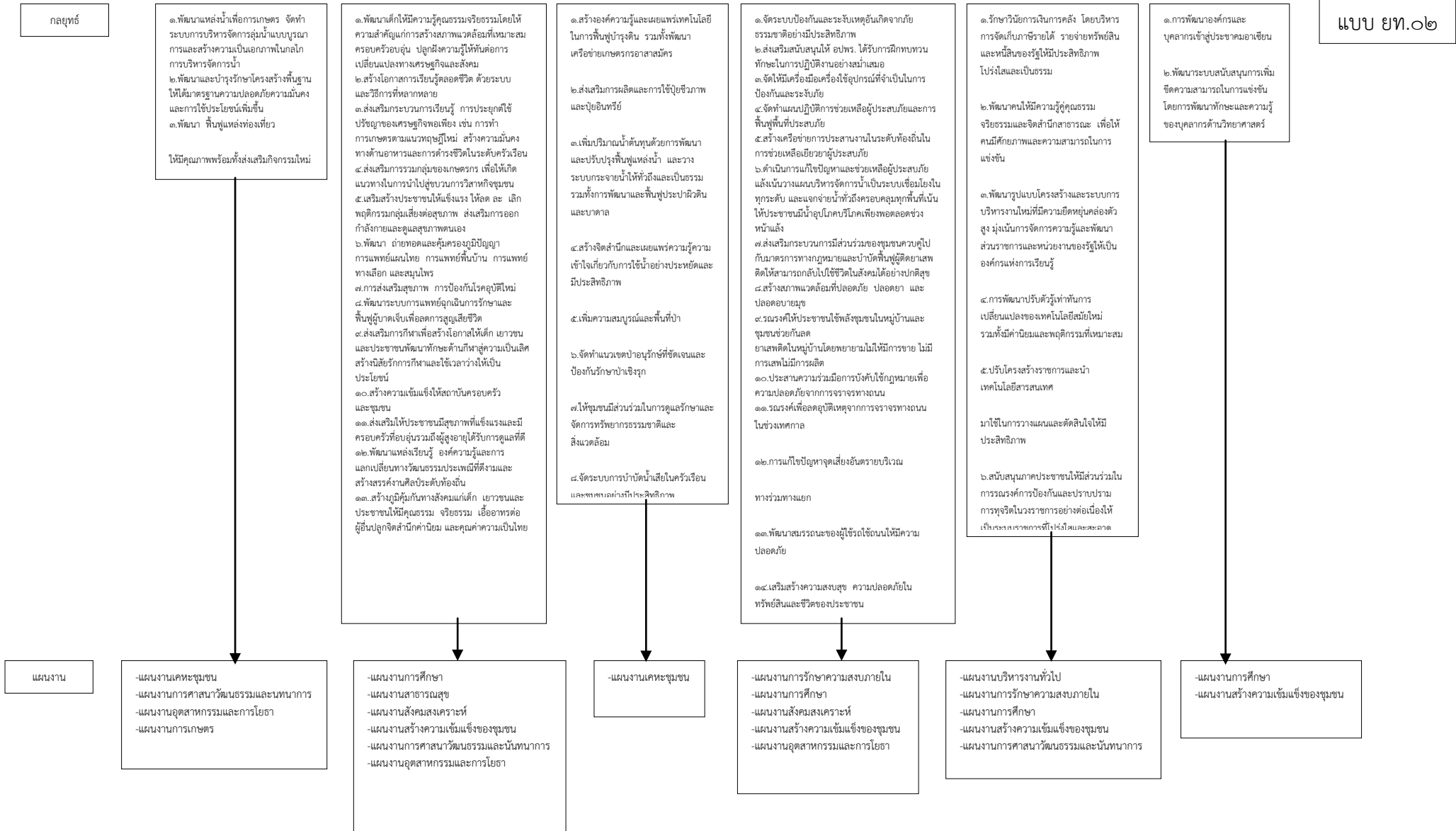

## ๓.๕ รายละเอียดยุทธศาสตร์

แบบ ยท.๐๓

ความเชื่อมโยงกับยุทธศาสตร์จังหวัด	ยุทธศาสตร์ อปท.ในเขตจังหวัด	ยุทธศาสตร์ อปท.	เป้าประสงค์	ตัวชี้วัดผลผลิต/โครงการ	ค่าเป้าหมาย				ความก้าวหน้าของเป้าหมาย	กลยุทธ์	ผลผลิต/โครงการ	หน่วยงานรับผิดชอบหลัก	หน่วยสนับสนุน
					๒๕๖๑	๒๕๖๒	๒๕๖๓	๒๕๖๔					
๑.การพัฒนาเศรษฐกิจให้มีความมั่นคงและมีความสามารถทางการแข่งขัน	๑.การพัฒนาเมืองและชุมชน ๒.การพัฒนาโครงสร้างพื้นฐาน ๕.การพัฒนาการเกษตรยั่งยืน	๑.การพัฒนาเศรษฐกิจให้มีความมั่นคงและมีความสามารถทางการแข่งขัน	๑.พัฒนาโครงสร้างพื้นฐานและบริการด้านโครงสร้างพื้นฐานให้มีประสิทธิภาพเพื่อสนับสนุนการพัฒนาขีดความสามารถในการแข่งขันและยกระดับคุณภาพชีวิตของประชาชน ๒.เพิ่มมูลค่าผลผลิตทางการเกษตรและรายได้เกษตรกร	๑.จำนวนโครงการก่อสร้างและปรับปรุงถนน ๒.จำนวนจุดที่ขยายเขตไฟฟ้าครัวเรือนและไฟสว่างสาธารณะ ๓.จำนวนแหล่งน้ำที่มีการพัฒนาระบบประปาและปรับปรุงระบบประปา					๑.พัฒนาแหล่งน้ำเพื่อการเกษตร จัดทำระบบการบริหารจัดการลุ่มน้ำแบบบูรณาการและสร้างความเป็นเอกภาพในกลไกการบริหารจัดการน้ำ ๒.พัฒนาและบำรุงรักษาโครงสร้างพื้นฐานให้ได้มาตรฐานความปลอดภัยความมั่นคงและการใช้ประโยชน์เพิ่มขึ้น ๓.พัฒนา พื้นฟูแหล่งท่องเที่ยว ให้มีคุณภาพพร้อมทั้งส่งเสริมกิจกรรมใหม่	๑.โครงการอบรมการจัดทำผังเมืองรวม ๒.โครงการสำรวจแนวเขตและการทำแนวเขต อบต.เพ็กใหญ่ ๓.โครงการปรับปรุงภูมิทัศน์ในแนวถนน ๔.โครงการก่อสร้างถนน คลส. ภายในในแนวถนนพระ ๕.โครงการปรับปรุงซ่อมแซมถนนภายในในแนวถนนพระ ๖.โครงการขยายถนน คลส. ๗.โครงการขยายถนนลาดยาง ๘.โครงการก่อสร้างถนน คลส. ๙.โครงการปรับปรุงซ่อมแซมถนนดิน ๑๐.โครงการปรับปรุงซ่อมแซมถนนหินคลุก ๑๑.โครงการก่อสร้างร่องระบายน้ำพร้อมบ่อพัก ๑๒.โครงการก่อสร้างอาคารอนุประสงค์ ๑๓.โครงการยกระดับถนน คลส. ๑๔.โครงการปรับปรุงซ่อมแซมถนน คลส. ๑๕.โครงการก่อสร้างระบบประปาหมู่บ้านแบบท่อถึงสูง ๑๖.โครงการปรับปรุงระบบประปาหมู่บ้าน ๑๗.โครงการก่อสร้างระบบน้ำพร้อมบ่อพัก ๑๘.โครงการปรับปรุงวางระบบท่อประปาภายในหมู่บ้าน ๑๙.โครงการก่อสร้างถนนดิน ๒๐.โครงการขยายถนน คลส. พร้อมก่อสร้างร่องระบายน้ำ ๒๑.โครงการก่อสร้างห้องน้ำสาธารณะชุมชน ๒๒.โครงการก่อสร้างระบบประปาหมู่บ้าน ๒๓.โครงการปรับปรุงซ่อมแซมถนนลูกรัง ๒๔.โครงการซ่อมแซมระบบประปาหมู่บ้าน ๒๕.โครงการก่อสร้างอาคารตลาดนัดชุมชน ๒๖.โครงการขยายถนนดิน ๒๗.โครงการจ้างเหมาขนย้ายติดตั้งท่อส่งน้ำ PVC พร้อมติดตั้งเครื่องสูบน้ำระยะไกล ๒๘.โครงการปรับปรุงอาคารอนุประสงค์ที่ทำการ อบต.เพ็กใหญ่ ๒๙.โครงการก่อสร้างห้องน้ำสำหรับคนพิการ อบต.เพ็กใหญ่ ๓๐.โครงการก่อสร้างถนน คลส.ภายในที่ทำการ อบต.เพ็กใหญ่ ๓๑.โครงการก่อสร้างลาน คลส. อนุประสงค์ภายในที่ทำการ อบต.เพ็กใหญ่ ๓๒.โครงการปรับปรุงซ่อมแซมระบบประปาหมู่บ้านภายในที่ทำการ อบต.เพ็กใหญ่ ๓๓.โครงการก่อสร้างโรงจอดรถ อบต.เพ็กใหญ่พร้อมลานอนุประสงค์ ๓๔.โครงการชุดเจาะบ่อบาดาลภายในตำบลเพ็กใหญ่ ๓๕.โครงการแก้ไขปัญหาเส้นทางขนส่งผลผลิตทางการเกษตร			



ความเชื่อมโยงกับยุทธศาสตร์ จังหวัด	ยุทธศาสตร์ อปท.ในเขตจังหวัด	ยุทธศาสตร์ อปท.	เป้าประสงค์	ตัวชี้วัดผลผลิต/โครงการ	ค่าเป้าหมาย				ความก้าวหน้าของ เป้าหมาย	กลยุทธ์	ผลผลิต/โครงการ	หน่วยงาน รับผิดชอบหลัก	หน่วย สนับสนุน
					๒๕๖๑	๒๕๖๒	๒๕๖๓	๒๕๖๔					
											๓๖.โครงการขยายเขตไฟฟ้าครัวเรือน ๓๗.โครงการขยายเขตประปาภูมิภาค ๓๘.โครงการปรับปรุงระบบไฟฟ้าแรงสูงและหม้อแปลง อบต.เพ็็กใหญ่ ๓๙.โครงการปรับปรุงระบบไฟฟ้าภายในสำนักงาน อบต.เพ็็กใหญ่ ๔๐.โครงการขยายเขตไฟฟ้าแรงต่ำ และไฟฟ้าแสงสว่าง สาธารณะ ๔๑.โครงการขยายเขตไฟฟ้าการเกษตร ๔๒.โครงการก่อสร้างการจัดทำวางระบบระดับตำบล ๔๓.โครงการก่อสร้างสถานีสูบน้ำ ๔๔.โครงการขุดลอกสระน้ำสาธารณะภายในหมู่บ้าน ๔๕.โครงการก่อสร้างฝายกั้นน้ำ มข ๔๖.โครงการขุดลอกลำห้วย ๔๗.โครงการจ้างเหมาวางท่อส่งน้ำดิบ ๔๘.โครงการปรับปรุงซ่อมแซมฝายกั้นน้ำ มข ๔๙.โครงการก่อสร้างท่อเหลี่ยม คสล. ๕๐.โครงการจ้างเหมาวางท่อระบายน้ำพร้อมบ่อพัก		

ความเชื่อมโยงกับยุทธศาสตร์จังหวัด	ยุทธศาสตร์ อปท.ในเขตจังหวัด	ยุทธศาสตร์ อปท. และสังคมที่มีคุณภาพ	เป้าประสงค์	ตัวชี้วัดผลผลิต/โครงการ	ค่าเป้าหมาย				ความก้าวหน้าของเป้าหมาย	กลยุทธ์	ผลผลิต/โครงการ	หน่วยงานรับผิดชอบหลัก	หน่วยสนับสนุน	
					๒๕๖๑	๒๕๖๒	๒๕๖๓	๒๕๖๔						
๒.การพัฒนาคุณภาพคนและสังคมที่มีคุณภาพ	๓.การพัฒนาการศึกษาและศักยภาพพลเมือง ๓.การเสริมสร้างทุนทางสังคมให้เข้มแข็งและพัฒนาเศรษฐกิจชุมชนเพื่อการแข่งขัน ภายได้หลักปรัชญาเศรษฐกิจพอเพียง	๒.การพัฒนาคุณภาพคนและสังคมที่มีคุณภาพ	๑.ประชาชนเป็นศูนย์กลางของการเรียนรู้มีศักยภาพความสามารถในการแข่งขันและมีคุณธรรม จริยธรรมสู่สังคมฐานความรู้ ๒.ประชาชนมีสุขภาพที่สมบูรณ์ในทุกมิติและได้รับการทางการแพทย์และสาธารณสุขที่มีคุณภาพ ๓.ประชาชนมีภูมิคุ้มกันทางวัฒนธรรม มีการเชิดชูคุณค่าความเป็นไทยและวัฒนธรรมไทยบนความเข้าใจความหลากหลาย ๔.ขับเคลื่อนเศรษฐกิจ สร้างงานสร้างรายได้ และกระจายรายได้สู่ชุมชน โดยมีการแข่งขันอย่างเป็นธรรม ภายได้การบริหารจัดการอย่างยั่งยืน	๑.จำนวนเด็กนักเรียนที่ได้รับการส่งเสริมและสนับสนุนด้านการศึกษา ๒.จำนวนผู้ด้อยโอกาสทางสังคมที่ได้รับการช่วยเหลือ ๓.จำนวนกิจกรรมทางศาสนา ๔.อัตราการเจ็บป่วยลดลง ๕.จำนวนกลุ่มอาชีพที่ได้รับการส่งเสริมสนับสนุน ๖.อัตราการเพิ่มขึ้นของรายได้ประชาชน ๗.อัตราการขยายตัวของเศรษฐกิจดีขึ้น						๑.พัฒนาเด็กให้มีความรู้คุณธรรมจริยธรรม โดยให้ความสำคัญแก่การสร้างภาพแวดล้อมที่เหมาะสม ครอบครัวอบอุ่น ปลูกฝังความรู้ให้ทันต่อการเปลี่ยนแปลงทางเศรษฐกิจและสังคม ๒.สร้างโอกาสการเรียนรู้ตลอดชีวิตด้วยระบบและวิธีการที่หลากหลาย ๓.ส่งเสริมกระบวนการเรียนรู้ การประยุกต์ใช้ปรัชญาของเศรษฐกิจพอเพียง เช่น การทำกาเกษตรตามแนวทฤษฎีใหม่ สร้างความมั่นคงทางด้านอาหารและการดำรงชีวิตในระดับครัวเรือน ๔.ส่งเสริมการรวมกลุ่มของเกษตรกร เพื่อให้เกิดแนวทางในการนำไปสู่ชุมชนการวิสาหกิจชุมชน ๕.เสริมสร้างประชาชนให้แข็งแรง ปลอดภัย พหุศรัทธากลุ่มเสี่ยงต่อสุขภาพ ส่งเสริมการออกกำลังกายและดูแลสุขภาพตนเอง ๖.พัฒนา ถ่ายทอด และคุ้มครองมิใช่ปัญหาการแพทย์แผนไทย การแพทย์พื้นบ้าน การแพทย์ทางเลือก และสมุนไพร ๗.การส่งเสริมสุขภาพ การป้องกันโรคอุบัติใหม่ ๘.พัฒนาระบบการแพทย์ฉุกเฉินการรักษาระดับปฐมพยาบาลเพื่อลดการสูญเสียชีวิต ๙.ส่งเสริมการกีฬาเพื่อสร้างโอกาสให้เด็กเยาวชนและประชาชนพัฒนากายและด้านกีฬาสู่ความเป็นเลิศ สร้างนิสัยรักการกีฬาและใช้เวลาว่างให้เป็นประโยชน์ ๑๐.สร้างความเข้มแข็งให้สถาบันครอบครัวและชุมชน ๑๑.ส่งเสริมให้ประชาชนมีสุขภาพที่แข็งแรง และมีครอบครัวที่อบอุ่นรวมถึงผู้สูงอายุได้รับการดูแลที่ดี ๑๒.พัฒนาแหล่งเรียนรู้ องค์กรความรู้และการแลกเปลี่ยนทางวัฒนธรรมประเพณีที่ดีงาม และสร้างสรรค์งานศิลปะระดับท้องถิ่น ๑๓.สร้างภูมิคุ้มกันทางสังคมแก่เด็กเยาวชนและประชาชนให้มีคุณธรรม จริยธรรม เอื้ออาทรต่อผู้อื่นปลูกจิตสำนึก ค่านิยม และคุณค่าความเป็นไทย	๑.พัฒนาเด็กให้มีความรู้คุณธรรมจริยธรรม โดยให้ความสำคัญแก่การสร้างภาพแวดล้อมที่เหมาะสม ครอบครัวอบอุ่น ปลูกฝังความรู้ให้ทันต่อการเปลี่ยนแปลงทางเศรษฐกิจและสังคม ๒.สร้างโอกาสการเรียนรู้ตลอดชีวิตด้วยระบบและวิธีการที่หลากหลาย ๓.ส่งเสริมกระบวนการเรียนรู้ การประยุกต์ใช้ปรัชญาของเศรษฐกิจพอเพียง เช่น การทำกาเกษตรตามแนวทฤษฎีใหม่ สร้างความมั่นคงทางด้านอาหารและการดำรงชีวิตในระดับครัวเรือน ๔.ส่งเสริมการรวมกลุ่มของเกษตรกร เพื่อให้เกิดแนวทางในการนำไปสู่ชุมชนการวิสาหกิจชุมชน ๕.เสริมสร้างประชาชนให้แข็งแรง ปลอดภัย พหุศรัทธากลุ่มเสี่ยงต่อสุขภาพ ส่งเสริมการออกกำลังกายและดูแลสุขภาพตนเอง ๖.พัฒนา ถ่ายทอด และคุ้มครองมิใช่ปัญหาการแพทย์แผนไทย การแพทย์พื้นบ้าน การแพทย์ทางเลือก และสมุนไพร ๗.การส่งเสริมสุขภาพ การป้องกันโรคอุบัติใหม่ ๘.พัฒนาระบบการแพทย์ฉุกเฉินการรักษาระดับปฐมพยาบาลเพื่อลดการสูญเสียชีวิต ๙.ส่งเสริมการกีฬาเพื่อสร้างโอกาสให้เด็กเยาวชนและประชาชนพัฒนากายและด้านกีฬาสู่ความเป็นเลิศ สร้างนิสัยรักการกีฬาและใช้เวลาว่างให้เป็นประโยชน์ ๑๐.สร้างความเข้มแข็งให้สถาบันครอบครัวและชุมชน ๑๑.ส่งเสริมให้ประชาชนมีสุขภาพที่แข็งแรง และมีครอบครัวที่อบอุ่นรวมถึงผู้สูงอายุได้รับการดูแลที่ดี ๑๒.พัฒนาแหล่งเรียนรู้ องค์กรความรู้และการแลกเปลี่ยนทางวัฒนธรรมประเพณีที่ดีงาม และสร้างสรรค์งานศิลปะระดับท้องถิ่น ๑๓.สร้างภูมิคุ้มกันทางสังคมแก่เด็กเยาวชนและประชาชนให้มีคุณธรรม จริยธรรม เอื้ออาทรต่อผู้อื่นปลูกจิตสำนึก ค่านิยม และคุณค่าความเป็นไทย	๑.โครงการจัดกิจกรรมวันเด็กแห่งชาติ ๒.โครงการจัดงานวันแม่แห่งชาติ ๓.โครงการปฐมนิเทศประชุมผู้ปกครองเด็ก ศพด. อบต.เพ็ญใหญ่ ๔.โครงการจัดนิทรรศการ ของ ศพด. อบต.เพ็ญใหญ่ ๕.โครงการจัดอบรมความฉลาดทางสติปัญญาและอารมณ์ ๖.โครงการเล่นกีฬาและเล่นกีฬาเพื่อป้องกัน ๗.โครงการศึกษาแหล่งเรียนรู้นอกสถานที่ ของ ศพด. ๘.โครงการอบรมและส่งเสริมการเรียนรู้การอ่านภาษาต่างประเทศ ๙.โครงการอบรมเด็กและเยาวชนอาสาพัฒนาท้องถิ่น ๑๐.โครงการอบรมแกนนำเยาวชน “วิทยากรกระบวนการ” ๑๑.โครงการอบรมและพัฒนาศักยภาพเด็กและเยาวชน ๑๒.โครงการอบรมเพิ่มศักยภาพและบทบาทสภาเด็กและเยาวชนตำบลเพ็ญใหญ่ ๑๓.โครงการจัดทำบ้านหนังสือชุมชน ๑๔.โครงการบริการแพทย์ฉุกเฉินก่อนถึงโรงพยาบาล ๑๕.โครงการรณรงค์ทำความสะอาดหมู่บ้านเขตพระเกษียติในวันสำคัญของชาติ ๑๖.โครงการป้องกันและควบคุมโรคติดต่อ ๑๗.โครงการอบรมการป้องกันโรคติดต่อภายใน ศพด. อบต.เพ็ญใหญ่ ๑๘.โครงการอบรมและส่งเสริมรองรับโภชนาการเด็กอ้วนเด็กผอม ๑๙.โครงการสนับสนุนของทุนระบบหลักประกันสุขภาพท้องถิ่น ๒๐.โครงการอบรมและส่งเสริมการจัดงานศพงานบุญปลอดเหล้า ๒๑.โครงการฝึกอบรมทบทวนทีมกู้ชีพกู้ภัย อบต.เพ็ญใหญ่ ๒๒.โครงการจัดซื้อรถกู้ชีพกู้ภัย อบต.เพ็ญใหญ่ ๒๓.โครงการเยี่ยมบ้านเด็กศูนย์พัฒนาเด็กเล็ก ๒๔.โครงการจ้างนักเรียนนักศึกษา ๒๕.โครงการจ้างแรงงานผู้ว่างงานหลังฤดูเก็บเกี่ยว ๒๖.เงินสงเคราะห์เพื่อการยืมชีพผู้สูงอายุ ๒๗.เงินสงเคราะห์เพื่อการยืมชีพคนพิการ ๒๘.เงินสงเคราะห์เพื่อการยืมชีพผู้ป่วยอดส์ ๒๙.โครงการอบรมพัฒนาศักยภาพคนพิการ ๓๐.โครงการสนับสนุนกองทุนสวัสดิการชุมชนตำบลเพ็ญใหญ่ ๓๑.โครงการปรับปรุงที่อยู่อาศัยสำหรับผู้ด้อยโอกาสผู้ยากไร้ ผู้สูงอายุ ๓๒.โครงการช่วยเหลือเด็กด้อยโอกาสในเขตพื้นที่ตำบลเพ็ญใหญ่ ๓๓.โครงการส่งเสริมสนับสนุนกิจกรรมศูนย์ยุติธรรมชุมชนตำบลเพ็ญใหญ่ ๓๔.โครงการอบรมและส่งเสริมการผลิตน้ำมันชีวภาพ ๓๕.โครงการอบรมและส่งเสริมการปลูกผักปลอดภัยจากสารพิษ		

ความเชื่อมโยงกับยุทธศาสตร์จังหวัด	ยุทธศาสตร์ อปท.ในเขตจังหวัด	ยุทธศาสตร์ อปท.	เป้าประสงค์	ตัวชี้วัดผลผลิต/โครงการ	ค่าเป้าหมาย				ความก้าวหน้าของเป้าหมาย	กลยุทธ์	ผลผลิต/โครงการ	หน่วยงานรับผิดชอบหลัก	หน่วยสนับสนุน
					๒๕๖๑	๒๕๖๒	๒๕๖๓	๒๕๖๔					
											๓๖.โครงการอบรมการเพาะเห็ดฟางในตะกร้า ๓๗.โครงการอบรมและส่งเสริมการจัดตลาดนัดชุมชน ๓๘.โครงการอบรมการแปรรูปผ้าไหมผ้าฝ้ายและศึกษาดูงาน ๓๙.โครงการอบรมการแปรรูปอาหาร ๔๐.โครงการอบรมและส่งเสริมเลี้ยงสัตว์ปีก ๔๑.โครงการเศรษฐกิจพอเพียงของเด็ก ศพต. ๔๒.โครงการอบรมและส่งเสริมการเลี้ยงปลาเศรษฐกิจ ๔๓.โครงการอบรมและส่งเสริมการทำไร่นาสวนผสม ๔๔.โครงการอบรมการแปรรูปผลผลิตทางการเกษตร ๔๕.โครงการอบรมและส่งเสริมปรัชญาของเศรษฐกิจพอเพียง ๔๖.โครงการอบรมและส่งเสริมการจัดทำบัญชีครัวเรือน ๔๗.โครงการอบรมและเสวนาระหว่างกลุ่มผู้ผลิตกับผู้ค้า ๔๘.โครงการสร้างแหล่งเรียนรู้ผู้ค้าด้านเศรษฐกิจพอเพียง ๔๙.โครงการอบรมและส่งเสริมบทบาทของผู้สูงอายุ ๕๐.โครงการอบรมพัฒนาศักยภาพสตรีและศึกษาดูงาน ๕๑.โครงการจัดการแข่งขันกีฬาเด็ก ศพต. อบต.เพ็กใหญ่ ๕๒.โครงการจัดการแข่งขันกีฬา นน้ำเวียน เขาวงและประชาชน ๕๓.โครงการอบรมคุณธรรมจริยธรรมสำหรับเด็กและเยาวชน ๕๔.โครงการอบรมและส่งเสริมพัฒนาสมรรถภาพการเล่นกีฬาและการออกกำลังกาย ๕๕.โครงการจัดกิจกรรมวันสำคัญทางพระพุทธศาสนา วันเข้าพรรษา ๕๖.โครงการจัดงานประเพณีบุญหึ่งไฟสงกรานต์เจ้าพ่อสิบกักร์ วันวิสาขบูชา ๕๗.โครงการจัดกิจกรรมสืบสานประเพณีสำคัญ ๕๘.โครงการจัดกิจกรรมรดน้ำเข้าพรรษา ๕๙.โครงการอบรมแกนนำเยาวชนต้นแบบเผยแพร่พระพุทธศาสนาและศาสนพิธี ๖๐.โครงการปรับปรุงอาคารอนุบาลประสงค์ อบต.เพ็กใหญ่ (ศูนย์การเรียนรู้) ๖๑.โครงการพัฒนาปรับปรุงอาคารศูนย์พัฒนาเด็กเล็ก อบต.เพ็กใหญ่ ๖๒.โครงการปรับปรุงภูมิทัศน์ศูนย์พัฒนาเด็กเล็ก อบต.เพ็กใหญ่ ๖๓.โครงการก่อสร้างสุขศาลาภายในหมู่บ้าน ๖๔.โครงการก่อสร้างลานกีฬาหมู่บ้าน ๖๕.โครงการก่อสร้างสนามกีฬา ๖๖.โครงการอาหารกลางวัน ๖๗.โครงการอาหารเสริม (นม) ๖๘.อุดหนุนศูนย์พัฒนาคุณภาพการศึกษาที่ ๑ เพ็กใหญ่ลดนมคอม ตามโครงการเข้าค่ายพักแรมแบบบูรณาการลูกเสือ-เนตรนารี สามัญ ๖๙.อุดหนุนโรงเรียนประถมศึกษาในเขตตำบลเพ็กใหญ่ตามโครงการค่ายวิชาการบูรณาการ ๘ กลุ่มสาระ ระดับชั้นประถมศึกษาปีที่ ๖		

ความเชื่อมโยงกับยุทธศาสตร์ จังหวัด	ยุทธศาสตร์ อปท.ในเขตจังหวัด	ยุทธศาสตร์ อปท.	เป้าประสงค์	ตัวชี้วัดผลผลิต/โครงการ	ค่าเป้าหมาย				ความก้าวหน้าของ เป้าหมาย	กลยุทธ์	ผลผลิต/โครงการ	หน่วยงาน รับผิดชอบหลัก	หน่วย สนับสนุน
					๒๕๖๑	๒๕๖๒	๒๕๖๓	๒๕๖๔					
											๗๐.อุดหนุนโรงเรียนประถมศึกษาในเขตตำบลเทึกใหญ่ ตามโครงการจัดการแข่งขันกีฬานักเรียน ๗๑.อุดหนุนโรงเรียนประถมศึกษาในเขตตำบลเทึกใหญ่ ตามโครงการส่งเสริมดนตรีและนาฏศิลป์ไทยที่บ้าน ๗๒.อุดหนุนคณะกรรมการ อสม.ประจำหมู่บ้าน ๗๓.อุดหนุนโรงเรียนประถมศึกษาในเขตตำบลเทึกใหญ่ ตามโครงการจัดทำระบบผลิตน้ำสะอาดสำหรับเด็กนักเรียน ๗๔.อุดหนุนที่ทำการปกครอง อ.พล ตามโครงการ ร่วมใจต้านภัยเอดส์เฉลิมพระเกียรติ ๗๕.อุดหนุนที่ทำการปกครอง อ.พล ตามโครงการ กิจกรรมกาชาดอำเภอพล		

ความเชื่อมโยงกับยุทธศาสตร์จังหวัด	ยุทธศาสตร์ อปท.ในเขตจังหวัด	ยุทธศาสตร์ อปท.	เป้าประสงค์	ตัวชี้วัดผลผลิต/โครงการ	คำเป้าหมาย				ความก้าวหน้าของเป้าหมาย	กลยุทธ์	ผลผลิต/โครงการ	หน่วยงานรับผิดชอบหลัก	หน่วยสนับสนุน
					๒๕๖๑	๒๕๖๒	๒๕๖๓	๒๕๖๔					
๓.การบริหารจัดการทรัพยากรธรรมชาติสิ่งแวดล้อมเพื่อพัฒนาอย่างยั่งยืน	๔.การบริหารจัดการทรัพยากรธรรมชาติและสิ่งแวดล้อมเพื่อพัฒนาอย่างยั่งยืน ๖.การเสริมสร้างสุขภาพ	๓.การบริหารจัดการทรัพยากรธรรมชาติและสิ่งแวดล้อมเพื่อพัฒนาอย่างยั่งยืน	๑.ทรัพยากรดินมีคุณภาพดีเหมาะสมกับการเกษตร ๒.บริหารจัดการน้ำเพื่อป้องกันและแก้ไขปัญหาน้ำขาดแคลน น้ำท่วม และคุณภาพน้ำ โดยมีส่วนร่วมของชุมชนท้องถิ่นและเอกชน ๓.บริหารจัดการและใช้ประโยชน์ทรัพยากรธรรมชาติและสิ่งแวดล้อมที่ยั่งยืนภายใต้การมีส่วนร่วมของเอกชนและชุมชนท้องถิ่น	๑.จำนวนดินไม้ที่ปลูก ๒.จำนวนพื้นที่ป่าไม้ในตำบล ๓.ปริมาณขยะในครัวเรือนลดลง ๔.จำนวนโครงการพัฒนาและแก้ไขปัญหาขาดแคลนน้ำ ๕.จำนวนโครงการอบรมการจัดการขยะและสิ่งปฏิกูล					๑.สร้างองค์ความรู้และเผยแพร่เทคโนโลยีในการฟื้นฟูบำรุงดิน รวมทั้งพัฒนาเครือข่ายเกษตรกรอาสาสมัคร ๒.ส่งเสริมการผลิตและการใช้ปุ๋ยชีวภาพ และปุ๋ยอินทรีย์ ๓.เพิ่มปริมาณน้ำต้นทุนด้วยการพัฒนาและปรับปรุงพื้นที่ชลประทาน และวางระบบกระจายน้ำให้ทั่วถึงและเป็นธรรม รวมทั้งการพัฒนาและฟื้นฟูประปาผิวดินและบาดาล ๔.สร้างจิตสำนึกและเผยแพร่ความรู้ความเข้าใจเกี่ยวกับการใช้น้ำอย่างประหยัด และมีประสิทธิภาพ ๕.เพิ่มความสมบูรณ์และพื้นที่ป่า ๖.จัดทำแนวเขตป่าอนุรักษ์ที่ชัดเจน และป้องกันรักษาป่าเชิงรุก ๗.ให้ชุมชนมีส่วนร่วมในการดูแลรักษาและจัดการทรัพยากรธรรมชาติและสิ่งแวดล้อม ๘.จัดระบบการบำบัดน้ำเสียในครัวเรือน และชุมชนอย่างมีประสิทธิภาพ ๙.ให้มีการจัดเก็บค่าบริการและจัดการคุณภาพสิ่งแวดล้อมในระดับท้องถิ่น ๑๐.สนับสนุนให้มีการรวมกลุ่มธุรกิจชุมชน และเอกชนในการจัดการและเพิ่มมูลค่าขยะอย่างครบวงจรเพื่อนำกลับมาใช้ให้เกิดประโยชน์ได้มากที่สุดและเหลือเป็นภาระในการกำจัดน้อยที่สุด	๑.โครงการอบรมและส่งเสริมการเรียนรู้การคัดแยกขยะและเพิ่มคุณค่าของเหลือใช้ในโรงเรียน ๒.โครงการอบรมการคัดแยกขยะในครัวเรือน ๓.โครงการแก้ไขปัญหาพื้นที่น้ำเลือกจากเรือนจำอำเภอพล ๔.โครงการบริหารจัดการขยะ ในตำบล ๕.โครงการปรับปรุงสถานที่กำจัดสิ่งปฏิกูลขยะมูลฝอย อบต.เท็กใหญ่ ๖.โครงการจัดซื้อรถเก็บขยะ อบต.เท็กใหญ่ ๗.โครงการอบรมให้ความรู้ในการผลิตเชื้อโคโรเดอร์มา "เชื้อราปราบเชื้อโรคในนาข้าว" ๘.โครงการอบรมให้ความรู้การควบคุมและป้องกันโรคที่เกิดในพืช ๙.โครงการอบรมให้ความรู้ในการแก้ไขปัญหาดินเค็ม ๑๐.โครงการกองทุนเมล็ดพันธุ์ข้าวพันธุ์ดี ๑๑.โครงการชุดสูบน้ำไปนาระดับตำบล ๑๒.โครงการพัฒนาระบบน้ำเพิ่มการผลิตจากสระน้ำในไร่นา ๑๓.โครงการเพิ่มประสิทธิภาพคณะกรรมการศูนย์บริการและถ่ายทอดเทคโนโลยีเกษตรตำบลเท็กใหญ่ ๑๔.โครงการอบรมและส่งเสริมการไกลตลาดพางข้าว ๑๕.โครงการอบรมและส่งเสริมการปรับปรุงบำรุงดินด้วยปุ๋ยพืชสด ๑๖.โครงการอบรมเด็กและเยาวชนอนุรักษ์ทรัพยากรธรรมชาติและสิ่งแวดล้อม ๑๗.โครงการอนุรักษ์พัฒนาป่าชุมชนในเขตพื้นที่ตำบลเท็กใหญ่ ๑๘.โครงการถนนต้นแบบปรับภูมิทัศน์ถนนทางหลวง ๒๒๔๐ ๑๙.โครงการปรับปรุงภูมิทัศน์ป่าชุมชนในเขตพื้นที่ตำบลเท็กใหญ่ ๒๐.โครงการแก้ไขปัญหาภัยแล้ง			

ความเชื่อมโยงกับยุทธศาสตร์จังหวัด	ยุทธศาสตร์ อปท.ในเขตจังหวัด	ยุทธศาสตร์ อปท.	เป้าประสงค์	ตัวชี้วัดผลผลิต/โครงการ	คำเป้าหมาย				ความก้าวหน้าของเป้าหมาย	กลยุทธ์	ผลผลิต/โครงการ	หน่วยงานรับผิดชอบหลัก	หน่วยสนับสนุน
					๒๕๖๑	๒๕๖๒	๒๕๖๓	๒๕๖๔					
๔.การเสริมสร้างความมั่นคงและความปลอดภัยในชีวิตและทรัพย์สิน	๑.การพัฒนาคุณภาพคนและสังคม	๔.การเสริมสร้างความมั่นคงและความปลอดภัยในชีวิตและทรัพย์สิน	เป้าประสงค์	๑.จำนวนโครงการป้องกันและลดอุบัติเหตุที่จัดขึ้น ๒.จำนวนโครงการป้องกันและบรรเทาสาธารณภัยที่จัดขึ้น ๓.จำนวนผู้เกี่ยวข้องกับยาเสพติดในชุมชนลดลง						๑.จัดระบบป้องกันและระงับเหตุอันเกิดจากภัยธรรมชาติอย่างมีประสิทธิภาพ ๒.ส่งเสริมสนับสนุนให้ อปท. ได้รับการฝึกทบทวนทักษะในการปฏิบัติงานอย่างสม่ำเสมอ ๓.จัดให้มีเครื่องมือเครื่องใช้อุปกรณ์ที่จำเป็นในการป้องกันและระงับภัย ๔.จัดทำแผนปฏิบัติการช่วยเหลือผู้ประสบภัยและการฟื้นฟูพื้นที่ประสบภัย ๕.สร้างเครือข่ายการประสานงานในระดับท้องถิ่นในการช่วยเหลือเยียวยาผู้ประสบภัย ๖.ดำเนินการแก้ไขปัญหาและช่วยเหลือผู้ประสบภัยแล้งในวางแผนบริหารจัดการน้ำเป็นระบบเชื่อมโยงในทุกระดับ และแจกจ่ายน้ำที่มีคุณภาพแก่ทุกคนในพื้นที่เน้นให้ประชาชนมีน้ำอุปโภคบริโภคเพียงพอตลอดช่วงหน้าแล้ง ๗.ส่งเสริมกระบวนการมีส่วนร่วมของชุมชนควบคู่ไปกับมาตรการทางกฎหมายและบังคับพื้นที่ผู้ติดยาเสพติดให้สามารถกลับไปใช้ชีวิตในสังคมได้อย่างปกติสุข ๘.สร้างสภาพแวดล้อมที่ปลอดภัย ปลอดภัยและปลอดภัย ๙.รณรงค์ให้ประชาชนใช้สิ่งชุมชนในหมู่บ้านและชุมชนช่วยกันลดยาเสพติดในหมู่บ้านโดยพยายามไม่ให้มีการขาย ไม่มีการเสพไม่มีการผลิต ๑๐.ประสานความร่วมมือการบังคับใช้กฎหมายเพื่อความ ปลอดภัยจากการจราจรทางถนน ๑๑.รณรงค์เพื่อลดอุบัติเหตุจากการจราจรทางถนนในช่วงเทศกาล ๑๒.การแก้ไขปัญหาดูแลเสี่ยงอันตรายบริเวณทางร่วมทางแยก ๑๓.พัฒนาสมรรถนะของผู้ใช้รถใช้ถนนให้มีความปลอดภัย ๑๔.เสริมสร้างความสงบสุข ความปลอดภัยในทรัพย์สินและชีวิตของประชาชน ๑๕.จัดชุดลาดตระเวนความปลอดภัยภายในตำบล	๑.โครงการอบรมอาสาสมัครท้องถิ่นป้องกันและจัดการไฟป่า ๒.โครงการอบรมให้ความรู้การป้องกันและระงับอัคคีภัยภายในศูนย์พัฒนาเด็กเล็ก อบต.เพ็กใหญ่ ๓.โครงการฝึกอบรมทวน อปท. ๔.โครงการอบรมและพัฒนาศักยภาพ อปท. อบต.เพ็กใหญ่ ๕.สนับสนุนส่งเสริมการปฏิบัติงานของ อปท. อบต.เพ็กใหญ่ ๖.โครงการป้องกันและลดอุบัติเหตุทางถนน ๗.โครงการป้องกันและบรรเทาสาธารณภัย ๘.โครงการจัดซื้อรถดับเพลิง อบต.เพ็กใหญ่ ๙.โครงการอบรมเด็กและเยาวชนต้นกล้าต้านยาเสพติด ๑๐.การช่วยเหลือผู้ประสบภัยธรรมชาติ อัคคีภัย อุทกภัย วาดภัย ๑๑.โครงการจัดซื้อถังสำรองจรวดภายในหมู่บ้าน ๑๒.โครงการจัดเวรยามลาดตระเวนความปลอดภัยภายในตำบล ๑๓.สนับสนุนการจัดทำโครงการ/กิจกรรมของศูนย์ปฏิบัติการป้องกันและปราบปรามยาเสพติด อบต.เพ็กใหญ่ (ศป.ปส. อบต.เพ็กใหญ่) ๑๔.โครงการก่อสร้างอุ้งระนาดภายในหมู่บ้าน ๑๕.อุ้งระนาดคณะกรรมการหมู่บ้านตามโครงการจัดเวรยามรักษาความปลอดภัยในชุมชน ๑๖.อุ้งระนาดที่ทำการปกครอง อ.พล ตามโครงการของศูนย์ปฏิบัติการพลังแผ่นดินเอาชนะยาเสพติดอำเภอ (ศป.ปส. อ.พล) ๑๗.อุ้งระนาดที่ทำการปกครอง จ.ขอนแก่น ตามโครงการของศูนย์ปฏิบัติการพลังแผ่นดินเอาชนะยาเสพติดจังหวัด (ศป.ปส. จ.ขอนแก่น)		

ความเชื่อมโยงกับยุทธศาสตร์จังหวัด	ยุทธศาสตร์ อปท.ในเขตจังหวัด	ยุทธศาสตร์ อปท.	เป้าประสงค์	ตัวชี้วัดผลผลิต/โครงการ	คำเป้าหมาย				ความก้าวหน้าของเป้าหมาย	กลยุทธ์	ผลผลิต/โครงการ	หน่วยงานรับผิดชอบหลัก	หน่วยสนับสนุน
					๒๕๖๑	๒๕๖๒	๒๕๖๓	๒๕๖๔					
๕.การเพิ่มศักยภาพของเมืองเพื่อเชื่อมโยงโอกาสจากกลุ่มประเทศอนุภูมิภาค ลุ่มน้ำโขงและอาเซียน	๘.การพัฒนาการบริหารภาครัฐภายใต้หลักธรรมาภิบาล	๕.การพัฒนาการบริหารภาครัฐ	๑.พัฒนาขีดความสามารถในการแข่งขัน โดยใช้ฐานความรู้ด้านวิทยาศาสตร์ เทคโนโลยี วิจัย และนวัตกรรม ๒.พัฒนาศักยภาพของบุคลากรและองค์กรให้มีขีดความสามารถในการพัฒนา ๓.พัฒนาระบบเทคโนโลยีสารสนเทศด้านการเงิน การคลัง เชิงรุก	๑.ร้อยละของประชากรที่มีส่วนร่วมในกิจกรรมสังคมการเมืองท้องถิ่น ๒.ร้อยละความพึงพอใจของประชาชนที่มีต่อดังกล่าว ๓.จำนวนบุคลากรที่ได้รับการพัฒนาศักยภาพการบริหารงาน						๑.รักษาวินัยการเงินการคลัง โดยบริหารการคลังกับภาษีรายได้ ภาษีเงินได้ และหนี้สินของรัฐให้มีประสิทธิภาพ โปร่งใส และเป็นธรรม ๒.พัฒนาคนให้มีความรู้คู่คุณธรรม จริยธรรม และจิตสำนึกสาธารณะ เพื่อให้คนมีศักยภาพและสามารถในการแข่งขัน ๓.พัฒนารูปแบบโครงสร้างและระบบการบริหารงานใหม่ที่มีความยืดหยุ่นคล่องตัวสูง มุ่งเน้นการจัดการความรู้และพัฒนาส่วนราชการและหน่วยงานของรัฐให้เป็นองค์กรแห่งการเรียนรู้ ๔.การพัฒนาปรับตัวรัฐเท่าทันการเปลี่ยนแปลงของเทคโนโลยีสมัยใหม่ รวมทั้งมีค่านิยมและพฤติกรรมที่เหมาะสม ๕.ปรับโครงสร้างราชการและนำเทคโนโลยีสารสนเทศมาใช้ในการวางแผนและตัดสินใจให้มีประสิทธิภาพ ๖.สนับสนุนภาคประชาชนให้มีส่วนร่วมในการรณรงค์การป้องกันและปราบปรามการทุจริตในวงราชการอย่างต่อเนื่องให้เป็นระบบราชการที่โปร่งใสและสะอาดและปลูกฝังจิตสำนึกและค่านิยมของสังคมให้ประชาชนร่วมกันต่อต้านทุจริตและการประพฤติมิชอบของเจ้าหน้าที่ของรัฐ ๗.ปรับปรุงระบบบริการประชาชนให้เป็นเชิงรุกมากขึ้นในรูปแบบการให้บริการถึงตัวบุคคลผ่านระบบศูนย์บริการร่วม	๑.โครงการเลือกตั้งขององค์การบริหารส่วนตำบลแห่งใหญ่ ๒.โครงการเพิ่มประสิทธิภาพการจัดเก็บภาษี ๓.การจัดทำหรือพัฒนาระบบแผนที่ภาษีและทะเบียนทรัพย์สิน ๔.โครงการปรับปรุงหรือพัฒนาเว็บไซต์ อบต. การเข้ารับใช้ ๕.จัดทำวัสดุ อบต. ๖.จัดทำครุภัณฑ์ อบต. ๗.การจัดทำวารสาร อบต.รายงานผลการปฏิบัติงานประจำปี ๘.โครงการจัดซื้อเครื่องเสียงเพื่องานประชาสัมพันธ์ อบต.แห่งใหญ่ ๙.โครงการปรับปรุงพัฒนาระบบเครื่องเสียง อบต.แห่งใหญ่ ๑๐.โครงการ อบต. พบประชาชน ๑๑.กิจกรรมส่งเสริมการเทิดทูนสถาบัน ๑๒.โครงการสนับสนุนส่งเสริมกิจกรรมศูนย์ปรองดองสมานฉันท์ระดับ อบต. ๑๓.โครงการจัดตั้งศูนย์อินเตอร์เน็ตชุมชน ๑๔.โครงการปรับปรุงศูนย์อินเตอร์เน็ตตำบล ๑๕.โครงการอบรมเพิ่มศักยภาพการปฏิบัติงานผู้นำชุมชนคณะผู้บริหาร สมาชิก อบต. พนักงานส่วนตำบลและพนักงานจ้าง และศึกษาดูงาน ๑๖.โครงการอบรมพัฒนาศักยภาพการทำงานเป็นทีมในระดับองค์กร ๑๗.โครงการอบรมเสริมสร้างความรู้เกี่ยวกับประชาธิปไตย และการมีส่วนร่วมของประชาชน ๑๘.โครงการอบรมคณะกรรมการจัดซื้อจัดจ้าง อบต. ๑๙.โครงการอบรมทพทพความรู้เกี่ยวกับการผลิตน้ำประปา ๒๐.โครงการอบรมและส่งเสริมสนับสนุนการจัดทำแผนชุมชน และการจัดเวทีประชาคมหมู่บ้าน ตำบล ๒๑.โครงการอบรมคุณธรรม จริยธรรมคณะผู้บริหาร พนักงานส่วนตำบล พนักงานจ้าง ๒๒.อุดหนุน อบท. ตามโครงการของศูนย์ข้อมูลข่าวสาร การจัดซื้อจัดจ้างระดับอำเภอ ๒๓.อุดหนุนที่ทำการปกครอง อ.พล ตามโครงการจัดงานรัฐพิธีต่างๆ		

ความเชื่อมโยงกับยุทธศาสตร์จังหวัด	ยุทธศาสตร์ อปท. ในเขตจังหวัด	ยุทธศาสตร์ อปท.	เป้าประสงค์	ตัวชี้วัดผลผลิต/โครงการ	คำเป้าหมาย				ความก้าวหน้าของเป้าหมาย	กลยุทธ์	ผลผลิต/โครงการ	หน่วยงานรับผิดชอบหลัก	หน่วยสนับสนุน
					๒๕๖๑	๒๕๖๒	๒๕๖๓	๒๕๖๔					
๖.การพัฒนาการบริหารภาครัฐ	๓.การพัฒนาการศึกษาและศักยภาพพลเมือง ๗.การเสริมสร้างทุนทางสังคมให้เข้มแข็งและพัฒนาเศรษฐกิจชุมชนเพื่อการแข่งขัน ภายใต้อิทธิพลปรัชญาเศรษฐกิจพอเพียง	๖.การพัฒนาสู่มหานครแห่งอาเซียน	๑.ร่วมมือและสนับสนุนหน่วยงานต่างๆ ในการเตรียมความพร้อมเข้าสู่การเป็นประชาคมอาเซียน ๒.บูรณาการแผนดำเนินงานกับหน่วยงานต่างๆ ทั้งทางการเมืองและความมั่นคง เศรษฐกิจและสังคมและวัฒนธรรม ๓.การสร้างและขยายโอกาสทางการค้า	๑.จำนวนบุคลากรที่ได้รับความรู้เตรียมความพร้อมเข้าสู่การเป็นประชาคมอาเซียน ๒.จำนวนกลุ่มอาชีพที่ได้รับการส่งเสริมสนับสนุนเตรียมความพร้อมเข้าสู่การเป็นประชาคมอาเซียน ๓.จำนวนกลุ่มอาชีพที่ได้รับการพัฒนาผลิตภัณฑ์ให้มีมาตรฐานอาเซียน						๑.การพัฒนาองค์กรและบุคลากรเข้าสู่ประชาคมอาเซียน ๒.พัฒนาระบบสนับสนุนการเพิ่มขีดความสามารถในการแข่งขัน โดยการพัฒนาศักยภาพและความรู้ของบุคลากรด้านวิทยาศาสตร์เทคโนโลยี	๑.โครงการอบรมและส่งเสริมการเรียนการสอนภาษาต่างประเทศสู่อาเซียน ๒.โครงการสร้างแหล่งเรียนรู้สู่ประชาคมอาเซียน ๓.โครงการอบรมภาษาอังกฤษเพื่อการสื่อสารสำหรับเด็กและเยาวชน ๔.โครงการอบรมพัฒนาผู้นำเยาวชนสู่ประชาคมอาเซียน ๕.โครงการอบรมและพัฒนาคุณภาพสินค้าและผลิตภัณฑ์ชุมชนสู่อาเซียน		



# ส่วนที่ ๔

การนำแผนพัฒนาท้องถิ่นสี่ปี

ไปสู่การปฏิบัติ

## ส่วนที่ ๔

### การนำแผนพัฒนาท้องถิ่นสู่ปฏิบัติการปฏิบัติ

#### ๑. ยุทธศาสตร์การพัฒนาและแผนงาน

ที่	ยุทธศาสตร์	ด้าน	แผนงาน	หน่วยงาน รับผิดชอบ หลัก	หน่วยงาน สนับสนุน
๑	การพัฒนาเศรษฐกิจให้มีความ มั่นคงและมีความสามารถ ทางการแข่งขัน	๑.ด้านบริการชุมชนและสังคม	๑.แผนงานเคหะชุมชน ๒.แผนงานการศาสนาวัฒนธรรม และนันทนาการ	กองช่าง	
		๒.ด้านเศรษฐกิจ	๑.แผนงานอุตสาหกรรมและการโยธา ๒.แผนงานการเกษตร	กองช่าง	
๒.	การพัฒนาคุณภาพคนและสังคม ที่มีคุณภาพ	๑.ด้านบริการชุมชนและสังคม	๑.แผนงานการศึกษา ๒.แผนงานสาธารณสุข ๓.แผนงานสังคมสงเคราะห์ ๔.แผนงานสร้างความเข้มแข็ง ของชุมชน ๕.แผนงานการศาสนาวัฒนธรรม และนันทนาการ	สป. , กองการศึกษา	
		๒.ด้านเศรษฐกิจ	๑.แผนงานอุตสาหกรรมและการโยธา	กองช่าง	
๓	การบริหารจัดการทรัพยากร ธรรมชาติสิ่งแวดล้อมเพื่อการ พัฒนาอย่างยั่งยืน	๑.ด้านบริการชุมชนและสังคม	๑.แผนงานเคหะชุมชน	สป. , กองช่าง	
		๒.ด้านเศรษฐกิจ	๑.แผนงานการเกษตร	สป. , กองการศึกษา	
๔	การเสริมสร้างความมั่นคง และความปลอดภัยในชีวิต และทรัพย์สิน	๑.ด้านบริหารงานทั่วไป	๑.แผนงานการรักษาความสงบภายใน	สป. , กองการศึกษา	
		๒.ด้านบริการชุมชนและสังคม	๑.แผนงานการศึกษา ๒.แผนงานสังคมสงเคราะห์ ๓.แผนงานสร้างความเข้มแข็ง ของชุมชน	สป.	
		๓.ด้านเศรษฐกิจ	๑.แผนงานอุตสาหกรรมและการโยธา	กองช่าง	

ที่	ยุทธศาสตร์	ด้าน	แผนงาน	หน่วยงาน รับผิดชอบ หลัก	หน่วยงาน สนับสนุน
๕	การพัฒนาการบริหารภาครัฐ	๑.ด้านบริหารงานทั่วไป	๑.แผนงานบริหารงานทั่วไป ๒.การรักษาความสงบภายใน	สป. , กองคลัง , กองช่าง , กองการศึกษา	
		๒.ด้านบริการชุมชนและสังคม	๑.แผนงานการศึกษา ๒.แผนงานสร้างความเข้มแข็ง ของชุมชน ๓.แผนงานการศาสนาวัฒนธรรม และนันทนาการ	สป. , กองช่าง , กองการศึกษา	
๖	การพัฒนาสู่มหานครแห่ง อาเซียน	๑.ด้านบริการชุมชนและสังคม	๑.แผนงานการศึกษา ๒.แผนงานสร้างความเข้มแข็ง ของชุมชน	สป. , กองการศึกษา	

บัญชีสรุปโครงการพัฒนา  
แผนพัฒนาท้องถิ่นสี่ปี (พ.ศ.๒๕๖๑ - ๒๕๖๔)  
องค์การบริหารส่วนตำบลเพ็ญใหญ่

แบบ ผ.๐๗

ยุทธศาสตร์	ปี ๒๕๖๑		ปี ๒๕๖๒		ปี ๒๕๖๓		ปี ๒๕๖๔		รวม ๔ ปี	
	จำนวนโครงการ	งบประมาณ (บาท)	จำนวนโครงการ	งบประมาณ (บาท)	จำนวนโครงการ	งบประมาณ (บาท)	จำนวนโครงการ	งบประมาณ (บาท)	จำนวนโครงการ	งบประมาณ (บาท)
๑.การพัฒนาเศรษฐกิจให้มีความมั่นคง และมีความสามารถทางการแข่งขัน										
๑.๑ แผนงานเคหะชุมชน	๘	๓,๒๔๐,๐๐๐	๒	๔๐,๐๐๐	๒	๔๐,๐๐๐	๒	๔๐,๐๐๐	๑๔	๓,๓๖๐,๐๐๐
๑.๒ แผนงานการศาสนาวัฒนธรรม และนันทนาการ	๐	๐	๓	๒,๔๑๘,๐๐๐	๐	๐	๐	๐	๓	๒,๔๑๘,๐๐๐
๑.๓ แผนงานอุตสาหกรรมและการโยธา	๒๖	๑๔๓,๑๘๒,๐๐๐	๑๒	๗,๑๙๔,๐๐๐	๑๗	๑๐,๑๖๔,๐๐๐	๕๔	๓๓,๔๗๓,๑๗๐	๑๐๙	๑๙๔,๐๑๓,๑๗๐
๑.๔ แผนงานการเกษตร	๗	๑๔๐,๐๐๐	๗	๑๔๐,๐๐๐	๗	๑๔๐,๐๐๐	๗	๑๔๐,๐๐๐	๒๘	๕๖๐,๐๐๐
รวม	๔๑	๑๔๖,๕๖๒,๐๐๐	๒๔	๙,๗๙๒,๐๐๐	๒๖	๑๐,๓๔๔,๐๐๐	๖๓	๓๓,๖๕๓,๑๗๐	๑๕๔	๒๐๐,๓๕๑,๑๗๐
๒.การพัฒนาคุณภาพคนและสังคมที่มีคุณภาพ										
๒.๑ แผนงานการศึกษา	๑๗	๔,๑๓๗,๖๐๐	๑๗	๔,๑๓๗,๖๐๐	๑๗	๔,๑๓๗,๖๐๐	๑๗	๔,๑๓๗,๖๐๐	๖๘	๑๖,๕๕๐,๔๐๐
๒.๒ แผนงานสาธารณสุข	๑๑	๒,๓๕๕,๐๐๐	๙	๕๕๕,๐๐๐	๙	๕๕๕,๐๐๐	๙	๕๕๕,๐๐๐	๓๘	๔,๐๒๐,๐๐๐
๒.๓ แผนงานสังคมสงเคราะห์	๑๒	๑๑,๖๒๕,๐๐๐	๑๓	๑๒,๓๗๕,๐๐๐	๑๒	๑๑,๖๒๕,๐๐๐	๑๒	๑๑,๖๒๕,๐๐๐	๔๙	๔๗,๒๕๐,๐๐๐
๒.๔ แผนงานสร้างเสริมความเข้มแข็งของชุมชน	๑๖	๑,๐๕๕,๐๐๐	๑๗	๑,๑๐๕,๐๐๐	๑๖	๑,๐๕๕,๐๐๐	๑๖	๑,๐๕๕,๐๐๐	๖๕	๔,๒๗๐,๐๐๐

ยุทธศาสตร์	ปี ๒๕๖๑		ปี ๒๕๖๒		ปี ๒๕๖๓		ปี ๒๕๖๔		รวม ๔ ปี	
	จำนวน โครงการ	งบประมาณ (บาท)	จำนวน โครงการ	งบประมาณ (บาท)	จำนวน โครงการ	งบประมาณ (บาท)	จำนวน โครงการ	งบประมาณ (บาท)	จำนวน โครงการ	งบประมาณ (บาท)
๒.๕ แผนงานการศาสนาวัฒนธรรม และนันทนาการ	๑๑	๘๘๐,๐๐๐	๑๑	๘๘๐,๐๐๐	๑๑	๘๘๐,๐๐๐	๑๑	๘๘๐,๐๐๐	๔๔	๓,๕๒๐,๐๐๐
๒.๖ แผนงานอุตสาหกรรมและการโยธา	๓	๑,๑๐๐,๐๐๐	๔	๑,๒๐๐,๐๐๐	๐	๐	๐	๐	๗	๒,๓๐๐,๐๐๐
รวม	๗๐	๒๑,๑๕๒,๖๐๐	๗๑	๒๐,๒๕๒,๖๐๐	๖๕	๑๘,๒๕๒,๖๐๐	๖๕	๑๘,๒๕๒,๖๐๐	๒๗๑	๗๗,๙๑๐,๔๐๐
๓.การบริหารจัดการทรัพยากรธรรมชาติและสิ่งแวดล้อมเพื่อการพัฒนาอย่างยั่งยืน										
๓.๑ แผนงานเคหะชุมชน	๔๒	๔๒,๐๘๖,๐๐๐	๖	๒,๗๐๐,๐๐๐	๕	๗๐๐,๐๐๐	๕	๗๐๐,๐๐๐	๕๘	๔๖,๑๘๖,๐๐๐
๓.๒ แผนงานการเกษตร	๗	๒๕๐,๐๐๐	๗	๒๕๐,๐๐๐	๗	๒๕๐,๐๐๐	๗	๒๕๐,๐๐๐	๒๘	๑,๐๐๐,๐๐๐
รวม	๔๙	๔๒,๓๓๖,๐๐๐	๑๓	๒,๙๕๐,๐๐๐	๑๒	๙๕๐,๐๐๐	๑๒	๙๕๐,๐๐๐	๘๖	๔๗,๑๘๖,๐๐๐

ยุทธศาสตร์	ปี ๒๕๖๑		ปี ๒๕๖๒		ปี ๒๕๖๓		ปี ๒๕๖๔		รวม ๔ ปี	
	จำนวนโครงการ	งบประมาณ (บาท)	จำนวนโครงการ	งบประมาณ (บาท)	จำนวนโครงการ	งบประมาณ (บาท)	จำนวนโครงการ	งบประมาณ (บาท)	จำนวนโครงการ	งบประมาณ (บาท)
๔.การเสริมสร้างความมั่นคงและความปลอดภัยในชีวิตและทรัพย์สิน										
๔.๑ แผนงานการรักษาความสงบภายใน	๗	๖๗๕,๐๐๐	๘	๒,๘๗๕,๐๐๐	๗	๖๗๕,๐๐๐	๗	๖๗๕,๐๐๐	๒๙	๔,๙๐๐,๐๐๐
๔.๒ แผนงานการศึกษา	๑	๕๐,๐๐๐	๑	๕๐,๐๐๐	๑	๕๐,๐๐๐	๑	๕๐,๐๐๐	๔	๒๐๐,๐๐๐
๔.๓ แผนงานสังคมสงเคราะห์	๑	๑,๐๐๐,๐๐๐	๑	๑,๐๐๐,๐๐๐	๑	๑,๐๐๐,๐๐๐	๑	๑,๐๐๐,๐๐๐	๔	๔,๐๐๐,๐๐๐
๔.๔ แผนงานสร้างความเข้มแข็งของชุมชน	๕	๒๙๐,๐๐๐	๖	๑,๐๙๐,๐๐๐	๕	๒๙๐,๐๐๐	๕	๒๙๐,๐๐๐	๒๑	๑,๙๖๐,๐๐๐
๔.๕ แผนงานอุตสาหกรรมและการโยธา	๐	๐	๑	๒๐๐,๐๐๐	๐	๐	๐	๐	๑	๒๐๐,๐๐๐
รวม	๑๔	๒,๐๑๕,๐๐๐	๑๗	๕,๒๑๕,๐๐๐	๑๔	๒,๐๑๕,๐๐๐	๑๔	๒,๐๑๕,๐๐๐	๕๙	๑๑,๒๖๐,๐๐๐
๕.การพัฒนาการบริหารภาครัฐ										
๕.๑ แผนงานบริหารงานทั่วไป	๙	๑,๔๓๕,๐๐๐	๑๑	๑,๘๓๕,๐๐๐	๙	๑,๔๓๕,๐๐๐	๙	๑,๔๓๕,๐๐๐	๓๘	๖,๑๔๐,๐๐๐
๕.๒ แผนงานรักษาความสงบภายใน	๓	๕๐,๐๐๐	๓	๕๐,๐๐๐	๓	๕๐,๐๐๐	๓	๕๐,๐๐๐	๑๒	๒๐๐,๐๐๐
๕.๓ แผนงานการศึกษา	๐	๐	๒	๑๖๐,๐๐๐	๐	๐	๐	๐	๒	๑๖๐,๐๐๐
๕.๔ แผนงานสร้างความเข้มแข็งของชุมชน	๖	๗๙๐,๐๐๐	๖	๗๙๐,๐๐๐	๖	๗๙๐,๐๐๐	๖	๗๙๐,๐๐๐	๒๔	๓,๑๖๐,๐๐๐
๕.๕ แผนงานการศาสนาวัฒนธรรมและนันทนาการ	๑	๕๐,๐๐๐	๑	๕๐,๐๐๐	๑	๕๐,๐๐๐	๑	๕๐,๐๐๐	๔	๒๐๐,๐๐๐
รวม	๑๙	๒,๓๒๕,๐๐๐	๒๓	๒,๘๘๕,๐๐๐	๑๙	๒,๓๒๕,๐๐๐	๑๙	๒,๓๒๕,๐๐๐	๘๐	๙,๘๖๐,๐๐๐

ยุทธศาสตร์	ปี ๒๕๖๑		ปี ๒๕๖๒		ปี ๒๕๖๓		ปี ๒๕๖๔		รวม ๔ ปี	
	จำนวน โครงการ	งบประมาณ (บาท)	จำนวน โครงการ	งบประมาณ (บาท)	จำนวน โครงการ	งบประมาณ (บาท)	จำนวน โครงการ	งบประมาณ (บาท)	จำนวน โครงการ	งบประมาณ (บาท)
๖.การพัฒนาสู่มหานครแห่งอาเซียน										
๖.๑ แผนงานการศึกษา	๓	๑๕๐,๐๐๐	๔	๒๕๐,๐๐๐	๓	๑๕๐,๐๐๐	๓	๑๕๐,๐๐๐	๑๓	๗๐๐,๐๐๐
๖.๒ แผนงานสร้างความเข้มแข็งของชุมชน	๑	๑๐๐,๐๐๐	๑	๑๐๐,๐๐๐	๑	๑๐๐,๐๐๐	๑	๑๐๐,๐๐๐	๔	๔๐๐,๐๐๐
รวม	๔	๒๕๐,๐๐๐	๕	๓๕๐,๐๐๐	๔	๒๕๐,๐๐๐	๔	๒๕๐,๐๐๐	๑๗	๑,๑๐๐,๐๐๐
รวมทั้งสิ้น	๑๙๗	๒๑๔,๖๔๐,๖๐๐	๑๕๓	๔๑,๔๔๔,๖๐๐	๑๔๐	๓๔,๑๓๖,๖๐๐	๑๗๗	๕๗,๔๔๕,๗๗๐	๖๖๗	๓๔๗,๖๖๗,๕๗๐

## ๒. บัญชีโครงการพัฒนาท้องถิ่น

แบบ ผ.๐๑

รายละเอียดโครงการ  
แผนพัฒนาท้องถิ่นสี่ปี (พ.ศ. ๒๕๖๑ - ๒๕๖๔)  
สำหรับ องค์กรปกครองส่วนท้องถิ่นดำเนินการ  
องค์การบริหารส่วนตำบลเพ็กใหญ่

ก. ยุทธศาสตร์จังหวัดที่ ๑ การพัฒนาเศรษฐกิจให้มีความมั่นคงและมีความสามารถทางการแข่งขัน

ข. ยุทธศาสตร์การพัฒนาขององค์กรปกครองส่วนท้องถิ่นในเขตจังหวัด ๑. การพัฒนาเมืองและชุมชน ๒. การพัฒนาโครงสร้างพื้นฐาน ๕. การพัฒนาการเกษตรยั่งยืน

๑. ยุทธศาสตร์การพัฒนาเศรษฐกิจให้มีความมั่นคงและมีความสามารถทางการแข่งขัน

๑.๑ แผนงานเคหะและชุมชน

ที่	โครงการ	วัตถุประสงค์	เป้าหมาย (ผลผลิตของ โครงการ)	งบประมาณและที่ผ่านมา				ตัวชี้วัด (KPI)	ผลที่คาดว่าจะได้รับ	หน่วยงาน รับผิดชอบหลัก
				๒๕๖๑ (บาท)	๒๕๖๒ (บาท)	๒๕๖๓ (บาท)	๒๕๖๔ (บาท)			
๑	โครงการอบรมการจัดทำผังเมืองรวม	- เพื่อเป็นการวางแผนการใช้ประโยชน์ที่ดิน	อบรมประชาชน ๕๐ คน	๒๐,๐๐๐	๒๐,๐๐๐	๒๐,๐๐๐	๒๐,๐๐๐	- จำนวนประชาชนที่เข้ารับการอบรม	- มีการใช้ประโยชน์ที่ดินอย่างถูกต้องและคุ้มค่า	กองช่าง
๒	โครงการสำรวจแนวเขตและการทำแนวเขตองค์การบริหารส่วนตำบลเพ็กใหญ่	- เพื่อให้แนวเขตตำบลหมู่บ้านและที่สาธารณะในหมู่บ้านมีความชัดเจนขึ้น	หมู่บ้านที่ ๑ - ๑๑	๒๐,๐๐๐	๒๐,๐๐๐	๒๐,๐๐๐	๒๐,๐๐๐	- จำนวนครั้งที่ดำเนินการ	- ตำบลมีแนวเขตที่ชัดเจนง่ายต่อการพัฒนา	กองช่าง
รวม	๒ โครงการ	-	-	๔๐,๐๐๐	๔๐,๐๐๐	๔๐,๐๐๐	๔๐,๐๐๐	-	-	-



## ๑.๒ แผนงานการศาสนาวัฒนธรรมและนันทนาการ

ที่	โครงการ	วัตถุประสงค์	เป้าหมาย (ผลผลิตของโครงการ)	งบประมาณและที่ผ่านมา				ตัวชี้วัด (KPI)	ผลที่คาดว่าจะได้รับ	หน่วยงาน รับผิดชอบ หลัก
				๒๕๖๑ (บาท)	๒๕๖๒ (บาท)	๒๕๖๓ (บาท)	๒๕๖๔ (บาท)			
๑	โครงการปรับปรุง ภูมิทัศน์โนนแท่นพระ	-เพื่อปรับปรุงภูมิทัศน์ โนนแท่นพระให้น่าอยู่ -เพื่อเป็นการส่งเสริม การท่องเที่ยว	โนนแท่นพระ	-	๕๐๐,๐๐๐	-	-	-จำนวนพื้นที่ ดำเนินการ	-สถานที่โนนแท่นพระ เป็นสถานที่พักผ่อน หย่อนใจ ใช้ประกอบ กิจกรรมของส่วนรวม -เป็นสถานที่ศึกษา ค้นคว้าหาความรู้ด้าน วัฒนธรรมประเพณี	กองช่าง
๒	โครงการก่อสร้าง ถนน คสล. ภายใน โนนแท่นพระ	-เพื่อให้ประชาชนใช้สัญจร ไป-มา ได้สะดวก	โนนแท่นพระ กว้าง ๔ ม. ระยะทางยาว รวม ๘๕๐ ม. หนา ๐.๑๕ ม.	-	๑,๗๖๘,๐๐๐	-	-	-จำนวนถนน คสล. ที่ก่อสร้าง	-มีถนนที่สามารถให้ ประชาชนใช้สัญจร ไป-มาได้สะดวกในการ มาพักผ่อนหย่อนใจ ใช้ประกอบกิจกรรมของ ส่วนรวม	กองช่าง
๓	โครงการปรับปรุง ซ่อมแซมถนนภายใน โนนแท่นพระ	-เพื่อให้ประชาชนใช้สัญจร ไป-มา ได้สะดวก	โนนแท่นพระ กว้าง ๓ ม. ระยะทางยาว รวม ๘๕๐ ม. หนาเฉลี่ย ๐.๑๐ ม.	-	๑๕๐,๐๐๐	-	-	-จำนวนถนน ที่ปรับปรุงซ่อมแซม	-มีถนนที่สามารถให้ ประชาชนใช้สัญจร ไป-มาได้สะดวกในการ มาพักผ่อนหย่อนใจ ใช้ประกอบกิจกรรมของ ส่วนรวม	กองช่าง
รวม	๓ โครงการ	-	-	-	๒,๔๑๘,๐๐๐	-	-	-	-	-

## ๑.๓ แผนงานอุตสาหกรรมและการโยธา

ที่	โครงการ	วัตถุประสงค์	เป้าหมาย (ผลผลิตของโครงการ)	งบประมาณและที่ผ่านมา				ตัวชี้วัด (KPI)	ผลที่คาดว่าจะได้รับ	หน่วยงาน รับผิดชอบ หลัก
				๒๕๖๑ (บาท)	๒๕๖๒ (บาท)	๒๕๖๓ (บาท)	๒๕๖๔ (บาท)			
๑	โครงการขยาย ถนน คสล. หมู่ที่ ๑ (แผนชุมชน ม.๑)	-เพื่อให้ประชาชนใช้สัญจร ไป-มา ได้สะดวก	จากถนนข้างโรงเรียนทิศ ตะวันออกไปถึงสระบัว รีสอร์ท กว้างข้างละ ๑ ม. จำนวน ๖ ช่วง -ช่วงที่ ๑ กว้าง ๑ ม. ยาว ๔.๕๐ ม. หน้า ๐.๑๕ ม. -ช่วงที่ ๒ กว้าง ๑ ม. ยาว ๘๙ ม. หน้า ๐.๑๕ ม. -ช่วงที่ ๓ กว้าง ๑ ม. ยาว ๙๑ ม. หน้า ๐.๑๕ ม. -ช่วงที่ ๔ กว้าง ๑ ม. ยาว ๒๓๒ ม. หน้า ๐.๑๕ ม. -ช่วงที่ ๕ กว้าง ๑ ม. ยาว ๓๒๘ ม. หน้า ๐.๑๕ ม. -ช่วงที่ ๖ กว้าง ๑ ม. ยาว ๘๒ ม. หน้า ๐.๑๕ ม.	๔๕๔,๐๐๐	-	-	-	-จำนวนถนนที่ขยาย	-มีถนนที่สามารถให้ ประชาชนใช้สัญจร ไป-มาได้สะดวก	กองช่าง

ที่	โครงการ	วัตถุประสงค์	เป้าหมาย (ผลผลิตของโครงการ)	งบประมาณและที่ผ่านมา				ตัวชี้วัด (KPI)	ผลที่คาดว่าจะได้รับ	หน่วยงาน รับผิดชอบ หลัก
				๒๕๖๑ (บาท)	๒๕๖๒ (บาท)	๒๕๖๓ (บาท)	๒๕๖๔ (บาท)			
๒	โครงการขยาย ถนนลาดยางพร้อม ก่อสร้างร่องระบายน้ำ หมู่ที่ ๑ (แผนชุมชน ม.๑)	-เพื่อให้ประชาชนใช้สัญจร ไป-มา ได้สะดวก	จากสี่แยกบ้านนางน้อย ไปถึงสี่แยกสระวัดปทุมวัน กว้าง ๕ ม. ยาว ๒๔๐ ม. หนาเฉลี่ย ๐.๐๔ ม.	-	๔๖๒,๐๐๐	-	-	-จำนวนถนนที่ขยาย	-มีถนนที่สามารถให้ ประชาชนใช้สัญจร ไป-มาได้สะดวก	กองช่าง
๓	โครงการก่อสร้าง ถนน คสล. หมู่ที่ ๑ (แผนชุมชน ม.๑)	-เพื่อให้ประชาชนใช้สัญจร ไป-มา ได้สะดวก	จากสามแยกทิศตะวันตก ไปถึงบ้านนายสุชาติ บุตรตะคาม กว้าง ๕ ม. ยาว ๒๖๕ ม. หนาเฉลี่ย ๐.๑๕ ม.	-	-	๓๒๘,๐๐๐	-	-จำนวนถนน คสล. ที่ก่อสร้าง	-มีถนนที่สามารถให้ ประชาชนใช้สัญจร ไป-มาได้สะดวก	กองช่าง
๔	โครงการขยาย ถนน คสล. หมู่ที่ ๑ (แผนชุมชน ม.๑)	-เพื่อให้ประชาชนใช้สัญจร ไป-มา ได้สะดวก	จากถนนทางหลวง ๒๒๓๓ ไปถึงสี่แยกบ้านนายดิษฐ์ กว้างข้างละ ๑ ม. ยาว ๙๒ ม. หนา ๐.๑๕ ม.	-	-	-	๙๕,๐๐๐	-จำนวนถนน คสล. ที่ขยาย	-มีถนนที่สามารถให้ ประชาชนใช้สัญจร ไป-มาได้สะดวก	กองช่าง
๕	โครงการก่อสร้าง ถนน คสล. หมู่ที่ ๑ (แผนชุมชน ม.๑)	-เพื่อให้ประชาชนใช้สัญจร ไป-มา ได้สะดวก	จากทิศตะวันตกไปถึง ถนนสายกลางบ้าน กว้าง ๕ ม. ยาว ๒๙๐ ม. หนา ๐.๑๕ ม.	-	-	-	๗๕๔,๐๐๐	-จำนวนถนน คสล. ที่ก่อสร้าง	-มีถนนที่สามารถให้ ประชาชนใช้สัญจร ไป-มาได้สะดวก	กองช่าง

ที่	โครงการ	วัตถุประสงค์	เป้าหมาย (ผลผลิตของโครงการ)	งบประมาณและที่ผ่านมา				ตัวชี้วัด (KPI)	ผลที่คาดว่าจะได้รับ	หน่วยงาน รับผิดชอบ หลัก
				๒๕๖๑ (บาท)	๒๕๖๒ (บาท)	๒๕๖๓ (บาท)	๒๕๖๔ (บาท)			
๖	โครงการก่อสร้าง ถนน คสล. หมู่ที่ ๑ (แผนชุมชน ม.๑)	-เพื่อให้ประชาชนใช้สัญจร ไป-มา ได้สะดวก	จำนวน ๖ ซอย ๑.ซอยนางเส็ง กว้าง ๒.๕๐ ม. ยาว ๑๒๐ ม. หน้า ๐.๑๕ ม. ๒.ซอยนายบุญส่ง กว้าง ๒.๕๐ ม. ยาว ๓๒ ม. หน้า ๐.๑๕ ม. ๓.ซอยนางปุ่น กว้าง ๒ ม. ยาว ๒๖.๕๐ ม. หน้า ๐.๑๕ ม. ๔.ซอยนายจันทร์ กว้าง ๒ ม. ยาว ๒๕ ม. หน้า ๐.๑๕ ม. ๕.ซอยนางสุข กว้าง ๒.๕๐ ม. ยาว ๑๕ ม. หน้า ๐.๑๕ ม. ๖.ซอยนายวาสนา กว้าง ๒ ม. ยาว ๒๘ ม. หน้า ๐.๑๕ ม.	-	-	-	๑๖๕,๐๐๐  ๔๔๐,๐๐๐  ๒๙,๐๐๐  ๒๗,๕๐๐  ๒๐,๐๐๐  ๓๐,๐๐๐	-จำนวนถนน คสล. ที่ก่อสร้าง	-มีถนนที่สามารถให้ ประชาชนใช้สัญจร ไป-มาได้สะดวก	กองช่าง

ที่	โครงการ	วัตถุประสงค์	เป้าหมาย (ผลผลิตของโครงการ)	งบประมาณและที่ผ่านมา				ตัวชี้วัด (KPI)	ผลที่คาดว่าจะได้รับ	หน่วยงาน รับผิดชอบ หลัก
				๒๕๖๑ (บาท)	๒๕๖๒ (บาท)	๒๕๖๓ (บาท)	๒๕๖๔ (บาท)			
๗	โครงการปรับปรุง ซ่อมแซมถนนดิน หมู่ที่ ๑ (แผนชุมชน ม.๑)	-เพื่อให้ประชาชนใช้สัญจร ไป-มา ได้สะดวก	จากหลังวัดถนน คสล. ไปถึงสระวัดปทุมวัน กว้าง ๕ ม. ยาว ๑๖๐ ม. หนา ๐.๑๕ ม.	-	-	-	๔๑๖,๐๐๐	-จำนวนถนนดิน ที่ปรับปรุงซ่อมแซม	-มีถนนที่สามารถให้ ประชาชนใช้สัญจร ไป-มาได้สะดวก	กองช่าง
๘	โครงการปรับปรุง ซ่อมแซมถนนหินคลุก หมู่ที่ ๑ (แผนชุมชน ม.๑)	-เพื่อให้ประชาชนใช้สัญจร ไป-มา ได้สะดวก	จำนวน ๓ สาย ๑.ไปนายนายสุข สอนฤทธิ์ กว้าง ๒ ม. ยาว ๔๘๐ ม. หนาเฉลี่ย ๐.๑๐ ม. ๒.ลำห้วยทางควาย ทางทิศเหนือของหมู่บ้าน กว้าง ๒ ม. ยาว ๖๕๐ ม. หนาเฉลี่ย ๐.๑๐ ม. ๓.สี่แยกนายนาวาสนา ไปถึงนายนหนู กว้าง ๓ ม. ยาว ๒๐๐ ม. หนาเฉลี่ย ๐.๑๐ ม.	-	-	-	๕๙,๐๐๐  ๘๔,๕๐๐  ๓๙,๐๐๐	-จำนวนถนนหินคลุก ที่ปรับปรุงซ่อมแซม	-มีถนนที่สามารถให้ ประชาชนใช้สัญจร ไป-มาได้สะดวก	กองช่าง

ที่	โครงการ	วัตถุประสงค์	เป้าหมาย (ผลผลิตของโครงการ)	งบประมาณและที่ผ่านมา				ตัวชี้วัด (KPI)	ผลที่คาดว่าจะได้รับ	หน่วยงาน รับผิดชอบ หลัก
				๒๕๖๑ (บาท)	๒๕๖๒ (บาท)	๒๕๖๓ (บาท)	๒๕๖๔ (บาท)			
๙	โครงการก่อสร้างร่องระบายน้ำพร้อมบ่อพัก หมู่ที่ ๒ (แผนชุมชน ม.๒)	-เพื่อป้องกันน้ำท่วมขัง	จากสี่แยกบ้านนายบุตรดา สมสุข ไปถึงสระเย็น (ฝั่งทางทิศเหนือ) กว้าง ๐.๕๐ ม. ยาว ๕๑๕ ม. ลึกเฉลี่ย ๐.๔๐ ม.	๑,๑๐๐,๐๐๐	-	-	-	-จำนวนร่องระบายน้ำที่ก่อสร้าง	-มีร่องระบายน้ำที่ได้มาตรฐานไม่มีน้ำท่วมขัง	กองช่าง
๑๐	โครงการก่อสร้างถนน คสล. หมู่ที่ ๒ (แผนชุมชน ม.๒)	-เพื่อให้ประชาชนใช้สัญจรไป-มา ได้สะดวก	จากบ้านนางสง่าไปถึงสระเย็น กว้าง ๕ ม. ยาว ๓๑๕ ม. หนา ๐.๑๕ ม.	-	๘๑๙,๐๐๐	-	-	-จำนวนถนน คสล. ที่ก่อสร้าง	-มีถนนที่สามารถให้ประชาชนใช้สัญจรไป-มาได้สะดวก	กองช่าง
๑๑	โครงการก่อสร้างอาคารอเนกประสงค์ หมู่ที่ ๒ (แผนชุมชน ม.๒)	-เพื่อให้มีสถานที่จัดกิจกรรมภายในหมู่บ้าน	จำนวน ๑ แห่ง กว้าง ๖ ม. ยาว ๙ ม. สูง ๓ ม.	-	-	๒๓๒,๐๐๐	-	-จำนวนอาคารอเนกประสงค์ที่ก่อสร้าง	-ประชาชนมีสถานที่จัดกิจกรรมของหมู่บ้าน	กองช่าง

ที่	โครงการ	วัตถุประสงค์	เป้าหมาย (ผลผลิตของโครงการ)	งบประมาณและที่ผ่านมา				ตัวชี้วัด (KPI)	ผลที่คาดว่าจะได้รับ	หน่วยงาน รับผิดชอบ หลัก
				๒๕๖๑ (บาท)	๒๕๖๒ (บาท)	๒๕๖๓ (บาท)	๒๕๖๔ (บาท)			
๑๒	โครงการยกระดับ ถนน คสล. หมู่ที่ ๒ (แผนชุมชน ม.๒)	-เพื่อให้ประชาชนใช้สัญจร ไป-มา ได้สะดวก	โดยวิธีแอสฟัลติกคอนกรีต จำนวน ๒ สาย ๑.บ้านนายบรรจง วรรณหาญไปถึงศาลา กลางบ้าน กว้างเฉลี่ย ๕ ม. ยาว ๑๒๕ ม. หนาเฉลี่ย ๐.๐๔ ม. ๒.บ้านนายประเสริฐ สีสูวอ ไปถึงศาลา ประชาคมกว้างเฉลี่ย ๕ ม. ยาว ๑๕๐ ม. หนาเฉลี่ย ๐.๐๔ ม.	-	-	-	๓๒๑,๐๐๐  ๔๖๓,๐๐๐	-จำนวนถนน คสล. ที่ดำเนินการ	-มีถนนที่สามารถให้ ประชาชนใช้สัญจร ไป-มาได้สะดวก	กองช่าง
๑๓	โครงการปรับปรุง ซ่อมแซมถนน คสล. หมู่ที่ ๒ (แผนชุมชน ม.๒)	-เพื่อให้ประชาชนใช้สัญจร ไป-มา ได้สะดวก	โดยวิธีแอสฟัลติกคอนกรีต จากสี่แยกศาลากลาง บ้านไปทางทิศใต้ไปถึง บ้านนายสถิต ปะวะระ กว้างเฉลี่ย ๕ ม. ยาว ๑๘๐ ม. หนาเฉลี่ย ๐.๐๔ ม.	-	-	-	๔๖๓,๕๐๐	-จำนวนถนน คสล. ที่ซ่อมแซม	-มีถนนที่สามารถให้ ประชาชนใช้สัญจร ไป-มาได้สะดวก	กองช่าง

ที่	โครงการ	วัตถุประสงค์	เป้าหมาย (ผลผลิตของโครงการ)	งบประมาณและที่ผ่านมา				ตัวชี้วัด (KPI)	ผลที่คาดว่าจะได้รับ	หน่วยงาน รับผิดชอบ หลัก				
				๒๕๖๑ (บาท)	๒๕๖๒ (บาท)	๒๕๖๓ (บาท)	๒๕๖๔ (บาท)							
๑๔	โครงการปรับปรุง ซ่อมแซมถนนหินคลุก หมู่ที่ ๒ (แผนชุมชน ม.๒)	-เพื่อให้ประชาชนใช้สัญจร ไป-มา ได้สะดวก	จำนวน ๕ สาย ๑.นายทองชั้น เตชะแก้ว ไปถึงนายสมจิตร हाสูงเนิน กว้าง ๒ ม. ยาว ๕๓๐ ม. หนาเฉลี่ย ๐.๑๐ ม. ๒.นายตุน ติระมาตย์ ไปถึงนายสมบัติ อินทร์เข้า กว้าง ๒ ม. ยาว ๒๐๐ ม. หนาเฉลี่ย ๐.๑๐ ม. ๓.นายบุญมี อุปฮาด ไปถึงนางมยุรีรี่ ประไพทิง กว้าง ๒ ม. ยาว ๕๒๐ ม. หนาเฉลี่ย ๐.๑๐ ม. ๔.นายอินทร์ บัวศิลา ไปถึงนางแสง รักใคร่ กว้าง ๒ ม. ยาว ๕๐๐ ม. หนาเฉลี่ย ๐.๑๐ ม. ๕.นางคำมุข แก้วบุตรดี ไปถึงนางทองสุข ทุมเที่ยง กว้าง ๒ ม. ยาว ๑,๖๕๐ ม. หนาเฉลี่ย ๐.๑๐ ม.	-	-	-	๖๕,๑๙๐	๒๕,๐๐๐	๖๔,๐๐๐	๖๐,๐๐๐	๒๐๐,๐๐๐	-จำนวนถนนหินคลุก ที่ปรับปรุงซ่อมแซม	มีถนนที่สามารถให้ ประชาชนใช้สัญจร ไป-มาได้สะดวก	กองช่าง



ที่	โครงการ	วัตถุประสงค์	เป้าหมาย (ผลผลิตของโครงการ)	งบประมาณและที่ผ่านมา				ตัวชี้วัด (KPI)	ผลที่คาดว่าจะได้รับ	หน่วยงาน รับผิดชอบ หลัก
				๒๕๖๑ (บาท)	๒๕๖๒ (บาท)	๒๕๖๓ (บาท)	๒๕๖๔ (บาท)			
๑๕	โครงการก่อสร้างถนน คสล. หมู่ที่ ๓ (แผนชุมชน ม.๓)	-เพื่อให้ประชาชนใช้สัญจรไป-มาได้สะดวก	จากนางสมาลี ศรีชินไปถึงลำห้วยชุมปูน กว้าง ๔ ม.ยาว ๑,๑๐๐ ม. หนา ๐.๑๕ ม.	๒,๔๐๐,๐๐๐	-	-	-	-จำนวนถนน คสล. ที่ก่อสร้าง	-มีถนนที่สามารถให้ประชาชนใช้สัญจรไป-มาได้สะดวก	กองช่าง
๑๖	โครงการก่อสร้างระบบประปาหมู่บ้านแบบท่อถึงสูง หมู่ที่ ๓ (แผนชุมชน ม.๓)	-เพื่อให้ประชาชนมีน้ำที่สะอาดสำหรับอุปโภคบริโภคอย่างเพียงพอ	จำนวน ๑ แห่ง บริเวณลำห้วยชุมปูน กว้าง ๔ ม. ยาว ๔ ม. สูง ๘ ม.	-	๓๕๐,๐๐๐	-	-	-จำนวนระบบประปาหมู่บ้านที่ก่อสร้าง	-มีน้ำที่สะอาดสำหรับอุปโภคบริโภคอย่างเพียงพอ	กองช่าง
๑๗	โครงการขยายถนน คสล. หมู่ที่ ๓ (แผนชุมชน ม.๓)	-เพื่อให้ประชาชนใช้สัญจรไป-มาได้สะดวก	สายทางเข้าหมู่บ้านไปถึงศาลากลางบ้าน กว้างข้างละ ๑ ม. ยาว ๓๙๐ ม. หนาเฉลี่ย ๐.๑๕ ม.	-	-	๔๐๕,๐๐๐	-	-จำนวนถนน คสล. ที่ขยาย	-มีถนนที่สามารถให้ประชาชนใช้สัญจรไป-มาได้สะดวก	กองช่าง
๑๘	โครงการปรับปรุงซ่อมแซมถนน คสล. หมู่ที่ ๓ (แผนชุมชน ม.๓)	-เพื่อให้ประชาชนใช้สัญจรไป-มาได้สะดวก	โดยวิธีแอสฟัลติกคอนกรีต บริเวณสายกลางบ้าน กว้างเฉลี่ย ๕ ม. ยาว ๓๐๐ ม. หนาเฉลี่ย ๐.๐๔ ม.	-	-	-	๗๗๒,๐๐๐	-จำนวนถนน คสล. ที่ปรับปรุงซ่อมแซม	-มีถนนที่สามารถให้ประชาชนใช้สัญจรไป-มาได้สะดวก	กองช่าง

ที่	โครงการ	วัตถุประสงค์	เป้าหมาย (ผลผลิตของโครงการ)	งบประมาณและที่ผ่านมา				ตัวชี้วัด (KPI)	ผลที่คาดว่าจะได้รับ	หน่วยงาน รับผิดชอบ หลัก
				๒๕๖๑ (บาท)	๒๕๖๒ (บาท)	๒๕๖๓ (บาท)	๒๕๖๔ (บาท)			
๑๙	โครงการก่อสร้างถนน คสล. หมู่ที่ ๓ (แผนชุมชน ม.๓)	-เพื่อให้ประชาชนใช้สัญจรไป-มาได้สะดวก	สายรอบบ้านทางทิศใต้ กว้าง ๔ ม. ยาว ๕๐ ม. หนา ๐.๑๕ ม.	-	-	-	๑๐๔,๐๐๐	-จำนวนถนน คสล. ที่ก่อสร้าง	-มีถนนที่สามารถให้ประชาชนใช้สัญจรไป-มาได้สะดวก	กองช่าง
๒๐	โครงการปรับปรุงซ่อมแซมถนนหินคลุก หมู่ที่ ๓ (แผนชุมชน ม.๓)	-เพื่อให้ประชาชนใช้สัญจรไป-มาได้สะดวก	จากลำห้วยชุมปูนไปถึงสถานที่กำจัดขยะและสิ่งปฏิกูลฝั่งทางด้านทิศเหนือ กว้าง ๒.๕๐ ม. ยาว ๑,๘๖๐ ม. หนาเฉลี่ย ๐.๑๐ ม.	-	-	-	๒๘๕,๐๐๐	-จำนวนถนนหินคลุกที่ปรับปรุงซ่อมแซม	-มีถนนที่สามารถให้ประชาชนใช้สัญจรไป-มาได้สะดวก	กองช่าง
๒๑	โครงการปรับปรุงซ่อมแซมถนนหินคลุก หมู่ที่ ๓ (แผนชุมชน ม.๓)	-เพื่อให้ประชาชนใช้สัญจรไป-มาได้สะดวก	จากลำห้วยชุมปูนไปถึงสถานที่กำจัดขยะและสิ่งปฏิกูลฝั่งทางด้านทิศใต้ กว้าง ๒.๕๐ ม. ยาว ๑,๘๖๐ ม. หนาเฉลี่ย ๐.๑๐ ม.	-	-	-	๒๘๕,๐๐๐	-จำนวนถนนหินคลุกที่ปรับปรุงซ่อมแซม	-มีถนนที่สามารถให้ประชาชนใช้สัญจรไป-มาได้สะดวก	กองช่าง
๒๒	โครงการก่อสร้างอาคารอเนกประสงค์ หมู่ที่ ๔ (แผนชุมชน ม.๔)	-เพื่อให้มีสถานที่จัดกิจกรรมภายในหมู่บ้าน	จำนวน ๑ แห่ง บริเวณสี่แยกบ้านนางเสียน วันทองดี กว้าง ๙ ม. ยาว ๑๖ ม. สูง ๔.๕๐ ม.	๕๓๒,๐๐๐	-	-	-	-จำนวนอาคารอเนกประสงค์ที่ก่อสร้าง	-ประชาชนมีสถานที่จัดกิจกรรมของหมู่บ้าน	กองช่าง

ที่	โครงการ	วัตถุประสงค์	เป้าหมาย (ผลผลิตของโครงการ)	งบประมาณและที่ผ่านมา				ตัวชี้วัด (KPI)	ผลที่คาดว่าจะได้รับ	หน่วยงาน รับผิดชอบ หลัก
				๒๕๖๑ (บาท)	๒๕๖๒ (บาท)	๒๕๖๓ (บาท)	๒๕๖๔ (บาท)			
๒๓	โครงการก่อสร้างท่อ ระบายน้ำพร้อมบ่อพัก หมู่ที่ ๔ (แผนชุมชน ม.๔)	-เพื่อป้องกันน้ำท่วมขัง	จากศาลากลางบ้านหลัง เก่าไปถึงบ้านนายบุญเตียง และมาเชื่อมบ้านนาย สุมิตร ท่อระบายน้ำ คสล. ขนาด $\varnothing$ ๐.๔๐ ม. จำนวน ๒ ช่วง -ช่วงที่ ๑ ยาว ๒๐๐ ม. -ช่วงที่ ๒ ยาว ๑๙๐ ม.	-	๔๘๗,๐๐๐	-	-	-จำนวนท่อระบายน้ำ ที่ก่อสร้าง	-มีท่อระบายน้ำที่ได้ มาตรฐานไม่มีน้ำ ท่วมขัง	กองช่าง
๒๔	โครงการปรับปรุง ซ่อมแซมถนนหินคลุก หมู่ที่ ๔ (แผนชุมชน ม.๔)	-เพื่อให้ประชาชนใช้สัญจร ไป-มาได้สะดวก	สายไปอีसानเขียวจาก บ้านโคกสีไปถึงบ้านทุ่งแค กว้าง ๒ ม.ยาว ๒,๒๐๐ ม. หนาเฉลี่ย ๐.๑๐ ม.	-	-	๒๗๐,๐๐๐	-	-จำนวนถนนหินคลุก ที่ปรับปรุงซ่อมแซม	-มีถนนที่สามารถให้ ประชาชนใช้สัญจร ไป-มาได้สะดวก	กองช่าง

ที่	โครงการ	วัตถุประสงค์	เป้าหมาย (ผลผลิตของโครงการ)	งบประมาณและที่ผ่านมา				ตัวชี้วัด (KPI)	ผลที่คาดว่าจะได้รับ	หน่วยงาน รับผิดชอบ หลัก
				๒๕๖๑ (บาท)	๒๕๖๒ (บาท)	๒๕๖๓ (บาท)	๒๕๖๔ (บาท)			
๒๕	โครงการขยาย ถนน คสล. หมู่ที่ ๔ (แผนชุมชน ม.๔)	-เพื่อให้ประชาชนใช้สัญจร ไป-มาได้สะดวก	จำนวน ๓ สาย ๑.บ้านนายจรรุ ไปถึงบ้าน นายเสมอ ขยายถนนกว้าง ข้างละ ๐.๕๐ ม. ยาว ๑๐๐ ม. หน้า ๐.๑๕ ม. ๒.บ้านนายสุบรรไปถึงบ้าน นายอัคคี ขยายถนนกว้าง ข้างละ ๐.๕๐ ม. ยาว ๔๙ ม. หน้า ๐.๑๕ ม. ๓.บ้านนายออน คำสนิท ตรงมาทิศใต้และไปทิศ ตะวันออกไปถึงบ้าน นายวิสิทธิ์ ทองดี จำนวน ๓ ช่วง ช่วงที่ ๑กว้างข้างละ๐.๕๐ม. ยาว ๘๕ ม. หน้า ๐.๑๕ ม. ช่วงที่ ๒กว้างข้างละ๐.๕๐ม. ยาว ๙๗ ม. หน้า ๐.๑๕ ม. ช่วงที่ ๓ กว้าง ๐.๕๐ ม. ยาว ๙๔ ม. หน้า ๐.๑๕ ม.	-	-	-	๕๒,๐๐๐  ๒๕,๐๐๐  ๑๑๙,๐๘๐	-จำนวนถนน คสล. ที่ขยาย	-มีถนนที่สามารถให้ ประชาชนใช้สัญจร ไป-มาได้สะดวก	กองช่าง

ที่	โครงการ	วัตถุประสงค์	เป้าหมาย (ผลผลิตของโครงการ)	งบประมาณและที่ผ่านมา				ตัวชี้วัด (KPI)	ผลที่คาดว่าจะได้รับ	หน่วยงาน รับผิดชอบ หลัก
				๒๕๖๑ (บาท)	๒๕๖๒ (บาท)	๒๕๖๓ (บาท)	๒๕๖๔ (บาท)			
๒๖	โครงการปรับปรุงระบบ ประปาหมู่บ้าน หมู่ที่ ๕ (แผนชุมชน ม.๕)	-เพื่อให้ประชาชนมีน้ำ ที่สะอาดสำหรับอุปโภค บริโภคอย่างเพียงพอ	๑ แห่ง	๖๐๐,๐๐๐	-	-	-	-จำนวนระบบประปา หมู่บ้านที่ปรับปรุง	-ประชาชนมีน้ำที่ สะอาดสำหรับอุปโภค บริโภคอย่างเพียงพอ	กองช่าง
๒๗	โครงการก่อสร้างท่อ ระบายน้ำพร้อมบ่อพัก หมู่ที่ ๕ (แผนชุมชน ม.๕)	-เพื่อป้องกันน้ำท่วมขัง	สายรอบคุ่มตะวันออก พัฒนา ท่อระบายน้ำ คสล. ขนาด $\varnothing$ ๐.๔๐ ม. ระยะทางยาว ๒๔๐ ม.	-	๓๐๐,๐๐๐	-	-	-จำนวนท่อระบายน้ำ ที่ก่อสร้าง	-มีท่อระบายน้ำ ที่ได้มาตรฐานไม่มีน้ำ ท่วมขัง	กองช่าง
๒๘	โครงการปรับปรุงวาง ระบบท่อประปาภายใน หมู่บ้าน หมู่ที่ ๕ (แผนชุมชน ม.๕)	-เพื่อให้มีระบบท่อประปา ที่ได้มาตรฐานภายใน หมู่บ้าน	สายภายในหมู่บ้าน ระยะทางยาวรวม ๓,๙๐๐ ม.	-	-	๕๕๐,๐๐๐	-	-จำนวนระบบท่อ ประปาที่ดำเนินการ	-มีระบบท่อประปา ที่ได้มาตรฐาน ภายในหมู่บ้าน	กองช่าง
๒๙	โครงการขยาย ถนน คสล. หมู่ที่ ๕ (แผนชุมชน ม.๕)	-เพื่อให้ประชาชนใช้สัญจร ไป-มาได้สะดวก	จากหน้าเรือนจำไปถึง หน้า อบต. ขยายกว้าง ข้างละ ๐.๕๐ ม. ยาว ๒๕๗ ม. หนา ๐.๑๕ ม.	-	-	-	๑๓๐,๐๐๐	-จำนวนถนน คสล. ที่ขยาย	-มีถนนที่สามารถให้ ประชาชนใช้สัญจร ไป-มาได้สะดวก	กองช่าง

ที่	โครงการ	วัตถุประสงค์	เป้าหมาย (ผลผลิตของโครงการ)	งบประมาณและที่ผ่านมา				ตัวชี้วัด (KPI)	ผลที่คาดว่าจะได้รับ	หน่วยงาน รับผิดชอบ หลัก
				๒๕๖๑ (บาท)	๒๕๖๒ (บาท)	๒๕๖๓ (บาท)	๒๕๖๔ (บาท)			
๓๐	โครงการก่อสร้างถนน คสล. หมู่ที่ ๕ (แผนชุมชน ม.๕)	-เพื่อให้ประชาชนใช้สัญจรไป-มา ได้สะดวก	รอบที่ทำการ อบต. ทั้งสี่ด้าน จำนวน ๒ ช่วง -ช่วงที่ ๑ กว้าง ๕ ม. ยาว ๔๗๐ ม. หนา ๐.๑๕ ม. -ช่วงที่ ๒ กว้าง ๓.๕๐ ม. ยาว ๒๘๐ ม. หนา ๐.๑๕ ม.	-	-	-	๑,๔๒๐,๐๐๐	-จำนวนถนน คสล. ที่ก่อสร้าง	-มีถนนที่สามารถให้ประชาชนใช้สัญจรไป-มาได้สะดวก	กองช่าง
๓๑	โครงการก่อสร้างท่อระบายน้ำพร้อมบ่อพัก หมู่ที่ ๕ (แผนชุมชน ม.๕)	-เพื่อป้องกันน้ำท่วมขัง	สายภายในหมู่บ้านและคุ่มเสาเล้า ท่อระบายน้ำ คสล. ขนาด $\varnothing$ ๐.๔๐ ม. จำนวน ๖ ช่วง -ช่วงที่ ๑ ยาว ๑๔๐ ม. -ช่วงที่ ๒ ยาว ๒๔๐ ม. -ช่วงที่ ๓ ยาว ๒๒๕ ม. -ช่วงที่ ๔ ยาว ๒๐๐ ม. -ช่วงที่ ๕ ยาว ๓๔๗ ม. -ช่วงที่ ๖ ยาว ๒๐๐ ม. รวม ๑,๓๕๒ ม.	-	-	-	๑,๖๔๐,๐๐๐	-จำนวนท่อระบายน้ำที่ก่อสร้าง	-มีท่อระบายน้ำที่ได้มาตรฐานไม่มีน้ำท่วมขัง	กองช่าง

ที่	โครงการ	วัตถุประสงค์	เป้าหมาย (ผลผลิตของโครงการ)	งบประมาณและที่ผ่านมา				ตัวชี้วัด (KPI)	ผลที่คาดว่าจะได้รับ	หน่วยงาน รับผิดชอบ หลัก
				๒๕๖๑ (บาท)	๒๕๖๒ (บาท)	๒๕๖๓ (บาท)	๒๕๖๔ (บาท)			
๓๒	โครงการก่อสร้าง ถนน คสล. หมู่ที่ ๕ (แผนชุมชน ม.๕)	-เพื่อให้ประชาชนใช้สัญจร ไป-มา ได้สะดวก	จำนวน ๒ ซอย ๑.ทางเข้าบ้านนายสุพร เกาะกลาง กว้าง ๓.๕๐ ม. ยาว ๖๐ ม. หน้า ๐.๑๕ ม. ๒.ทางเข้าบ้านนายเพ็ง นานอก กว้าง ๓.๕๐ ม. ยาว ๓๕ ม. หน้า ๐.๑๕ ม.	-	-	-	๑๑๐,๐๐๐  ๖๓,๐๐๐	-จำนวนถนน คสล. ที่ก่อสร้าง	-มีถนนที่สามารถให้ ประชาชนใช้สัญจร ไป-มาได้สะดวก	กองช่าง
๓๓	โครงการก่อสร้าง ถนนดิน หมู่ที่ ๕ (แผนชุมชน ม.๕)	-เพื่อให้ประชาชนใช้สัญจร ไป-มา ได้สะดวก	จำนวน ๒ สาย ๑.สายรอบป่าช้า สาธารณะ กว้าง ๕ ม. ยาว ๓๘๕ ม. สูงเฉลี่ย ๑ ม. ๒.สายจากสวนนายแยม ถึงสระคูขาด กว้าง ๔ ม. ยาว ๖๕ ม. สูงเฉลี่ย ๑ ม.	-	-	-	๑๕๐,๐๐๐  ๒๕,๐๐๐	-จำนวนถนนดิน ที่ก่อสร้าง	-มีถนนที่สามารถให้ ประชาชนใช้สัญจร ไป-มาได้สะดวก	กองช่าง
๓๔	โครงการปรับปรุง ซ่อมแซมถนนดิน หมู่ที่ ๕ (แผนชุมชน ม.๕)	-เพื่อให้ประชาชนใช้สัญจร ไป-มาได้สะดวก	สายทางด้านทิศตะวันตก ของเรือนจำ กว้าง ๔ ม. ยาว ๖๕๐ ม. สูงเฉลี่ย ๑ ม.	-	-	-	๑๘๙,๐๐๐	-จำนวนถนนดิน ที่ปรับปรุงซ่อมแซม	-มีถนนที่สามารถให้ ประชาชนใช้สัญจร ไป-มาได้สะดวก	กองช่าง

ที่	โครงการ	วัตถุประสงค์	เป้าหมาย (ผลผลิตของโครงการ)	งบประมาณและที่ผ่านมา				ตัวชี้วัด (KPI)	ผลที่คาดว่าจะได้รับ	หน่วยงาน รับผิดชอบ หลัก
				๒๕๖๑ (บาท)	๒๕๖๒ (บาท)	๒๕๖๓ (บาท)	๒๕๖๔ (บาท)			
๓๕	โครงการปรับปรุง ซ่อมแซมถนนหินคลุก หมู่ที่ ๕ (แผนชุมชน ม.๕)	-เพื่อให้ประชาชนใช้สัญจร ไป-มาได้สะดวก	ซอยบ้านนายสุรชัย วงษ์สมบัติ กว้าง ๓ ม. ยาว ๓๐ ม. หนาเฉลี่ย ๐.๑๐ ม.	-	-	-	๑๐,๐๐๐	-จำนวนถนน หินคลุกที่ปรับปรุง ซ่อมแซม	-มีถนนที่สามารถให้ ประชาชนใช้สัญจร ไป-มาได้สะดวก	กองช่าง
๓๖	โครงการปรับปรุง ซ่อมแซมถนนหินคลุก หมู่ที่ ๕ (แผนชุมชน ม.๕)	-เพื่อให้ประชาชนใช้สัญจร ไป-มาได้สะดวก	นายนายวิชัยไปถึงนา นางสัมพันธ์ กว้าง ๒ ม. ยาว ๖๒๐ ม. หนาเฉลี่ย ๐.๑๐ ม.	-	-	-	๘๐,๐๐๐	-จำนวนถนนหินคลุก ที่ปรับปรุงซ่อมแซม	-มีถนนที่สามารถให้ ประชาชนใช้สัญจร ไป-มาได้สะดวก	กองช่าง
๓๗	โครงการขยายถนน คสล. พร้อมก่อสร้าง ร่องระบายน้ำ หมู่ที่ ๖ (แผนชุมชน ม.๖)	-เพื่อให้ประชาชนใช้สัญจร ไป-มาได้สะดวก	ขยายถนนจากหน้าโรงเรียน ไปถึงประตูวัดศรีสง่า จำนวน ๓ ช่วง -ช่วงที่ ๑ กว้าง ๐.๕๐ ม. ยาว ๑๐๑ ม.หนา ๐.๑๕ ม. -ช่วงที่ ๒ กว้าง ๐.๕๐ ม. ยาว ๑๐๑ ม.หนา ๐.๑๕ ม. -ช่วงที่ ๓ กว้าง ๑ ม. ยาว ๕๗ ม. หนา ๐.๑๕ ม. และก่อสร้างร่องระบายน้ำ ฝั่งโรงเรียน ร่องน้ำกว้าง ๐.๕๐ ม. ยาว ๑๔๐ ม. ลึกเฉลี่ย ๐.๔๐ ม.	๓๘๖,๐๐๐	-	-	-	-จำนวนถนน คสล. ที่ขยายและร่อง ระบายน้ำที่ก่อสร้าง	-มีถนนที่สามารถให้ ประชาชนใช้สัญจร ไป-มาได้สะดวก -มีร่องระบายน้ำ ที่ได้มาตรฐานไม่มีน้ำ ท่วมขัง	กองช่าง



ที่	โครงการ	วัตถุประสงค์	เป้าหมาย (ผลผลิตของโครงการ)	งบประมาณและที่ผ่านมา				ตัวชี้วัด (KPI)	ผลที่คาดว่าจะได้รับ	หน่วยงาน รับผิดชอบ หลัก
				๒๕๖๑ (บาท)	๒๕๖๒ (บาท)	๒๕๖๓ (บาท)	๒๕๖๔ (บาท)			
๓๘	โครงการก่อสร้างห้องน้ำ สาธารณะชุมชน หมู่ที่ ๖ (แผนชุมชน ม.๖)	-เพื่อให้มีห้องน้ำบริการ ประชาชนในการต้อนรับ หรือจัดงานของชุมชน	จำนวน ๑ แห่ง บริเวณศาลากลางบ้าน กว้าง ๒ ม. ยาว ๒ ม. สูง ๒.๕๐ ม.	-	๕๐,๐๐๐	-	-	-จำนวนห้องน้ำ ที่ก่อสร้าง	-มีห้องน้ำสำหรับ บริการประชาชน	กองช่าง
๓๙	โครงการยกระดับ ถนน คสล. หมู่ที่ ๖ (แผนชุมชน ม.๖)	-เพื่อให้ประชาชนใช้สัญจร ไป-มา ได้สะดวก	จากสามแยกบ้านนาย สุเจ็ด ภูเขาไปถึงบ้าน นายสี ทองมาตา กว้าง ๔ ม. ยาว ๑๗๕ ม. หนา ๐.๑๕ ม.	-	-	๓๖๔,๐๐๐	-	-จำนวนถนน คสล. ที่ดำเนินการ	-มีถนนที่สามารถให้ ประชาชนใช้สัญจร ไป-มาได้สะดวก	กองช่าง
๔๐	โครงการก่อสร้าง ถนน คสล. หมู่ที่ ๖ (แผนชุมชน ม.๖)	-เพื่อให้ประชาชนใช้สัญจร ไป-มา ได้สะดวก	ซอยบ้านนายเชิดชัย กัณฑ์ป้อม กว้าง ๒.๕๐ม. ยาว ๔๔ ม. หนา ๐.๑๕ ม.	-	-	-	๕๗,๐๐๐	-จำนวนถนน คสล. ที่ก่อสร้าง	-มีถนนที่สามารถให้ ประชาชนใช้สัญจร ไป-มาได้สะดวก	กองช่าง
๔๑	โครงการก่อสร้างอาคาร อเนกประสงค์ หมู่ที่ ๖ (แผนชุมชน ม.๖)	-เพื่อให้มีสถานที่จัด กิจกรรมภายในหมู่บ้าน	จำนวน ๑ แห่ง กว้าง ๖ ม. ยาว ๙ ม. สูง ๕ ม.	-	-	-	๔๕๐,๐๐๐	-จำนวนอาคาร อเนกประสงค์ ที่ก่อสร้าง	-ประชาชนมีสถานที่ จัดกิจกรรมของ หมู่บ้าน	กองช่าง

ที่	โครงการ	วัตถุประสงค์	เป้าหมาย (ผลผลิตของโครงการ)	งบประมาณและที่ผ่านมา				ตัวชี้วัด (KPI)	ผลที่คาดว่าจะได้รับ	หน่วยงาน รับผิดชอบ หลัก
				๒๕๖๑ (บาท)	๒๕๖๒ (บาท)	๒๕๖๓ (บาท)	๒๕๖๔ (บาท)			
๔๒	โครงการปรับปรุง ซ่อมแซมถนนหินคลุก หมู่ที่ ๖ (แผนชุมชน ม.๖)	-เพื่อให้ประชาชนใช้สัญจร ไป-มา ได้สะดวก	จากทิศตะวันตกของ หมู่บ้านไปถึงลำห้วยชุมปูน กว้าง ๒ ม. ยาว ๘๖๐ ม. หนาเฉลี่ย ๐.๑๐ ม.	-	-	-	๑๐๐,๐๐๐	-จำนวนถนนหินคลุก ที่ปรับปรุงซ่อมแซม	-มีถนนที่สามารถให้ ประชาชนใช้สัญจร ไป-มาได้สะดวก	กองช่าง
๔๓	โครงการก่อสร้าง ถนน คสล. หมู่ที่ ๗ (แผนชุมชน ม.๗)	-เพื่อให้ประชาชนใช้สัญจร ไป-มา ได้สะดวก	จำนวน ๓ สาย ๑.บ้านนางระวีวรรณ ไปถึงบ้านนายสมใจ กว้าง ๒.๕๐ ม. ยาว ๑๖๒ ม. หนา ๐.๑๕ ม. ๒.บ้านนายชุมพล ไปถึงบ้านนายธวัช กว้าง ๓ ม. ยาว ๒๕๖ ม. หนา ๐.๑๕ ม. ๓.บ้านนางละไม ไปถึงบ้านนายคะนอง กว้าง ๓ ม. ยาว ๑๔๒ ม. หนา ๐.๑๕ ม.	๘๗๐,๐๐๐	-	-	-	-จำนวนถนน คสล. ที่ก่อสร้าง	-มีถนนที่สามารถให้ ประชาชนใช้สัญจร ไป-มาได้สะดวก	กองช่าง
๔๔	โครงการก่อสร้างระบบ ประปาหมู่บ้าน หมู่ที่ ๗ (แผนชุมชน ม.๗)	-เพื่อให้ประชาชนมีน้ำ ที่สะอาดสำหรับอุปโภค บริโภคอย่างเพียงพอ	จำนวน ๑ แห่ง ระบบประปาผิวดิน ขนาดกลาง	-	๒,๕๐๐,๐๐๐	-	-	-จำนวนระบบ ประปาหมู่บ้าน ที่ก่อสร้าง	-ประชาชนมีน้ำที่ สะอาดสำหรับอุปโภค บริโภคอย่างเพียงพอ	กองช่าง

ที่	โครงการ	วัตถุประสงค์	เป้าหมาย (ผลผลิตของโครงการ)	งบประมาณและที่ผ่านมา				ตัวชี้วัด (KPI)	ผลที่คาดว่าจะได้รับ	หน่วยงาน รับผิดชอบ หลัก
				๒๕๖๑ (บาท)	๒๕๖๒ (บาท)	๒๕๖๓ (บาท)	๒๕๖๔ (บาท)			
๔๕	โครงการก่อสร้างท่อ ระบายน้ำพร้อมบ่อพัก หมู่ที่ ๗ (แผนชุมชน ม.๗)	-เพื่อป้องกันน้ำท่วมขัง	ท่อระบายน้ำ คสล. ขนาด Ø๐.๔๐ ม. จำนวน ๔ สาย ๑.บ้านนางอรัญญาไปถึง บ้านนายถาวร ระยะทาง ยาว ๓๒๐ ม. ๒.บ้านนายสมบัติไปถึง บ้านนายชุมพล ระยะทาง ยาว ๒๘๐ ม. ๓.บ้านนางประดิษฐ์ไปถึง บ้านนายเสถียร ระยะทาง ยาว ๒๘๘ ม. ๔.บ้านนายหมอนไปถึง บ้านนายประมวล ระยะทางยาว ๑๘๕ ม.	-	-	๓๘๔,๐๐๐  ๓๓๖,๐๐๐  ๓๔๕,๐๐๐  ๒๒๒,๐๐๐	-	-จำนวนท่อระบายน้ำ ที่ก่อสร้าง	-มีท่อระบายน้ำที่ได้ มาตรฐานไม่มีน้ำ ท่วมขัง	กองช่าง

ที่	โครงการ	วัตถุประสงค์	เป้าหมาย (ผลผลิตของโครงการ)	งบประมาณและที่ผ่านมา				ตัวชี้วัด (KPI)	ผลที่คาดว่าจะได้รับ	หน่วยงาน รับผิดชอบ หลัก
				๒๕๖๑ (บาท)	๒๕๖๒ (บาท)	๒๕๖๓ (บาท)	๒๕๖๔ (บาท)			
๔๖	โครงการปรับปรุง ซ่อมแซมถนนหินคลุก หมู่ที่ ๗ (แผนชุมชน ม.๗)	-เพื่อให้ประชาชนใช้ สัญจรไป-มา ได้สะดวก	จำนวน ๔ สาย ๑.บ้านโคกกลางไปถึง ตำบลลอมคอม กว้าง ๓ ม. ยาว ๑,๔๕๐ ม. หนาเฉลี่ย ๐.๑๐ ม. ๒. บ้านโคกกลางไปถึง บ้านหญ้าคา กว้าง ๒ ม. ยาว ๑,๓๐๐ ม. หนาเฉลี่ย ๐.๑๐ ม. ๓.บ้านนางบุญสวัสดิ์ไปถึง บ้านนายปรารถนา กว้าง ๒ ม. ยาว ๔๖ ม. หนาเฉลี่ย ๐.๑๐ ม. ๔.บ้านนายทองหลั่นไปถึง บ้านนางทองหล่อ กว้าง ๒ ม. ยาว ๒๓ ม. หนาเฉลี่ย ๐.๑๐ ม.	-	-	-	๒๖๐,๐๐๐  ๑๖๐,๐๐๐  ๕,๖๐๐  ๒,๘๐๐	-จำนวนถนนหินคลุก ที่ปรับปรุงซ่อมแซม	-มีถนนที่สามารถให้ ประชาชนใช้สัญจร ไป-มาได้สะดวก	กองช่าง

ที่	โครงการ	วัตถุประสงค์	เป้าหมาย (ผลผลิตของโครงการ)	งบประมาณและที่ผ่านมา				ตัวชี้วัด (KPI)	ผลที่คาดว่าจะได้รับ	หน่วยงาน รับผิดชอบ หลัก
				๒๕๖๑ (บาท)	๒๕๖๒ (บาท)	๒๕๖๓ (บาท)	๒๕๖๔ (บาท)			
๔๗	โครงการปรับปรุง ซ่อมแซมถนนลูกรัง หมู่ที่ ๗ (แผนชุมชน ม.๗)	-เพื่อให้ประชาชนใช้ สัญจรไป-มา ได้สะดวก	จำนวน ๒ สาย ๑.นายนายประมวลไปถึง นายนายพรมมา กว้าง ๒.๕๐ ม.ยาว ๙๘๐ ม. หนาเฉลี่ย ๐.๑๕ ม. ๒.จากถนนทางหลวง ๒๒๔๐ ไปถึงนายนายธวัช กว้าง ๓ ม. ยาว ๕๔๐ ม. หนาเฉลี่ย ๐.๑๕ ม.	-	-	-	๒๒๖,๐๐๐  ๑๕๐,๐๐๐	-จำนวนถนนลูกรัง ที่ปรับปรุงซ่อมแซม	-มีถนนที่สามารถให้ ประชาชนใช้สัญจร ไป-มาได้สะดวก	กองช่าง
๔๘	โครงการปรับปรุง ซ่อมแซมถนนดิน หมู่ที่ ๗ (แผนชุมชน ม.๗)	-เพื่อให้ประชาชนใช้ สัญจรไป-มา ได้สะดวก	จากบ้านโคกกลางไปถึง บ้านหนองหอย ตำบลแวงน้อย กว้าง ๔ ม. ยาว ๕๐๐ ม. สูงเฉลี่ย ๑ ม.	-	-	-	๑๕๐,๐๐๐	-จำนวนถนนดิน ที่ปรับปรุงซ่อมแซม	-มีถนนที่สามารถให้ ประชาชนใช้สัญจร ไป-มาได้สะดวก	กองช่าง

ที่	โครงการ	วัตถุประสงค์	เป้าหมาย (ผลผลิตของโครงการ)	งบประมาณและที่ผ่านมา				ตัวชี้วัด (KPI)	ผลที่คาดว่าจะได้รับ	หน่วยงาน รับผิดชอบ หลัก
				๒๕๖๑ (บาท)	๒๕๖๒ (บาท)	๒๕๖๓ (บาท)	๒๕๖๔ (บาท)			
๔๙	โครงการปรับปรุง ซ่อมแซมถนนหินคลุก หมู่ที่ ๗ (แผนชุมชน ม.๗)	-เพื่อให้ประชาชนใช้ สัญจรไป-มา ได้สะดวก	จำนวน ๔ สาย ๑.จากนายสวาส ไปถึงนายตา มารมณ กว้าง ๒ ม. ยาว ๘๔๕ ม. หนาเฉลี่ย ๐.๑๐ ม. ๒.สายลำห้วยทางควาย กว้าง ๒.๕๐ ม.ยาว ๑,๖๐๐ ม. หนาเฉลี่ย ๐.๑๐ ม. ๓.จากบ้านนายเณก ไปถึงนายอ่อน กว้าง ๒ ม. ยาว ๔๑๕ ม. หนาเฉลี่ย ๐.๑๐ ม. ๔.จากนายทองหลั่น ไปถึงอีสานเขียว กว้าง ๒ ม. ยาว ๗๗๘ ม. หนาเฉลี่ย ๐.๑๐ ม.	-	-	-	๑๐๐,๐๐๐  ๒๔๐,๐๐๐  ๕๐,๐๐๐  ๙๓,๐๐๐	-จำนวนถนนหินคลุก ที่ปรับปรุงซ่อมแซม	-มีถนนที่สามารถให้ ประชาชนใช้สัญจร ไป-มาได้สะดวก	กองช่าง

ที่	โครงการ	วัตถุประสงค์	เป้าหมาย (ผลผลิตของโครงการ)	งบประมาณและที่ผ่านมา				ตัวชี้วัด (KPI)	ผลที่คาดว่าจะได้รับ	หน่วยงาน รับผิดชอบ หลัก
				๒๕๖๑ (บาท)	๒๕๖๒ (บาท)	๒๕๖๓ (บาท)	๒๕๖๔ (บาท)			
๕๐	โครงการปรับปรุง ซ่อมแซมถนน คสล. หมู่ที่ ๘ (แผนชุมชน ม.๘)	-เพื่อให้ประชาชนใช้ สัญจรไป-มา ได้สะดวก	โดยวิธีแอสฟัลติกคอนกรีต จากถนนทางหลวง ๒๑๙๙ ถึงดอนปู่ตา(สายทิศเหนือ) จำนวน ๒ ช่วง -ช่วงที่ ๑ กว้าง ๕ ม. ยาว ๒๐๐ ม. หน้า ๐.๐๔ ม. -ช่วงที่ ๒ กว้าง ๔ ม. ยาว ๕๙ ม. หน้า ๐.๐๔ ม.	๔๘๐,๐๐๐	-	-	-	-จำนวนถนน คสล. ที่ปรับปรุงซ่อมแซม	-มีถนนที่สามารถให้ ประชาชนใช้สัญจร ไป-มาได้สะดวก	กองช่าง
๕๑	โครงการปรับปรุง ซ่อมแซมถนน คสล. หมู่ที่ ๘ (แผนชุมชน ม.๘)	-เพื่อให้ประชาชนใช้ สัญจรไป-มา ได้สะดวก	โดยวิธีแอสฟัลติกคอนกรีต สายกลางบ้านจากถนน ทางหลวง ๒๑๙๙ ไปถึงหน้าวัด กว้างเฉลี่ย ๔ ม. ยาว ๓๔๕ ม. หนาเฉลี่ย ๐.๐๔ ม.	-	๗๑๐,๐๐๐	-	-	-จำนวนถนน คสล. ที่ปรับปรุงซ่อมแซม	-มีถนนที่สามารถให้ ประชาชนใช้สัญจร ไป-มาได้สะดวก	กองช่าง
๕๒	โครงการก่อสร้างอาคาร อเนกประสงค์ หมู่ที่ ๘ (แผนชุมชน ม.๘)	-เพื่อให้มีสถานที่จัด กิจกรรมภายในหมู่บ้าน	จำนวน ๑ แห่ง กว้าง ๗ ม. ยาว ๑๒ ม. สูง ๔.๒๐ ม.	-	-	๕๖๐,๐๐๐	-	-จำนวนอาคาร อเนกประสงค์ ที่ก่อสร้าง	-ประชาชนมีสถานที่ จัดกิจกรรมของ หมู่บ้าน	กองช่าง

ที่	โครงการ	วัตถุประสงค์	เป้าหมาย (ผลผลิตของโครงการ)	งบประมาณและที่ผ่านมา				ตัวชี้วัด (KPI)	ผลที่คาดว่าจะได้รับ	หน่วยงาน รับผิดชอบ หลัก
				๒๕๖๑ (บาท)	๒๕๖๒ (บาท)	๒๕๖๓ (บาท)	๒๕๖๔ (บาท)			
๕๓	โครงการก่อสร้าง ถนน คสล. หมู่ที่ ๘ (แผนชุมชน ม.๘)	-เพื่อให้ประชาชนใช้ สัญจรไป-มา ได้สะดวก	จากตอนปู้ตาไปถึงถนน ทางหลวง ๒๒๓๓ กว้าง ๔ ม.ยาว ๑,๘๕๐ ม. หนา ๐.๑๕ ม.	-	-	-	๓,๘๔๘,๐๐๐	-จำนวนถนน คสล. ที่ก่อสร้าง	-มีถนนที่สามารถให้ ประชาชนใช้สัญจร ไป-มาได้สะดวก	กองช่าง
๕๔	โครงการปรับปรุง ซ่อมแซมถนน คสล. หมู่ที่ ๘ (แผนชุมชน ม.๘)	-เพื่อให้ประชาชนใช้ สัญจรไป-มา ได้สะดวก	โดยวิธีแอสฟัลติกคอนกรีต ซอยสบายใจจากบ้านนาย บุญเรียงไปถึงบ้าน นางดอกไม้ กว้างเฉลี่ย ๔ ม. ยาว ๑๘๐ ม. หนาเฉลี่ย ๐.๐๔ ม.	-	-	-	๔๐๐,๐๐๐	-จำนวนถนน คสล. ที่ปรับปรุงซ่อมแซม	-มีถนนที่สามารถให้ ประชาชนใช้สัญจร ไป-มาได้สะดวก	กองช่าง
๕๕	โครงการก่อสร้าง ถนน คสล. หมู่ที่ ๘ (แผนชุมชน ม.๘)	-เพื่อให้ประชาชนใช้ สัญจรไป-มา ได้สะดวก	ซอยบ้านนางคำทอง สีบุบ กว้าง ๒ ม. ยาว ๓๒ ม. หนา ๐.๑๕ ม.	-	-	-	๓๓,๐๐๐	-จำนวนถนน คสล. ที่ก่อสร้าง	-มีถนนที่สามารถให้ ประชาชนใช้สัญจร ไป-มาได้สะดวก	กองช่าง
๕๖	โครงการก่อสร้าง ถนน คสล. หมู่ที่ ๘ (แผนชุมชน ม.๘)	-เพื่อให้ประชาชนใช้ สัญจรไป-มา ได้สะดวก	จากบ้านนางบัวผันไปถึง หอประปา กว้าง ๔ ม. ยาว ๔๒๕ ม. หนา ๐.๑๕ ม.	-	-	-	๘๘๕,๐๐๐	-จำนวนถนน คสล. ที่ก่อสร้าง	-มีถนนที่สามารถให้ ประชาชนใช้สัญจร ไป-มาได้สะดวก	กองช่าง



ที่	โครงการ	วัตถุประสงค์	เป้าหมาย (ผลผลิตของโครงการ)	งบประมาณและที่ผ่านมา				ตัวชี้วัด (KPI)	ผลที่คาดว่าจะได้รับ	หน่วยงาน รับผิดชอบ หลัก
				๒๕๖๑ (บาท)	๒๕๖๒ (บาท)	๒๕๖๓ (บาท)	๒๕๖๔ (บาท)			
๕๗	โครงการก่อสร้าง ถนน คสล. หมู่ที่ ๘ (แผนชุมชน ม.๘)	-เพื่อให้ประชาชนใช้ สัญจรไป-มา ได้สะดวก	จากหอประปาไปถึง ทุ่งพืงพืด กว้าง ๔ ม. ยาว ๗๖๐ ม. หนา ๐.๑๕ ม.	-	-	-	๑,๕๘๐,๐๐๐	-จำนวนถนน คสล. ที่ก่อสร้าง	-มีถนนที่สามารถให้ ประชาชนใช้สัญจร ไป-มาได้สะดวก	กองช่าง
๕๘	โครงการปรับปรุง ซ่อมแซมถนน คสล. หมู่ที่ ๘ (แผนชุมชน ม.๘)	-เพื่อให้ประชาชนใช้ สัญจรไป-มา ได้สะดวก	โดยวิธีแอสฟัลติกคอนกรีต สายหน้าวัด กว้างเฉลี่ย ๔ ม. ยาว ๑๕๕ ม. หนาเฉลี่ย ๐.๐๔ ม.	-	-	-	๓๑๙,๐๐๐	-จำนวนถนน คสล. ที่ปรับปรุงซ่อมแซม	-มีถนนที่สามารถให้ ประชาชนใช้สัญจร ไป-มาได้สะดวก	กองช่าง
๕๙	โครงการก่อสร้าง ถนนดิน หมู่ที่ ๘ (แผนชุมชน ม.๘)	-เพื่อให้ประชาชนใช้ สัญจรไป-มา ได้สะดวก	เสริมถนนทางทิศใต้วัด เป็นถนนใหม่ กว้าง ๖ ม. ยาว ๓๖๐ ม.สูงเฉลี่ย ๑ ม.	-	-	-	๑๑๐,๐๐๐	-จำนวนถนนดิน ที่ก่อสร้าง	-มีถนนที่สามารถให้ ประชาชนใช้สัญจร ไป-มาได้สะดวก	กองช่าง
๖๐	โครงการปรับปรุง ซ่อมแซมถนนหินคลุก หมู่ที่ ๘ (แผนชุมชน ม.๘)	-เพื่อให้ประชาชนใช้ สัญจรไป-มา ได้สะดวก	สายลำห้วยอุษาค จากนางค่านาง วัลภา ไปถึงนายถวัล จันโท กว้าง ๒ ม.ยาว ๑,๓๕๐ ม. หนาเฉลี่ย ๐.๑๐ ม.	-	-	-	๑๖๒,๐๐๐	-จำนวนถนนหินคลุก ที่ปรับปรุงซ่อมแซม	-มีถนนที่สามารถให้ ประชาชนใช้สัญจร ไป-มาได้สะดวก	กองช่าง

ที่	โครงการ	วัตถุประสงค์	เป้าหมาย (ผลผลิตของโครงการ)	งบประมาณและที่ผ่านมา				ตัวชี้วัด (KPI)	ผลที่คาดว่าจะได้รับ	หน่วยงาน รับผิดชอบ หลัก
				๒๕๖๑ (บาท)	๒๕๖๒ (บาท)	๒๕๖๓ (บาท)	๒๕๖๔ (บาท)			
๖๑	โครงการปรับปรุง ซ่อมแซมถนนหินคลุก หมู่ที่ ๘ (แผนชุมชน ม.๘)	-เพื่อให้ประชาชนใช้ สัญจรไป-มา ได้สะดวก	คันคูลำห้วยอุปฮาด ฝั่งทิศใต้จากนายนายคำมุข วัลภาไปถึงนายนายกายสิทธิ์ คำแก้ว กว้าง ๒ ม.ยาว ๑,๔๗๕ ม. หนาเฉลี่ย ๐.๑๐ ม.	-	-	-	๑๘๑,๐๐๐	-จำนวนถนนหินคลุก ที่ปรับปรุงซ่อมแซม	-มีถนนที่สามารถให้ ประชาชนใช้สัญจร ไป-มาได้สะดวก	กองช่าง
๖๒	โครงการปรับปรุง ซ่อมแซมถนนหินคลุก หมู่ที่ ๘ (แผนชุมชน ม.๘)	-เพื่อให้ประชาชนใช้ สัญจรไป-มา ได้สะดวก	ปรับปรุงภูมิทัศน์ลงหินคลุก รอบหนองผักท้อ กว้าง ๒.๕๐ ม. ยาว ๘๖๐ ม. หนาเฉลี่ย ๐.๑๐ ม.	-	-	-	๑๓๒,๐๐๐	-จำนวนถนนหินคลุก ที่ปรับปรุงซ่อมแซม	-มีถนนที่สามารถให้ ประชาชนใช้สัญจร ไป-มาได้สะดวก	กองช่าง
๖๓	โครงการก่อสร้างร่อง ระบายน้ำพร้อมบ่อพัก หมู่ที่ ๙ (แผนชุมชน ม.๙)	-เพื่อป้องกันน้ำท่วมขัง	จากสี่แยกหน้าหลวงปู่ ไปถึงสามแยกหน้าโรงเรียน จำนวน ๒ ช่วง -ช่วงที่ ๑ ฝั่งทิศใต้หน้า โรงเรียน กว้าง ๐.๕๐ ม. ยาว ๒๓๐ ม. ลึกเฉลี่ย ๐.๔๐ ม. -ช่วงที่ ๒ ฝั่งทิศเหนือ กว้าง ๐.๕๐ ม.ยาว ๒๓๔ ม. ลึกเฉลี่ย ๐.๔๐ ม.	๑,๐๐๐,๐๐๐	-	-	-	-จำนวนร่องระบายน้ำ ที่ก่อสร้าง	-มีร่องระบายน้ำที่ได้ มาตรฐานไม่มีน้ำ ท่วมขัง	กองช่าง

ที่	โครงการ	วัตถุประสงค์	เป้าหมาย (ผลผลิตของโครงการ)	งบประมาณและที่ผ่านมา				ตัวชี้วัด (KPI)	ผลที่คาดว่าจะได้รับ	หน่วยงาน รับผิดชอบ หลัก
				๒๕๖๑ (บาท)	๒๕๖๒ (บาท)	๒๕๖๓ (บาท)	๒๕๖๔ (บาท)			
๖๔	โครงการก่อสร้างท่อ ระบายน้ำพร้อมบ่อพัก หมู่ที่ ๙ (แผนชุมชน ม.๙)	-เพื่อป้องกันน้ำท่วมขัง	จากบ้านนางจุมไปถึงบ้าน นายบุญคุ้ม ท่อระบายน้ำ คสล. ขนาด $\varnothing$ ๐.๔๐ ม. ระยะทางยาว ๒๙๗ ม.	-	๓๕๖,๐๐๐	-	-	-จำนวนท่อระบายน้ำ ที่ก่อสร้าง	-มีท่อระบายน้ำที่ได้ มาตรฐานไม่มีน้ำ ท่วมขัง	กองช่าง
๖๕	โครงการก่อสร้างท่อ ระบายน้ำพร้อมบ่อพัก หมู่ที่ ๙ (แผนชุมชน ม.๙)	-เพื่อป้องกันน้ำท่วมขัง	ท่อระบายน้ำ คสล. ขนาด $\varnothing$ ๐.๔๐ ม.จำนวน ๒สาย ๑.ซอยพรมราช ระยะทางยาว ๑๖๕ ม. ๒.สี่แยกบ้านนายสุบัน ถึงสามแยกจุดตรวจ ระยะทางยาว ๒๓๖ ม.	-	-	๑๙๘,๐๐๐ ๒๘๐,๐๐๐	-	-จำนวนท่อระบายน้ำ ที่ก่อสร้าง	-มีท่อระบายน้ำที่ได้ มาตรฐานไม่มีน้ำ ท่วมขัง	กองช่าง
๖๖	โครงการขยาย ถนน คสล. หมู่ที่ ๙ (แผนชุมชน ม.๙)	-เพื่อให้ประชาชนใช้สัญจร ไป-มา ได้สะดวก	จำนวน ๒ สาย ๑.สามแยกหน้าวัดไปถึง บ้านนายเรืองวิทย์ กว้าง ข้างละ ๐.๕๐ ม. ยาว ๒๔๐ม.หนา ๐.๑๕ ม. ๒.สามแยกหน้าวัดไปถึง ซอยตาลเดี่ยว กว้างข้างละ ๐.๕๐ ม. ยาว ๑๙๕ ม. หนา ๐.๑๕ ม.	-	-	-	๑๒๔,๐๐๐ ๑๐๐,๐๐๐	-จำนวนถนน คสล. ที่ขยาย	-มีถนนที่สามารถให้ ประชาชนใช้สัญจร ไป-มาได้สะดวก	กองช่าง

ที่	โครงการ	วัตถุประสงค์	เป้าหมาย (ผลผลิตของโครงการ)	งบประมาณและที่ผ่านมา				ตัวชี้วัด (KPI)	ผลที่คาดว่าจะได้รับ	หน่วยงาน รับผิดชอบ หลัก
				๒๕๖๑ (บาท)	๒๕๖๒ (บาท)	๒๕๖๓ (บาท)	๒๕๖๔ (บาท)			
๖๗	โครงการก่อสร้าง ถนน คสล. หมู่ที่ ๙ (แผนชุมชน ม.๙)	-เพื่อให้ประชาชนใช้สัญจร ไป-มา ได้สะดวก	จากสามแยกโรงสีชุมชน ไปถึงบ้านนางวันเพ็ญ กว้าง ๕ ม. ยาว ๓๖๒ ม. หนา ๐.๑๕ ม.	-	-	-	๙๔๐,๐๐๐	-จำนวนถนน คสล. ที่ก่อสร้าง	-มีถนนที่สามารถให้ ประชาชนใช้สัญจร ไป-มาได้สะดวก	กองช่าง
๖๘	โครงการก่อสร้าง ถนน คสล. หมู่ที่ ๙ (แผนชุมชน ม.๙)	-เพื่อใช้สัญจรในการ ขนย้ายสิ่งปลูกและ ขยะมูลฝอยได้สะดวก	จำนวน ๒ สาย ๑.สายไปสถานที่กำจัด สิ่งปลูกมูลฝอย อบต. เพ็กใหญ่ กว้าง ๕ ม. ยาว ๑,๗๐๐ ม. หนา ๐.๑๕ ม. ๒.สายภายในสถานที่ กำจัดสิ่งปลูกมูลฝอย อบต.เพ็กใหญ่ กว้าง ๔ ม. ยาว๒๑๐ ม.หนา ๐.๑๕ ม.	-	-	-	๔,๔๒๐,๐๐๐  ๔๓๖,๐๐๐	-จำนวนถนน คสล. ที่ก่อสร้าง	-มีถนนที่ได้มาตรฐาน สามารถใช้ขนย้ายสิ่ง ปลูกและขยะมูลฝอย ได้สะดวก	กองช่าง

ที่	โครงการ	วัตถุประสงค์	เป้าหมาย (ผลผลิตของโครงการ)	งบประมาณและที่ผ่านมา				ตัวชี้วัด (KPI)	ผลที่คาดว่าจะได้รับ	หน่วยงาน รับผิดชอบ หลัก
				๒๕๖๑ (บาท)	๒๕๖๒ (บาท)	๒๕๖๓ (บาท)	๒๕๖๔ (บาท)			
๖๙	โครงการปรับปรุง ซ่อมแซมถนนหินคลุก หมู่ที่ ๙ (แผนชุมชน ม.๙)	-เพื่อให้ประชาชนใช้สัญจร ไป-มา ได้สะดวก	จำนวน ๒ สาย ๑.จากหลังโรงเรียน ไปถึงโคกท่าเล กว้าง ๓ ม. ยาว ๑,๔๔๐ ม. หนาเฉลี่ย ๐.๑๐ ม. ๒.จากหลังโรงเรียน ไปถึงลำห้วยอุฮาด กว้าง ๒.๕๐ ม. ยาว ๑,๓๗๐ ม. หนาเฉลี่ย ๐.๑๐ ม.	-	-	-	๒๕๙,๐๐๐  ๒๐๐,๐๐๐	-จำนวนถนนหินคลุก ที่ปรับปรุงซ่อมแซม	-มีถนนที่สามารถให้ ประชาชนใช้สัญจร ไป-มาได้สะดวก	กองช่าง
๗๐	โครงการปรับปรุง ซ่อมแซมถนนหินคลุก หมู่ที่ ๙ (แผนชุมชน ม.๙)	-เพื่อให้ประชาชนใช้สัญจร ไป-มา ได้สะดวก	จำนวน ๒ สาย ๑.จากโคกท่าเล ไปถึงดอนสวรรค์ กว้าง ๒ ม. ยาว ๗๐๐ ม. หนาเฉลี่ย ๐.๑๐ ม. ๒.จากนายนายสมพงษ์ ไปถึงนายนบุญหนา กว้าง ๒ ม. ยาว ๒๙๐ ม. หนาเฉลี่ย ๐.๑๐ ม.	-	-	-	๘๔,๐๐๐  ๓๕,๐๐๐	-จำนวนถนนหินคลุก ที่ปรับปรุงซ่อมแซม	-มีถนนที่สามารถให้ ประชาชนใช้สัญจร ไป-มาได้สะดวก	กองช่าง

ที่	โครงการ	วัตถุประสงค์	เป้าหมาย (ผลผลิตของโครงการ)	งบประมาณและที่ผ่านมา				ตัวชี้วัด (KPI)	ผลที่คาดว่าจะได้รับ	หน่วยงาน รับผิดชอบ หลัก
				๒๕๖๑ (บาท)	๒๕๖๒ (บาท)	๒๕๖๓ (บาท)	๒๕๖๔ (บาท)			
๗๑	โครงการปรับปรุง ซ่อมแซมถนนหินคลุก หมู่ที่ ๙ (แผนชุมชน ม.๙)	-เพื่อให้ประชาชนใช้สัญจร ไป-มา ได้สะดวก	จำนวน ๕ สาย ๑.สามแยกต้นเปี้ยวใหญ่ ไปถึงดอนสวรรค์ กว้าง ๒ ม. ยาว ๖๙๐ ม. หนาเฉลี่ย ๐.๑๐ ม. ๒.สามแยกโคกทำเลไปถึง นายนายประทีป กว้าง ๒ ม. ยาว ๖๔๐ ม.หนาเฉลี่ย ๐.๑๐ ม. ๓.นายนายอภิวัดนไปถึง บ้านนายค่านวน กว้าง ๒ ม. ยาว ๗๑๐ ม.หนาเฉลี่ย ๐.๑๐ ม. ๔.ถนนรอบโคกทำเล กว้าง ๓ ม.ยาว ๒,๓๐๐ ม. หนาเฉลี่ย ๐.๑๐ ม. ๕.ซอยพงษ์อุทิศไปถึง นายนายประทีป กว้าง ๒ ม. ยาว ๕๘๐ ม.หนาเฉลี่ย ๐.๑๐ ม.	-	-	-	๘๔,๐๐๐  ๓๘,๐๐๐  ๘๗,๐๐๐  ๔๒๔,๐๐๐  ๗๑,๐๐๐	-จำนวนถนนหินคลุก ที่ปรับปรุงซ่อมแซม	-มีถนนที่สามารถให้ ประชาชนใช้สัญจร ไป-มาได้สะดวก	กองช่าง

ที่	โครงการ	วัตถุประสงค์	เป้าหมาย (ผลผลิตของโครงการ)	งบประมาณและที่ผ่านมา				ตัวชี้วัด (KPI)	ผลที่คาดว่าจะได้รับ	หน่วยงาน รับผิดชอบ หลัก
				๒๕๖๑ (บาท)	๒๕๖๒ (บาท)	๒๕๖๓ (บาท)	๒๕๖๔ (บาท)			
๗๒	โครงการปรับปรุง ซ่อมแซมถนนลูกรัง หมู่ที่ ๙ (แผนชุมชน ม.๙)	-เพื่อให้ประชาชนใช้ สัญจรไป-มา ได้สะดวก	จากบ้านนายอ่วมไปถึง กม.๘ กว้าง ๒.๕๐ ม. ยาว ๙๕๗ ม. หนาเฉลี่ย ๐.๑๕ ม.	-	-	-	๒๑๕,๐๐๐	-จำนวนถนนลูกรัง ที่ปรับปรุงซ่อมแซม	-มีถนนที่สามารถให้ ประชาชนใช้สัญจร ไป-มาได้สะดวก	กองช่าง
๗๓	โครงการซ่อมแซม ระบบประปาหมู่บ้าน หมู่ที่ ๑๐ (แผนชุมชน ม.๑๐)	-เพื่อให้ประชาชนมีน้ำ ที่สะอาดสำหรับอุปโภค บริโภคอย่างเพียงพอ	จำนวน ๑ แห่ง (ต่อเติมท่อเดิมพร้อมโรงสูบ) บริเวณหนองแจ้ง	๓๒๐,๐๐๐	-	-	-	-จำนวนระบบประปา หมู่บ้านที่ซ่อมแซม	-ประชาชนมีน้ำที่ สะอาดสำหรับอุปโภค บริโภคอย่างเพียงพอ	กองช่าง
๗๔	โครงการก่อสร้าง อาคารตลาดนัดชุมชน หมู่ที่ ๑๐ (แผนชุมชน ม.๑๐)	-เพื่อให้มีสถานที่ จำหน่ายสินค้า การเกษตรภายในตำบล	จำนวน ๑ แห่ง บริเวณสระแก กว้าง ๖ ม.ยาว ๑๐.๕๐ ม. สูง ๓ ม.	-	๔๑๐,๐๐๐	-	-	-จำนวนอาคาร ตลาดนัดชุมชน ที่ก่อสร้าง	-ประชาชนมีสถานที่ จัดกิจกรรมของ หมู่บ้าน	กองช่าง
๗๕	โครงการก่อสร้าง ถนน คสล. หมู่ที่ ๑๐ (แผนชุมชน ม.๑๐)	-เพื่อให้ประชาชนใช้ สัญจรไป-มา ได้สะดวก	สายรอบบ้านไปถึงแยก วัดไทยสถิตย์ กว้าง ๕ ม. ยาว ๖๕๐ม.หนา ๐.๑๕ ม.	-	-	๑,๖๙๐,๐๐๐	-	-จำนวนถนน คสล. ที่ก่อสร้าง	-มีถนนที่สามารถให้ ประชาชนใช้สัญจร ไป-มาได้สะดวก	กองช่าง

ที่	โครงการ	วัตถุประสงค์	เป้าหมาย (ผลผลิตของโครงการ)	งบประมาณและที่ผ่านมา				ตัวชี้วัด (KPI)	ผลที่คาดว่าจะได้รับ	หน่วยงาน รับผิดชอบ หลัก
				๒๕๖๑ (บาท)	๒๕๖๒ (บาท)	๒๕๖๓ (บาท)	๒๕๖๔ (บาท)			
๗๖	โครงการก่อสร้างท่อ ระบายน้ำ คสล. หมู่ที่ ๑๐ (แผนชุมชน ม.๑๐)	-เพื่อป้องกันน้ำท่วมขัง	ท่อระบายน้ำ คสล. ขนาด Ø ๐.๔๐ ม. จำนวน ๗ สาย ๑. ทางเข้าหมู่บ้านไปถึงศาลา ประชาคม ระยะทางยาว ๑๘๗ม. ๒. ศาลาประชาคมไปถึงมูมวัด ทางไปบ้านหนองคู ระยะทาง ยาว ๒๗๐ ม. ๓. ศาลาประชาคมไปถึงบ้าน นายทองดีระยะทางยาว ๒๐๘ม. ๔. ศาลาประชาคมไปถึงศาลา ร่วมใจหลังเก่า ระยะทางยาว ๑๕๖ ม. ๕. ศาลาร่วมใจหลังเก่าไปถึง บ้านนายทองเพชร ระยะทาง ยาว ๒๐๗ ม. ๖. ศาลาร่วมใจหลังเก่าไปถึง มูมวัด ระยะทางยาว ๑๙๐ ม. ๗. ศาลาร่วมใจหลังเก่าไปถึง ถนนทางหลวง ๒๒๔๐ ระยะทางยาว ๓๖๐ ม.	-	-	-	-	-จำนวนท่อระบายน้ำ ที่ก่อสร้าง	-มีท่อระบายน้ำที่ได้ มาตรฐานไม่มีน้ำ ท่วมขัง	กองช่าง
							๒๒๔,๐๐๐			
							๓๒๔,๐๐๐			
							๒๕๐,๐๐๐			
							๑๘๗,๐๐๐			
							๒๔๘,๐๐๐			
							๒๒๘,๐๐๐			
							๔๓๒,๐๐๐			



ที่	โครงการ	วัตถุประสงค์	เป้าหมาย (ผลผลิตของโครงการ)	งบประมาณและที่ผ่านมา				ตัวชี้วัด (KPI)	ผลที่คาดว่าจะได้รับ	หน่วยงาน รับผิดชอบ หลัก
				๒๕๖๑ (บาท)	๒๕๖๒ (บาท)	๒๕๖๓ (บาท)	๒๕๖๔ (บาท)			
๗๗	โครงการก่อสร้างถนน คสล. หมู่ที่ ๑๐ (แผนชุมชน ม.๑๐)	-เพื่อให้ประชาชนใช้สัญจรไป-มา ได้สะดวก	จากถนนทางหลวง ๒๒๔๐ ไปถึงโรงสีข้าวชุมชน กว้าง ๕ ม. ยาว ๑๘๕ ม. หนา ๐.๑๕ ม.	-	-	-	๔๘๐,๐๐๐	-จำนวนถนน คสล. ที่ก่อสร้าง	-มีถนนที่สามารถให้ประชาชนใช้สัญจรไป-มาได้สะดวก	กองช่าง
๗๘	โครงการขยายถนนดิน หมู่ที่ ๑๐ (แผนชุมชน ม.๑๐)	-เพื่อให้ประชาชนใช้สัญจรไป-มา ได้สะดวก	จากทางเข้านางางสมมิ่ง ไปถึงนายนายสมดี กว้าง ๔ ม. ยาว ๕๘๔ ม. สูงเฉลี่ย ๑ ม.	-	-	-	๑๗๕,๐๐๐	-จำนวนถนนดิน ที่ขยาย	-มีถนนที่สามารถให้ประชาชนใช้สัญจรไป-มาได้สะดวก	กองช่าง
๗๙	โครงการปรับปรุงซ่อมแซมถนนหินคลุก หมู่ที่ ๑๐ (แผนชุมชน ม.๑๐)	เพื่อให้ประชาชนใช้สัญจรไป-มา ได้สะดวก	จากบ้านโนนแต่ไปถึง บ้านาคสะดุ้ง กว้าง ๒.๕๐ ม. ยาว ๓,๐๐๐ ม. หนาเฉลี่ย ๐.๑๐ ม.	-	-	-	๔๖๐,๐๐๐	-จำนวนถนนหินคลุก ที่ปรับปรุงซ่อมแซม	-มีถนนที่สามารถให้ประชาชนใช้สัญจรไป-มาได้สะดวก	กองช่าง
๘๐	โครงการปรับปรุงซ่อมแซมถนนหินคลุก หมู่ที่ ๑๐ (แผนชุมชน ม.๑๐)	เพื่อให้ประชาชนใช้สัญจรไป-มา ได้สะดวก	จากบ้านโนนแต่ไปถึง บ้านทุ่งแค กว้าง ๓ ม. ยาว ๔,๓๔๐ ม. หนาเฉลี่ย ๐.๑๐ ม.	-	-	-	๘๐๐,๐๐๐	-จำนวนถนนหินคลุก ที่ปรับปรุงซ่อมแซม	-มีถนนที่สามารถให้ประชาชนใช้สัญจรไป-มาได้สะดวก	กองช่าง

ที่	โครงการ	วัตถุประสงค์	เป้าหมาย (ผลผลิตของโครงการ)	งบประมาณและที่ผ่านมา				ตัวชี้วัด (KPI)	ผลที่คาดว่าจะได้รับ	หน่วยงาน รับผิดชอบ หลัก
				๒๕๖๑ (บาท)	๒๕๖๒ (บาท)	๒๕๖๓ (บาท)	๒๕๖๔ (บาท)			
๘๑	โครงการปรับปรุง ซ่อมแซมถนนหินคลุก หมู่ที่ ๑๐ (แผนชุมชน ม.๑๐)	-เพื่อให้ประชาชนใช้ สัญจรไป-มา ได้สะดวก	จำนวน ๗ สาย ๑.จากบ้านถึงนายนสม กว้าง ๒.๕๐ ม.ยาว ๕๔๕ ม. หนาเฉลี่ย ๐.๑๐ ม. ๒.จากหอประปาไปถึง บ้านนางดวงตา กว้าง ๒.๕๐ม. ยาว ๙๙ ม.หนาเฉลี่ย๐.๑๐ ม. ๓.จากนายนายทองชั้น ไปถึงนายนายจิตร กว้าง ๒ ม. ยาว๕๕๐ ม.หนาเฉลี่ย๐.๑๐ม. ๔.จากนายนายเคนไปถึง นายนายเทียะ กว้าง ๒ ม. ยาว ๒๕๐ ม.หนาเฉลี่ย ๐.๑๐ ม. ๕.นายนายดิ่ง กว้าง ๒ ม.ยาว ๓๓๘ ม.หนาเฉลี่ย ๐.๑๐ ม. ๖.นายนายบัวฮอง กว้าง ๒ ม. ยาว ๑,๓๙๐ ม.หนาเฉลี่ย ๐.๑๐ ม. ๗.นางนางหนูจี กว้าง ๒ ม.ยาว ๕๑๐ ม.หนาเฉลี่ย ๐.๑๐ ม.	-	-	-	๘๔,๐๐๐  ๑๕,๐๐๐  ๖๘,๐๐๐  ๓๐,๐๐๐  ๔๒,๐๐๐  ๑๗๐,๐๐๐  ๖๒,๐๐๐	-จำนวนถนนหินคลุก ที่ปรับปรุงซ่อมแซม	-มีถนนที่สามารถให้ ประชาชนใช้สัญจร ไป-มาได้สะดวก	กองช่าง

ที่	โครงการ	วัตถุประสงค์	เป้าหมาย (ผลผลิตของโครงการ)	งบประมาณและที่ผ่านมา				ตัวชี้วัด (KPI)	ผลที่คาดว่าจะได้รับ	หน่วยงาน รับผิดชอบ หลัก
				๒๕๖๑ (บาท)	๒๕๖๒ (บาท)	๒๕๖๓ (บาท)	๒๕๖๔ (บาท)			
๘๒	โครงการก่อสร้างท่อระบายน้ำ หมู่ที่ ๑๑ (แผนชุมชน ม.๑๑)	-เพื่อป้องกันน้ำท่วมขัง	ท่อระบายน้ำ คสล. ขนาด $\varnothing$ ๐.๔๐ ม. พร้อมบ่อพัก จำนวน ๓ ช่วง ๑.บ้านนายถนัด เทพมะที ถึงบ้านนางหนม หาญคำพา (ฝั่งทิศเหนือ) ยาว ๔๐ ม. ๒.บ้านนายแก้ว นายม ถึงบ้านนายศรี โสภก่าตัด (ฝั่งทิศเหนือ) ยาว ๘๘ ม. ๓.บ้านนางผิน ประเสริฐ ถึงสามแยกวัดปทุมวัน (ฝั่งทิศตะวันตก) ยาว ๓๗๕ ม.	๖๒๕,๐๐๐	-	-	-	-จำนวนท่อระบายน้ำที่ก่อสร้าง	-มีท่อระบายน้ำที่ได้มาตรฐานไม่มีน้ำท่วมขัง	กองช่าง
๘๓	โครงการปรับปรุงวางระบบท่อประปาภายในหมู่บ้าน หมู่ที่ ๑๑ (แผนชุมชน ม.๑๑)	-เพื่อให้มีระบบท่อประปาที่ได้มาตรฐานภายในหมู่บ้าน	สายภายในหมู่บ้าน ระยะยาวรวม ๓,๙๐๐ ม.	-	๕๕๐,๐๐๐	-	-	-จำนวนระบบท่อประปาที่ดำเนินการ	-มีระบบท่อประปาที่ได้มาตรฐานภายในหมู่บ้าน	กองช่าง

ที่	โครงการ	วัตถุประสงค์	เป้าหมาย (ผลผลิตของโครงการ)	งบประมาณและที่ผ่านมา				ตัวชี้วัด (KPI)	ผลที่คาดว่าจะได้รับ	หน่วยงาน รับผิดชอบ หลัก
				๒๕๖๑ (บาท)	๒๕๖๒ (บาท)	๒๕๖๓ (บาท)	๒๕๖๔ (บาท)			
๘๔	โครงการขยายถนน ภายในหมู่บ้าน หมู่ที่ ๑๑ (แผนชุมชน ม.๑๑)	-เพื่อให้ประชาชนใช้สัญจร ไป-มา ได้สะดวก	โดยใช้หินอัดยางมะตอย ขยายไหล่ถนนทุกสายรอบ หมู่บ้าน กว้าง ๑ ม. ระยะทางยาวรวม ๑,๒๗๐ ม.หนา ๐.๑๐ ม.	-	-	๑๐๐,๐๐๐	-	-จำนวนถนน ที่ปรับปรุงขยาย	-มีถนนที่สามารถให้ ประชาชนใช้สัญจร ไป-มาได้สะดวก	กองช่าง
๘๕	โครงการก่อสร้าง ถนน คสล. หมู่ที่ ๑๑ (แผนชุมชน ม.๑๑)	-เพื่อให้ประชาชนใช้สัญจร ไป-มา ได้สะดวก	จากบ้านนางพิกุล บัวลิม ไปถึงทางแยกโรงเรียนพล กว้าง ๕ ม.ยาว ๘๔๐ ม. หนา ๐.๑๕ ม.	-	-	-	๒,๑๘๐,๐๐๐	-จำนวนถนน คสล. ที่ก่อสร้าง	-มีถนนที่สามารถให้ ประชาชนใช้สัญจร ไป-มาได้สะดวก	กองช่าง
๘๖	โครงการปรับปรุง ซ่อมแซมถนนหินคลุก หมู่ที่ ๑๑ (แผนชุมชน ม.๑๑)	-เพื่อให้ประชาชนใช้สัญจร ไป-มา ได้สะดวก	จำนวน ๒ สาย ๑.สายคันคูลำห้วยวังเวิน ตอนบน กว้าง ๒ ม.ยาว ๑,๓๕๐ ม.หนาเฉลี่ย ๐.๑๐ ม. ๒.สายคันคูลำห้วยชุมปูน ตอนล่าง กว้าง ๒ ม.ยาว ๕๕๐ ม.หนาเฉลี่ย ๐.๑๐ ม.	-	-	-	๑๖๖,๐๐๐  ๖๗,๐๐๐	-จำนวนถนนหินคลุก ที่ปรับปรุงซ่อมแซม	-มีถนนที่สามารถให้ ประชาชนใช้สัญจร ไป-มาได้สะดวก	กองช่าง

ที่	โครงการ	วัตถุประสงค์	เป้าหมาย (ผลผลิตของโครงการ)	งบประมาณและที่ผ่านมา				ตัวชี้วัด (KPI)	ผลที่คาดว่าจะได้รับ	หน่วยงาน รับผิดชอบ หลัก
				๒๕๖๑ (บาท)	๒๕๖๒ (บาท)	๒๕๖๓ (บาท)	๒๕๖๔ (บาท)			
๘๗	โครงการจ้างเหมา ขนย้ายติดตั้งท่อส่งน้ำ PVC พร้อมติดตั้งเครื่อง สูบน้ำระยะไกล	-เพื่อให้ประชาชนมีน้ำ ที่สะอาดสำหรับอุปโภค บริโภคอย่างเพียงพอ	โดยสูบน้ำจากแหล่งน้ำ ภายในตำบลเพ็กใหญ่ ไปยังสระกักเก็บน้ำที่ใช้ ผลิตประปาหมู่บ้านภายใน ตำบลเพ็กใหญ่ในช่วงที่เกิด ภาวะภัยแล้งและสระน้ำที่ ใช้ผลิตประปาหมู่บ้าน ม. ๑ - ๑๑ แห่งลง	๒๐๐,๐๐๐	๒๐๐,๐๐๐	๒๐๐,๐๐๐	๒๐๐,๐๐๐	-จำนวนครั้งที่ ดำเนินการ	-มีน้ำที่สะอาดสำหรับ อุปโภคบริโภคอย่าง เพียงพอ	กองช่าง
๘๘	โครงการปรับปรุงอาคาร อเนกประสงค์ ที่ทำการ อบต.เพ็กใหญ่ (ข้างโรงเก็บท่อ)	-เพื่อให้มีสถานที่ในการ รับรองภาระงานของทาง ราชการที่เพิ่มมากขึ้น	จำนวน ๑ แห่ง กว้าง ๖ ม.ยาว ๗ ม. สูง ๓ ม.	-	-	๓๕๐,๐๐๐	-	-จำนวนอาคาร ที่ปรับปรุง	-มีสถานที่เพียงพอ ต่อการรับรองภาระ งานของทางราชการ ที่เพิ่มมากขึ้น	กองช่าง
๘๙	โครงการปรับปรุงอาคาร อเนกประสงค์ อบต.เพ็กใหญ่ (สนามกีฬา)	-เพื่อให้มีสถานที่ในการ รับรองภาระงานของทาง ราชการที่เพิ่มมากขึ้น มีมาตรฐานมีความ ปลอดภัย	จำนวน ๑ แห่ง กว้าง ๘ ม.ยาว ๑๒ ม. สูง ๓ ม.	-	-	๘๑๐,๐๐๐	-	-จำนวนอาคาร ที่ปรับปรุง	-มีอาคารที่ได้ มาตรฐาน	กองช่าง

ที่	โครงการ	วัตถุประสงค์	เป้าหมาย (ผลผลิตของโครงการ)	งบประมาณและที่ผ่านมา				ตัวชี้วัด (KPI)	ผลที่คาดว่าจะได้รับ	หน่วยงาน รับผิดชอบ หลัก
				๒๕๖๑ (บาท)	๒๕๖๒ (บาท)	๒๕๖๓ (บาท)	๒๕๖๔ (บาท)			
๙๐	โครงการก่อสร้างห้องน้ำ สำหรับคนพิการ อบต.เพ็กใหญ่	-เพื่อให้มีห้องน้ำสำหรับ บริการคนพิการ	ที่ทำการ อบต.เพ็กใหญ่ กว้าง ๒.๕๐ม. ยาว ๒.๕๐ม. สูง ๒.๘๐ ม.	-	-	๑๔๐,๐๐๐	-	-จำนวนห้องน้ำ ที่ก่อสร้าง	-มีห้องน้ำสำหรับ บริการคนพิการ	กองช่าง
๙๑	โครงการก่อสร้าง ถนน คสล. ภายใน ที่ทำการ อบต.เพ็กใหญ่	-เพื่อให้ประชาชนใช้สัญจร ไป-มา ได้สะดวก	จำนวน ๑ สาย กว้าง ๕ ม. ระยะทางยาว รวม ๔๐๐ม. หนา ๐.๑๕ม.	-	-	๑,๐๐๐,๐๐๐	-	-จำนวนถนน คสล. ที่ก่อสร้าง	-มีถนนที่สามารถให้ ประชาชนใช้สัญจร ไป-มาได้สะดวก	กองช่าง
๙๒	โครงการก่อสร้าง ลาน คสล. อเนกประสงค์ ภายในที่ทำการ อบต.เพ็กใหญ่	-เพื่อให้มีสถานที่ในการ รับรองภาระงานของทาง ราชการที่เพิ่มมากขึ้น	จำนวน ๓ แห่ง	-	-	๑,๐๐๐,๐๐๐	-	-จำนวนลาน คสล. อเนกประสงค์ ที่ก่อสร้าง	-มีสถานที่จัดกิจกรรม และรองรับการบริการ ประชาชน	กองช่าง
๙๓	โครงการปรับปรุง ซ่อมแซมระบบประปา ภายในที่ทำการ อบต.เพ็กใหญ่	-เพื่อให้มีน้ำที่สะอาด สำหรับบริการประชาชน อย่างเพียงพอ -เพื่อให้มีน้ำในการ บำรุงรักษาต้นไม้อย่าง เพียงพอ	ที่ทำการ อบต.เพ็กใหญ่	๑๐๐,๐๐๐	-	-	-	-จำนวนระบบประปา ที่ปรับปรุงซ่อมแซม	-มีน้ำที่สะอาดอย่าง เพียงพอ	กองช่าง

ที่	โครงการ	วัตถุประสงค์	เป้าหมาย (ผลผลิตของโครงการ)	งบประมาณและที่ผ่านมา				ตัวชี้วัด (KPI)	ผลที่คาดว่าจะได้รับ	หน่วยงาน รับผิดชอบ หลัก
				๒๕๖๑ (บาท)	๒๕๖๒ (บาท)	๒๕๖๓ (บาท)	๒๕๖๔ (บาท)			
๙๔	โครงการก่อสร้าง โรงจอดรถ อบต.เพ็กใหญ่ พร้อมลาน อเนกประสงค์	-เพื่อให้มีโรงจอดรถ สำหรับบริการประชาชน อย่างเพียงพอ -เพื่อให้มีความเป็น ระเบียบเรียบร้อย	ที่ทำการ อบต.เพ็กใหญ่ กว้าง ๕ ม.ยาว ๒๕ ม. สูง ๒.๓๐ ม.พร้อม ลานอเนกประสงค์	๕๐๐,๐๐๐	-	-	-	-จำนวนโรงจอดรถ พร้อมลาน อเนกประสงค์ ที่ก่อสร้าง	-มีโรงจอดรถเพียงพอ ต่อการให้บริการ ประชาชนผู้มาติดต่อ ราชการ	กองช่าง
๙๕	โครงการขุดเจาะ บ่อบาดาลภายใน ตำบลเพ็กใหญ่	-เพื่อให้ประชาชนมีน้ำ ที่สะอาดสำหรับอุปโภค บริโภคอย่างเพียงพอ	หมู่ที่ ๑ - ๑๑ จำนวน ๑๐ บ่อ	๑,๑๐๐,๐๐๐	-	-	-	-จำนวนบ่อบาดาล ที่ขุดเจาะ	-มีน้ำที่สะอาดสำหรับ อุปโภคบริโภคอย่าง เพียงพอ	กองช่าง
๙๖	โครงการแก้ไข ปัญหาเส้นทาง ขนส่งผลผลิต ทางการเกษตร	-เพื่อแก้ไขปัญหาด้าน การขนส่งผลผลิต ทางการเกษตร	หมู่ที่ ๑ - ๑๑ จำนวน ๒๐ สาย	๒,๐๐๐,๐๐๐	-	-	-	-จำนวนถนน ที่ได้รับการแก้ไข	-เกษตรกรมีเส้นทาง การขนส่งผลผลิต ทางการเกษตรที่ สะดวกและรวดเร็ว	กองช่าง
รวม	๙๖ โครงการ	-	-	๑๒,๖๖๗,๐๐๐	๗,๑๙๔,๐๐๐	๑๐,๑๖๔,๐๐๐	๓๓,๔๗๓,๑๗๐	-	-	-

## ๑.๔ แผนงานการเกษตร

ที่	โครงการ	วัตถุประสงค์	เป้าหมาย (ผลผลิตของ โครงการ)	งบประมาณและที่ผ่านมา				ตัวชี้วัด (KPI)	ผลที่คาดว่าจะได้รับ	หน่วยงาน รับผิดชอบหลัก
				๒๕๖๑ (บาท)	๒๕๖๒ (บาท)	๒๕๖๓ (บาท)	๒๕๖๔ (บาท)			
๑	โครงการอบรมให้ความรู้ ในการผลิตเชื้อโตโคร เดอร์มา“เชื้อราปราบ เชื้อโรคในนาข้าว”	-เพื่อให้เกษตรกรมีความรู้ ในการแก้ไขปัญหาโรคพืช ในพื้นที่	อบรมเกษตรกร ๕๐ คน	๒๐,๐๐๐	๒๐,๐๐๐	๒๐,๐๐๐	๒๐,๐๐๐	-จำนวนเกษตรกร ที่เข้ารับการอบรม	-เกษตรกรมีความรู้ -โรคพืชลดลง -ผลผลิตทาง การเกษตรเพิ่มมากขึ้น	สนง.ปลัด
๒	โครงการอบรมให้ความรู้ การควบคุมและป้องกัน โรคที่เกิดในพืช	-เพื่อให้เกษตรกรมีความรู้ ในการควบคุมและป้องกันโรค ที่เกิดในพืช	อบรมเกษตรกร ๕๐ คน	๒๐,๐๐๐	๒๐,๐๐๐	๒๐,๐๐๐	๒๐,๐๐๐	-จำนวนเกษตรกร ที่เข้ารับการอบรม	-ผลผลิตทาง การเกษตรได้ มาตรฐาน ได้ผลผลิต เพิ่มมากขึ้น	สนง.ปลัด
๓	โครงการอบรมให้ความรู้ ในการแก้ไขปัญหา ดินเค็ม	-เพื่อให้เกษตรกรมีความรู้และ วิธีการในการแก้ไขปัญหาดิน เค็มในพื้นที่การเกษตรได้อย่าง มีประสิทธิภาพ -เพื่อแก้ไขปัญหาดินเค็ม ดินเปรี้ยว ดินเสื่อมคุณภาพ -เพื่อปรับปรุงดินให้มีความ อุดมสมบูรณ์	อบรมเกษตรกร ๕๐ คน	๒๐,๐๐๐	๒๐,๐๐๐	๒๐,๐๐๐	๒๐,๐๐๐	-จำนวนเกษตรกร ที่เข้ารับการอบรม	-เกษตรกรมีความรู้ -ดินมีคุณภาพ -ผลผลิตทาง การเกษตรเพิ่มมากขึ้น	สนง.ปลัด



ที่	โครงการ	วัตถุประสงค์	เป้าหมาย (ผลผลิตของ โครงการ)	งบประมาณและที่ผ่านมา				ตัวชี้วัด (KPI)	ผลที่คาดว่าจะได้รับ	หน่วยงาน รับผิดชอบหลัก
				๒๕๖๑ (บาท)	๒๕๖๒ (บาท)	๒๕๖๓ (บาท)	๒๕๖๔ (บาท)			
๔	โครงการกองทุนเมล็ดพันธุ์ข้าวพันธุ์ดี	-เพื่อสนับสนุนเมล็ดพันธุ์ข้าวพันธุ์ดีสำหรับเกษตรกร	เกษตรกร ๕๐ คน	๒๐,๐๐๐	๒๐,๐๐๐	๒๐,๐๐๐	๒๐,๐๐๐	-จำนวนเกษตรกรที่เข้าร่วมโครงการ	-ผลผลิตทางการเกษตรได้มาตรฐาน ได้ผลผลิตเพิ่มมากขึ้น	สนง.ปลัด
๕	โครงการขุดสระน้ำในไร่นาระดับตำบล	-เพื่อมีแหล่งกักเก็บน้ำเพื่อการเกษตร	หมู่ที่ ๑ - ๑๑	๒๐,๐๐๐	๒๐,๐๐๐	๒๐,๐๐๐	๒๐,๐๐๐	-จำนวนสระน้ำในไร่นาที่ขุด	-มีน้ำสำหรับการเกษตรและเลี้ยงสัตว์ -ผลผลิตการเกษตรเพิ่มขึ้น	-สนง.ปลัด -กองทุนขุดสระน้ำในไร่นาระดับตำบล
๖	โครงการพัฒนาระบบน้ำเพิ่มการผลิตจากสระน้ำในไร่นา	-เพื่อกระตุ้นให้เกษตรกรทำประโยชน์จากสระน้ำในไร่นา -เพื่อเพิ่มผลผลิตอาหารในท้องถิ่น -เพื่อลดรายจ่ายด้านอาหาร -เพื่อส่งเสริมให้เกษตรกรมีงานทำ	หมู่ที่ ๑ - ๑๑	๒๐,๐๐๐	๒๐,๐๐๐	๒๐,๐๐๐	๒๐,๐๐๐	-จำนวนระบบน้ำที่มีการพัฒนา	-เกษตรกรมีความกระตือรือร้นในการผลิต -เกษตรกรใช้ประโยชน์จากสระน้ำในไร่นา -เกษตรกรได้ผลผลิตมากขึ้น	สนง.ปลัด

ที่	โครงการ	วัตถุประสงค์	เป้าหมาย (ผลผลิตของ โครงการ)	งบประมาณและที่ผ่านมา				ตัวชี้วัด (KPI)	ผลที่คาดว่าจะได้รับ	หน่วยงาน รับผิดชอบหลัก
				๒๕๖๑ (บาท)	๒๕๖๒ (บาท)	๒๕๖๓ (บาท)	๒๕๖๔ (บาท)			
๗	โครงการเพิ่ม ประสิทธิภาพ คณะกรรมการ ศูนย์บริการและ ถ่ายทอดเทคโนโลยี เกษตรตำบลเพ็ทใหญ่	-เพื่อพัฒนาคณะกรรมการ ศูนย์บริการและถ่ายทอด เทคโนโลยีเกษตรตำบล เพ็ทใหญ่ให้เข้มแข็งและ มีประสิทธิภาพ -เพื่อพัฒนาศูนย์บริการและ ถ่ายทอดเทคโนโลยีเกษตร ตำบลเพ็ทใหญ่ให้สามารถ บริการเกษตรกรได้เพิ่มขึ้น -เพื่อให้มีเวทีในการ แลกเปลี่ยนเรียนรู้ข้อมูล ด้านการเกษตรทุกหมู่บ้าน	ประชุม แลกเปลี่ยน เรียนรู้ ๑๒ ครั้ง	๒๐,๐๐๐	๒๐,๐๐๐	๒๐,๐๐๐	๒๐,๐๐๐	-จำนวนครั้ง ที่ดำเนินการ	-คณะกรรมการ ศูนย์บริการและ ถ่ายทอดเทคโนโลยี เกษตรตำบลเพ็ทใหญ่ ปฏิบัติงานได้เพิ่มขึ้น -คณะกรรมการ ศูนย์บริการและ ถ่ายทอดเทคโนโลยี เกษตรตำบลเพ็ทใหญ่ บริการประชาชนได้ อย่างมีประสิทธิภาพ	สนง.ปลัด
รวม	๗ โครงการ	-	-	๑๔๐,๐๐๐	๑๔๐,๐๐๐	๑๔๐,๐๐๐	๑๔๐,๐๐๐	-	-	-

ก.ยุทธศาสตร์จังหวัดที่ ๒ การพัฒนาคุณภาพคนและสังคมที่มีคุณภาพ

ข.ยุทธศาสตร์การพัฒนาขององค์กรปกครองส่วนท้องถิ่นในเขตจังหวัด ๓.การพัฒนาการศึกษาและศักยภาพพลเมือง ๖.การเสริมสร้างสุขภาวะ

๗.การเสริมสร้างทุนทางสังคมให้เข้มแข็งและพัฒนาเศรษฐกิจชุมชนเพื่อการแข่งขันภายใต้หลักปรัชญาเศรษฐกิจพอเพียง

๒.ยุทธศาสตร์การพัฒนาคุณภาพคนและสังคมที่มีคุณภาพ

๒.๑ แผนงานการศึกษา

ที่	โครงการ	วัตถุประสงค์	เป้าหมาย (ผลผลิตของโครงการ)	งบประมาณและที่ผ่านมา				ตัวชี้วัด (KPI)	ผลที่คาดว่าจะได้รับ	หน่วยงาน รับผิดชอบ หลัก
				๒๕๖๑ (บาท)	๒๕๖๒ (บาท)	๒๕๖๓ (บาท)	๒๕๖๔ (บาท)			
๑	โครงการจัดกิจกรรม วันเด็กแห่งชาติ	-เพื่อให้เด็กเกิดการเรียนรู้ เหมาะสมกับวัย	ส่งเสริมการเรียนรู้เด็ก ๕๐๐ คน	๑๐,๐๐๐	๑๐,๐๐๐	๑๐,๐๐๐	๑๐,๐๐๐	-จำนวนเด็ก ที่เข้าร่วม กิจกรรม	-เด็กได้เรียนรู้ จากกิจกรรม เพื่อการเรียนรู้	กอง การศึกษา
๒	โครงการจัดงาน วันแม่แห่งชาติ	-เพื่อให้เด็กเกิดการเรียนรู้ เหมาะสมกับวัยมีจิตสำนึก ที่ดี	เด็กและผู้ปกครอง ๑๘๐ คน	๑๐,๐๐๐	๑๐,๐๐๐	๑๐,๐๐๐	๑๐,๐๐๐	-จำนวนเด็กและ ผู้ปกครองที่เข้า ร่วมกิจกรรม	-เด็กได้เรียนรู้ จากกิจกรรม เพื่อการเรียนรู้	กอง การศึกษา
๓	โครงการปฐมนิเทศประชุม ผู้ปกครองเด็ก ศพด. อบต.เพ็กใหญ่	-เพื่อให้ผู้ปกครองได้ทราบ ถึงภารกิจนโยบาย การจัดการศึกษาแนวทาง ปฏิบัติงานต่างๆของ ศพด. อบต.เพ็กใหญ่	ประชุมผู้ปกครอง ๙๐ คน	๑๐,๐๐๐	๑๐,๐๐๐	๑๐,๐๐๐	๑๐,๐๐๐	-จำนวน ผู้ปกครองเด็ก ที่เข้าร่วม กิจกรรม	-ผู้ปกครองมีความ เข้าใจนโยบายและ การปฏิบัติงานของ ศพด.อบต.เพ็กใหญ่ ในแนวทางเดียวกัน	กอง การศึกษา

ที่	โครงการ	วัตถุประสงค์	เป้าหมาย (ผลผลิตของโครงการ)	งบประมาณและที่ผ่านมา				ตัวชี้วัด (KPI)	ผลที่คาดว่าจะได้รับ	หน่วยงาน รับผิดชอบ หลัก
				๒๕๖๑ (บาท)	๒๕๖๒ (บาท)	๒๕๖๓ (บาท)	๒๕๖๔ (บาท)			
๔	โครงการจัดนิทรรศการ ของ ศพด. อบต.เพ็ทใหญ่	-เพื่อเป็นการส่งเสริมการ เรียนรู้เสริมสร้างจินตนาการ ที่สร้างสรรค์	จัดนิทรรศการ ๑ ครั้ง	๑๐,๐๐๐	๑๐,๐๐๐	๑๐,๐๐๐	๑๐,๐๐๐	-จำนวนครั้งที่ดำเนินการ	-เด็กมีความรู้จากการ เรียนรู้และมี จินตนาการ ที่สร้างสรรค์เหมาะสม กับวัย	กอง การศึกษา
๕	โครงการจัดอบรมความ ฉลาดทางสติปัญญา และอารมณ์	-เพื่อให้ผู้ปกครองดูแลเด็ก ให้มีความฉลาดทาง สติปัญญาและอารมณ์ ที่เหมาะสมกับวัยได้	อบรมผู้ปกครอง ๙๐ คน	๑๐,๐๐๐	๑๐,๐๐๐	๑๐,๐๐๐	๑๐,๐๐๐	-จำนวน ผู้ปกครอง ที่เข้ารับการ อบรม	-ผู้ปกครองมีความรู้ ความเข้าใจและเด็กมี ความฉลาดทาง สติปัญญาและอารมณ์ ที่เหมาะสมกับวัย	กอง การศึกษา
๖	โครงการเล่นิทาน การสอนเสริมจาก ภูมิปัญญาท้องถิ่น	-เพื่อให้ผู้สูงอายุเล่นิทาน จากภูมิปัญญาท้องถิ่น ให้เด็กใน ศพด. อบต.เพ็ทใหญ่ฟัง และได้เรียนรู้ร่วมกัน	จัดกิจกรรมเล่นิทาน สัปดาห์ละ ๒ ชั่วโมง	๑๐,๐๐๐	๑๐,๐๐๐	๑๐,๐๐๐	๑๐,๐๐๐	-จำนวนครั้งที่ดำเนินการ	-เด็กเกิดการเรียนรู้ และได้รู้จักนิทาน พื้นบ้าน	กอง การศึกษา
๗	โครงการศึกษาแหล่งเรียนรู้ นอกสถานที่ ของ ศพด.	-เพื่อส่งเสริมให้เด็กเกิดการ เรียนรู้จากการศึกษา นอกสถานที่	ผู้ปกครองและเด็ก และครูศึกษาแหล่ง เรียนรู้นอกสถานที่ ๑๙๐ คน	๕๐,๐๐๐	๕๐,๐๐๐	๕๐,๐๐๐	๕๐,๐๐๐	-จำนวน ผู้ปกครองและ เด็กและครูที่เข้า ร่วมโครงการ	-เด็กมีพัฒนาการที่ดี เหมาะสมกับวัย	กอง การศึกษา

ที่	โครงการ	วัตถุประสงค์	เป้าหมาย (ผลผลิตของโครงการ)	งบประมาณและที่ผ่านมา				ตัวชี้วัด (KPI)	ผลที่คาดว่าจะได้รับ	หน่วยงาน รับผิดชอบ หลัก
				๒๕๖๑ (บาท)	๒๕๖๒ (บาท)	๒๕๖๓ (บาท)	๒๕๖๔ (บาท)			
๘	โครงการอบรมและส่งเสริม การเรียนการสอน ภาษาต่างประเทศ	-เพื่อให้เด็กเล็กมีพัฒนาการ ที่ดี	อบรมเด็ก ศพด. ๙๐ คน	๕๐,๐๐๐	๕๐,๐๐๐	๕๐,๐๐๐	๕๐,๐๐๐	-จำนวนเด็ก ศพด. ที่เข้ารับ การอบรม	-เด็กได้รับการดูแลมี พัฒนาเหมาะสมอย่าง ทั่วถึง	กอง การศึกษา
๙	โครงการอบรมเด็กและ เยาวชนอาสาพัฒนาท้องถิ่น	-เพื่อให้เด็กและเยาวชน มีความรู้และมีจิตสำนึกที่ดี ในการพัฒนาท้องถิ่น	อบรมเด็กและเยาวชน ๕๐ คน	๕๐,๐๐๐	๕๐,๐๐๐	๕๐,๐๐๐	๕๐,๐๐๐	-จำนวนเด็กและ เยาวชนที่เข้ารับ การอบรม	-เด็กและเยาวชน มีความรู้มีจิตสำนึกที่ดี นำความรู้ไปประยุกต์ ใช้ในการพัฒนาชุมชน ท้องถิ่น	กอง การศึกษา
๑๐	โครงการอบรมแกนนำ เยาวชน “วิทยากร กระบวนการ”	-เพื่อพัฒนาศักยภาพแกนนำ เยาวชนให้เป็นวิทยากรใน พื้นที่ -เพื่อให้เยาวชนมีความรู้และ สามารถนำความรู้ไปพัฒนา เยาวชนในชุมชน	อบรมแกนนำเยาวชน ๕๐ คน	๕๐,๐๐๐	๕๐,๐๐๐	๕๐,๐๐๐	๕๐,๐๐๐	-จำนวนแกนนำ เยาวชนที่เข้ารับ การอบรม	-แกนนำเยาวชนได้มี การพัฒนาศักยภาพให้ เป็นวิทยากรในพื้นที่ -แกนนำเยาวชนมี ความรู้และสามารถนำ ความรู้ไปพัฒนา เยาวชนในชุมชน	กอง การศึกษา

ที่	โครงการ	วัตถุประสงค์	เป้าหมาย (ผลผลิตของโครงการ)	งบประมาณและที่ผ่านมา				ตัวชี้วัด (KPI)	ผลที่คาดว่าจะได้รับ	หน่วยงาน รับผิดชอบ หลัก
				๒๕๖๑ (บาท)	๒๕๖๒ (บาท)	๒๕๖๓ (บาท)	๒๕๖๔ (บาท)			
๑๑	โครงการอบรมและพัฒนา ศักยภาพเด็กและเยาวชน	-เพื่อให้เด็กและเยาวชน มีความรู้และมีพฤติกรรม ที่เหมาะสม	อบรมเด็กและเยาวชน ๕๐ คน	๕๐,๐๐๐	๕๐,๐๐๐	๕๐,๐๐๐	๕๐,๐๐๐	-จำนวนเด็กและ เยาวชนที่เข้ารับ การอบรม	-เด็กและเยาวชน มีความรู้ มีพฤติกรรม ที่เหมาะสม	กอง การศึกษา
๑๒	โครงการอบรมเพิ่มศักยภาพ และบทบาทสภาเด็ก และเยาวชนตำบลเพ็กใหญ่	-เพื่อเพิ่มศักยภาพและ บทบาทสภาเด็กและเยาวชน ตำบลเพ็กใหญ่	อบรมเด็กและเยาวชน ๕๐ คน	๕๐,๐๐๐	๕๐,๐๐๐	๕๐,๐๐๐	๕๐,๐๐๐	-จำนวนเด็กและ เยาวชนที่เข้ารับ การอบรม	-เด็กและเยาวชน มีศักยภาพเพิ่มขึ้น และมีบทบาทในการ พัฒนาท้องถิ่นที่ เหมาะสม	กอง การศึกษา
๑๓	โครงการจัดทำ บ้านหนังสือชุมชน	-เพื่อให้มีสถานที่สำหรับเด็ก เยาวชน และประชาชนได้ ศึกษาหาความรู้ ได้ค้นคว้า ข้อมูลและรู้จักการอ่าน ส่งเสริมการรักการอ่าน	หมู่ที่ ๑ - ๑๑	๕๐,๐๐๐	๕๐,๐๐๐	๕๐,๐๐๐	๕๐,๐๐๐	-จำนวนพื้นที่ ดำเนินการ	-เด็ก เยาวชน และ ประชาชนมีสถานที่ใน การรับรู้ข้อมูลข่าวสาร ที่ทันสมัย ทันต่อ เหตุการณ์ปัจจุบัน -มีนิสัย รักการอ่าน	กองช่าง กอง การศึกษา
รวม	๑๓ โครงการ	-	-	๔๑๐,๐๐๐	๔๑๐,๐๐๐	๔๑๐,๐๐๐	๔๑๐,๐๐๐	-	-	-

## ๒.๒ แผนงานสาธารณสุข

ที่	โครงการ	วัตถุประสงค์	เป้าหมาย (ผลผลิตของโครงการ)	งบประมาณและที่ผ่านมา				ตัวชี้วัด (KPI)	ผลที่คาดว่าจะได้รับ	หน่วยงาน รับผิดชอบ หลัก
				๒๕๖๑ (บาท)	๒๕๖๒ (บาท)	๒๕๖๓ (บาท)	๒๕๖๔ (บาท)			
๑	โครงการบริการแพทย์ ฉุกเฉินก่อนถึงโรงพยาบาล	-เพื่อพัฒนาการให้บริการ การแพทย์ฉุกเฉินก่อนถึง โรงพยาบาลให้มี ประสิทธิภาพยิ่งขึ้น -เพื่อให้ผู้ประสบภัยบาดเจ็บ ได้รับบริการครอบคลุม ทุกหมู่บ้าน -เพื่อจัดหาวัสดุบริการทาง การแพทย์และวัสดุอื่นๆ	หมู่บ้าน ๑ - ๑๑	๕๐,๐๐๐	๕๐,๐๐๐	๕๐,๐๐๐	๕๐,๐๐๐	-จำนวนพื้นที่ ดำเนินการ	-ประชาชนได้รับ บริการที่สะดวก และรวดเร็ว -ลดอัตราการสูญเสีย ชีวิตและทรัพย์สิน	สนง.ปลัด
๒	โครงการรณรงค์ทำความ สะอาดหมู่บ้าน เทิดพระเกียรติ ในวันสำคัญของชาติ	-เพื่อให้ประชาชนมีนิสัยรัก ความสะอาด -เพื่อให้ประชาชนมีส่วนร่วม ในการพัฒนาหมู่บ้าน ชุมชน -เพื่อเทิดพระเกียรติ ในวันสำคัญของชาติ	หมู่บ้าน ๑ - ๑๑	๕๐,๐๐๐	๕๐,๐๐๐	๕๐,๐๐๐	๕๐,๐๐๐	-จำนวนพื้นที่ ดำเนินการ	-ประชาชนรักความ สะอาด -ประชาชนมีส่วนร่วม ในการพัฒนาหมู่บ้าน ชุมชน ร่วมกัน แสดงออกถึงความ จงรักภักดีต่อสถาบัน พระมหากษัตริย์	สนง.ปลัด

ที่	โครงการ	วัตถุประสงค์	เป้าหมาย (ผลผลิตของโครงการ)	งบประมาณและที่ผ่านมา				ตัวชี้วัด (KPI)	ผลที่คาดว่าจะได้รับ	หน่วยงาน รับผิดชอบ หลัก
				๒๕๖๑ (บาท)	๒๕๖๒ (บาท)	๒๕๖๓ (บาท)	๒๕๖๔ (บาท)			
๓	โครงการป้องกันและควบคุมโรคติดต่อ	-เพื่อให้ประชาชนมีความรู้ และมีความปลอดภัย จากโรคติดต่อ	หมู่ที่ ๑ - ๑๑	๑๐,๐๐๐	๑๐,๐๐๐	๑๐,๐๐๐	๑๐,๐๐๐	-จำนวนพื้นที่ ดำเนินการ	-ประชาชนมีความรู้ และมีสุขภาพสมบูรณ์ แข็งแรง ห่างไกลจาก โรคติดต่อ	สนง.ปลัด
๔	โครงการอบรมการป้องกันโรคติดต่อภายในศพด. อบต.เพ็กใหญ่	-เพื่อให้ครูและผู้ปกครองเด็ก มีความรู้ในการป้องกัน โรคติดต่อ -เพื่อให้เด็กเล็กมีความ ปลอดภัยจากโรคติดต่อ	อบรมครูและผู้ปกครอง ๑๐๐ คน	๑๐,๐๐๐	๑๐,๐๐๐	๑๐,๐๐๐	๑๐,๐๐๐	-จำนวนครูและ ผู้ปกครองที่เข้า รับการอบรม	-เด็กเล็กมีสุขภาพ ที่สมบูรณ์แข็งแรง มีพัฒนาที่เหมาะสม กับวัย	กอง การศึกษา
๕	โครงการอบรมและส่งเสริม รองรับโภชนาการเด็กอ้วน เด็กผอม	-เพื่อให้ครูและผู้ปกครองเด็ก มีความรู้และรับรอง โภชนาการที่เหมาะสม	อบรมครูและผู้ปกครอง ๑๐๐ คน	๑๐,๐๐๐	๑๐,๐๐๐	๑๐,๐๐๐	๑๐,๐๐๐	-จำนวนครูและ ผู้ปกครองที่เข้า รับการอบรม	-เด็กมีสุขภาพ ที่สมบูรณ์แข็งแรง มีพัฒนาที่เหมาะสม กับวัย	กอง การศึกษา
๖	โครงการสนับสนุนกองทุน ระบบหลักประกันสุขภาพ ท้องถิ่น	-เพื่อสนับสนุนกองทุนระบบ หลักประกันสุขภาพท้องถิ่น	จำนวน ๑ ครั้ง	๒๐๐,๐๐๐	๒๐๐,๐๐๐	๒๐๐,๐๐๐	๒๐๐,๐๐๐	-จำนวนครั้งที่ ดำเนินการ	-ระบบหลักประกัน สุขภาพได้รับการ สนับสนุนงบประมาณ ในการดำเนินงาน ด้านสาธารณสุข แก่ประชาชน	สนง.ปลัด



ที่	โครงการ	วัตถุประสงค์	เป้าหมาย (ผลผลิตของโครงการ)	งบประมาณและที่ผ่านมา				ตัวชี้วัด (KPI)	ผลที่คาดว่าจะได้รับ	หน่วยงาน รับผิดชอบ หลัก
				๒๕๖๑ (บาท)	๒๕๖๒ (บาท)	๒๕๖๓ (บาท)	๒๕๖๔ (บาท)			
๗	โครงการอบรมและส่งเสริม การจัดงานศพ งานบุญ ปลอดเหล้า	-เพื่อให้ประชาชนมีความรู้ ความเข้าใจในการสร้าง ค่านิยมที่ถูกต้องในการ จัดงาน -เพื่อยกระดับชุมชนให้ เข้มแข็ง -เพื่อสร้างวัฒนธรรมและ ค่านิยมที่ดีให้ชุมชน	อบรมประชาชน ๕๐ คน	๑๐,๐๐๐	๑๐,๐๐๐	๑๐,๐๐๐	๑๐,๐๐๐	-จำนวน ประชาชน ที่ผู้เข้ารับการ อบรม	-ประชาชนและชุมชน มีความเข้มแข็ง มีสุขภาพที่ดี	สนง.ปลัด
๘	โครงการฝึกอบรมทบทวน ทีมกู้ชีพกู้ภัย อบต.เพ็กใหญ่	-เพื่อให้การปฏิบัติงานของ อาสาสมัครทีมกู้ชีพกู้ภัย มีประสิทธิภาพ สามารถ ปฐมพยาบาลขั้นพื้นฐาน ช่วยเหลือผู้ประสบภัยผู้ ประสบอุบัติเหตุหรือผู้ป่วย ฉุกเฉินได้อย่างรวดเร็ว ทันห่วงที่ถูกต้องหลักการ พยาบาลขั้นพื้นฐาน	อบรมอาสาสมัครทีม กู้ชีพกู้ภัย อบต.เพ็กใหญ่ ๕๐ คน	๕๐,๐๐๐	๕๐,๐๐๐	๕๐,๐๐๐	๕๐,๐๐๐	-จำนวน อาสาสมัครทีม กู้ชีพกู้ภัย อบต. เพ็กใหญ่ที่เข้า รับการอบรม	-อาสาสมัครทีมกู้ชีพ กู้ภัย อบต.เพ็กใหญ่ มีความรู้และ ประชาชนได้รับการ มีสะดวกและตอบ สนองต่อความต้องการ ได้รวดเร็วยิ่งขึ้น	สนง.ปลัด

ที่	โครงการ	วัตถุประสงค์	เป้าหมาย (ผลผลิตของโครงการ)	งบประมาณและที่ผ่านมา				ตัวชี้วัด (KPI)	ผลที่คาดว่าจะได้รับ	หน่วยงาน รับผิดชอบ หลัก
				๒๕๖๑ (บาท)	๒๕๖๒ (บาท)	๒๕๖๓ (บาท)	๒๕๖๔ (บาท)			
๙	โครงการจัดซื้อรถกู้ชีพกู้ภัย อบต.เพ็กใหญ่	-เพื่อให้มีรถกู้ชีพกู้ภัยพร้อม อุปกรณ์ช่วยชีวิตที่ได้ มาตรฐานในการบริการ ประชาชน -ประชาชนมีความปลอดภัย ในชีวิตมากขึ้น	จำนวน ๑ คัน	๑,๔๐๐,๐๐๐	-	-	-	-จำนวนรถกู้ชีพ กู้ภัยที่จัดซื้อ	-มีรถกู้ชีพกู้ภัย ที่มีมาตรฐาน ในการช่วยเหลือผู้ป่วย	สนง.ปลัด
รวม	๙ โครงการ	-	-	๑,๗๙๐,๐๐๐	๓๙๐,๐๐๐	๓๙๐,๐๐๐	๓๙๐,๐๐๐	-	-	-

## ๒.๓ แผนงานสังคมสงเคราะห์

ที่	โครงการ	วัตถุประสงค์	เป้าหมาย (ผลผลิตของโครงการ)	งบประมาณและที่ผ่านมา				ตัวชี้วัด (KPI)	ผลที่คาดว่าจะได้รับ	หน่วยงาน รับผิดชอบ หลัก
				๒๕๖๑ (บาท)	๒๕๖๒ (บาท)	๒๕๖๓ (บาท)	๒๕๖๔ (บาท)			
๑	โครงการเยี่ยมบ้านเด็ก ศูนย์พัฒนาเด็กเล็ก	-เพื่อเป็นการสร้างความสัมพันธ์ที่ดีกับครอบครัวเด็กและเพื่อทราบปัญหาเด็กและร่วมกันแก้ไขปัญหานั้น	ออกเยี่ยมบ้านเด็ก ๙๐ คน	๑๐,๐๐๐	๑๐,๐๐๐	๑๐,๐๐๐	๑๐,๐๐๐	-จำนวนเด็กที่ได้รับการดูแลช่วยเหลือการออกเยี่ยม	-เด็กมีคุณสมบัติที่พึงประสงค์สามารถแก้ไขปัญหาได้ตรงจุดได้รับการเลี้ยงดูที่ถูกต้อง	กอง การศึกษา
๒	โครงการจ้างนักเรียน นักศึกษา	-เพื่อส่งเสริมสนับสนุนให้นักเรียน นักศึกษาได้พัฒนาทักษะในการเรียนรู้ การปฏิบัติงาน -เพื่อใช้เวลาว่างให้เกิดประโยชน์ -ส่งเสริมการลดค่าใช้จ่ายของผู้ปกครอง	นักเรียน นักศึกษา ๕๐ คน	๕๐,๐๐๐	๕๐,๐๐๐	๕๐,๐๐๐	๕๐,๐๐๐	-จำนวนนักเรียน นักศึกษาที่เข้าร่วมโครงการ	-นักเรียน นักศึกษาได้เรียนรู้การปฏิบัติงานในองค์กรส่วนท้องถิ่น -ได้ใช้เวลาว่างให้เกิดประโยชน์ -ลดค่าใช้จ่ายของผู้ปกครอง	กอง การศึกษา
๓	โครงการจ้างแรงงาน ผู้ว่างงานหลังฤดูเก็บเกี่ยว	-เพื่อให้ผู้ว่างงานผู้ด้อยโอกาสมีรายได้เพิ่มให้กับครอบครัว	ผู้ว่างงาน ผู้ด้อยโอกาส ๕๐ คน	๕๐,๐๐๐	๕๐,๐๐๐	๕๐,๐๐๐	๕๐,๐๐๐	-จำนวนผู้ว่างงานผู้ด้อยโอกาสที่เข้าร่วมโครงการ	-ผู้ว่างงานผู้ด้อยโอกาสมีรายได้เพิ่มขึ้น	สนง.ปลัด

ที่	โครงการ	วัตถุประสงค์	เป้าหมาย (ผลผลิตของโครงการ)	งบประมาณและที่ผ่านมา				ตัวชี้วัด (KPI)	ผลที่คาดว่าจะได้รับ	หน่วยงาน รับผิดชอบ หลัก
				๒๕๖๑ (บาท)	๒๕๖๒ (บาท)	๒๕๖๓ (บาท)	๒๕๖๔ (บาท)			
๔	เงินสงเคราะห์เพื่อ การยังชีพผู้สูงอายุ	-เพื่อให้ผู้สูงอายุได้รับการ สงเคราะห์ช่วยเหลือ	ผู้สูงอายุ จำนวน ๑,๒๕๔ คน	๙,๐๐๐,๐๐๐	๙,๐๐๐,๐๐๐	๙,๐๐๐,๐๐๐	๙,๐๐๐,๐๐๐	-จำนวนผู้สูงอายุ ที่ได้รับการ สงเคราะห์	-ผู้สูงอายุได้รับการ สงเคราะห์และ ช่วยเหลือ	สนง.ปลัด
๕	เงินสงเคราะห์เพื่อ การยังชีพคนพิการ	-เพื่อให้คนพิการได้รับการ สงเคราะห์ช่วยเหลือ	คนพิการ จำนวน ๒๓๗ คน	๒,๐๐๐,๐๐๐	๒,๐๐๐,๐๐๐	๒,๐๐๐,๐๐๐	๒,๐๐๐,๐๐๐	-จำนวนคน พิการที่ได้รับ การสงเคราะห์	-คนพิการได้รับการ สงเคราะห์และ ช่วยเหลือ	สนง.ปลัด
๖	เงินสงเคราะห์เพื่อ การยังชีพผู้ป่วยเอดส์	-เพื่อให้ผู้ป่วยโรคเอดส์ ได้รับการสงเคราะห์ ช่วยเหลือ	ผู้ป่วยเอดส์ จำนวน ๑๕ คน	๑๐๐,๐๐๐	๑๐๐,๐๐๐	๑๐๐,๐๐๐	๑๐๐,๐๐๐	-จำนวนผู้ป่วย เอดส์ที่ได้รับการ สงเคราะห์	-ผู้ป่วยโรคเอดส์ได้รับ การสงเคราะห์และ ช่วยเหลือ	สนง.ปลัด
๗	โครงการอบรมพัฒนา ศักยภาพคนพิการ	-เพื่อให้คนพิการมีความรู้ -เพื่อพัฒนาศักยภาพคน พิการให้มีคุณภาพชีวิต ที่ดีขึ้นทุกด้าน	อบรมคนพิการ ๕๐ คน	๑๐๐,๐๐๐	๑๐๐,๐๐๐	๑๐๐,๐๐๐	๑๐๐,๐๐๐	-จำนวนคน พิการที่เข้ารับ การอบรม	-คนพิการมีความรู้และ มีคุณภาพชีวิตที่ดีขึ้น	สนง.ปลัด

ที่	โครงการ	วัตถุประสงค์	เป้าหมาย (ผลผลิตของโครงการ)	งบประมาณและที่ผ่านมา				ตัวชี้วัด (KPI)	ผลที่คาดว่าจะได้รับ	หน่วยงาน รับผิดชอบ หลัก
				๒๕๖๑ (บาท)	๒๕๖๒ (บาท)	๒๕๖๓ (บาท)	๒๕๖๔ (บาท)			
๘	โครงการสนับสนุนกองทุน สวัสดิการชุมชนตำบล เพ็ญใหญ่	-เพื่อช่วยเหลือสวัสดิการ ผู้ด้อยโอกาส	จำนวน ๑ ครั้ง	๕๐,๐๐๐	๕๐,๐๐๐	๕๐,๐๐๐	๕๐,๐๐๐	-จำนวนครั้งที่ ดำเนินการ	-ผู้ด้อยโอกาสได้รับ การช่วยเหลือ	สนง.ปลัด
๙	โครงการปรับปรุงที่อยู่อาศัย สำหรับผู้ด้อยโอกาส ผู้ยากไร้ ผู้สูงอายุ	-เพื่อก่อสร้างที่อยู่อาศัย ให้กับประชาชนผู้ด้อยโอกาส ผู้ยากไร้ และผู้สูงอายุ ให้มีที่อยู่อาศัยเป็นของ ตนเอง	ผู้ด้อยโอกาส ผู้ยากไร้ ผู้สูงอายุ จำนวน ๑๕ คน	-	๗๕๐,๐๐๐	-	-	-จำนวน ผู้ด้อยโอกาส ผู้ยากไร้ ผู้สูงอายุที่ได้รับ การช่วยเหลือ	-ผู้ด้อยโอกาส ผู้ยากไร้ และผู้สูงอายุ มีคุณภาพชีวิตที่ดีขึ้น	กองช่าง สนง.ปลัด
๑๐	โครงการช่วยเหลือ เด็กด้อยโอกาส ในเขตพื้นที่ตำบลเพ็ญใหญ่	-เพื่อช่วยเหลือเด็กด้อย ปัจจัยพื้นฐาน การดำเนิน ชีวิตและสวัสดิการต่าง ๆ ให้ เด็กมีพัฒนาการที่เหมาะสม ทางร่างกาย สติปัญญา และ จิตใจ -เพื่อจัดหา รับประทาน - ส่ง นักเรียนสำหรับเด็กที่ ผู้ปกครองที่มีฐานะยากจน ไม่สามารถ รับประทาน - ส่ง ได้	หมู่ที่ ๑ - ๑๑	๒๐๐,๐๐๐	๒๐๐,๐๐๐	๒๐๐,๐๐๐	๒๐๐,๐๐๐	-จำนวนพื้นที่ ดำเนินการ	-เด็กด้อยโอกาสได้รับ การช่วยเหลือและมี คุณภาพชีวิตที่ดีขึ้น	สนง.ปลัด

ที่	โครงการ	วัตถุประสงค์	เป้าหมาย (ผลผลิตของ โครงการ)	งบประมาณและที่ผ่านมา				ตัวชี้วัด (KPI)	ผลที่คาดว่าจะได้รับ	หน่วยงาน รับผิดชอบ หลัก
				๒๕๖๑ (บาท)	๒๕๖๒ (บาท)	๒๕๖๓ (บาท)	๒๕๖๔ (บาท)			
๑๑	โครงการส่งเสริมสนับสนุน กิจกรรมศูนย์ยุทธธรรมชุมชน ตำบลเพ็กใหญ่	-เพื่อสนับสนุนส่งเสริม กิจกรรมของศูนย์ ยุทธธรรมชุมชนตำบล เพ็กใหญ่	หมู่ที่ ๑ - ๑๑	๒๐,๐๐๐	๒๐,๐๐๐	๒๐,๐๐๐	๒๐,๐๐๐	-จำนวนพื้นที่ ดำเนินการ	-ประชาชนได้รับ สิทธิความเท่าเทียม กันในสังคม	สนง.ปลัด
รวม	๑๑ โครงการ	-	-	๑๑,๕๘๐,๐๐๐	๑๒,๓๓๐,๐๐๐	๑๑,๕๘๐,๐๐๐	๑๑,๕๘๐,๐๐๐	-	-	-

## ๒.๔ แผนงานสร้างความเข้มแข็งของชุมชน

ที่	โครงการ	วัตถุประสงค์	เป้าหมาย (ผลผลิตของโครงการ)	งบประมาณและที่ผ่านมา				ตัวชี้วัด (KPI)	ผลที่คาดว่าจะได้รับ	หน่วยงาน รับผิดชอบ หลัก
				๒๕๖๑ (บาท)	๒๕๖๒ (บาท)	๒๕๖๓ (บาท)	๒๕๖๔ (บาท)			
๑	โครงการอบรมและส่งเสริมการผลิตน้ำหมักชีวภาพ	-เพื่อให้เกษตรกรลดต้นทุนการผลิตสินค้าเกษตร -เพื่อลดการใช้สารเคมี	อบรมเกษตรกร ๕๐ คน	๕๐,๐๐๐	๕๐,๐๐๐	๕๐,๐๐๐	๕๐,๐๐๐	-จำนวนเกษตรกรที่เข้ารับการอบรม	-มีน้ำหมักชีวภาพใช้ในการผลิตสินค้าเกษตรและจำหน่าย	สนง.ปลัด
๒	โครงการอบรมและส่งเสริมการปลูกผักปลอดภัยจากสารพิษ	-เพื่อส่งเสริมเกษตรกรให้มีความสามารถในการผลิตสินค้าที่มีความปลอดภัยและแข่งขันตลาดได้	อบรมเกษตรกร ๕๐ คน	๕๐,๐๐๐	๕๐,๐๐๐	๕๐,๐๐๐	๕๐,๐๐๐	-จำนวนเกษตรกรที่เข้ารับการอบรม	-เกษตรกรมีความสามารถในการผลิตสินค้าได้มากขึ้น	สนง.ปลัด
๓	โครงการอบรมการเพาะเห็ดฟางในตะกร้า	-เพื่อส่งเสริมเกษตรกรให้มีความรู้และสามารถประกอบเป็นอาชีพเสริมได้	อบรมเกษตรกร ๕๐ คน	๕๐,๐๐๐	๕๐,๐๐๐	๕๐,๐๐๐	๕๐,๐๐๐	-จำนวนเกษตรกรที่เข้ารับการอบรม	-เกษตรกรมีความสามารถและลดรายจ่ายในครัวเรือน	สนง.ปลัด
๔	โครงการอบรมและส่งเสริมการจัดตลาดนัดชุมชน	-เพื่อให้เกษตรกรมีความรู้ มีการแลกเปลี่ยนความคิดเห็นและแนวทางในการเพิ่มตลาดโดยการจัดตลาดนัดเคลื่อนที่	อบรมเกษตรกร ๕๐ คน	๕๐,๐๐๐	๕๐,๐๐๐	๕๐,๐๐๐	๕๐,๐๐๐	-จำนวนเกษตรกรที่เข้ารับการอบรม	-มีการเพิ่มการผลิตและขยายการตลาดมากขึ้น -เกษตรกรมีรายได้เพิ่มมากขึ้น	สนง.ปลัด

ที่	โครงการ	วัตถุประสงค์	เป้าหมาย (ผลผลิตของโครงการ)	งบประมาณและที่ผ่านมา				ตัวชี้วัด (KPI)	ผลที่คาดว่าจะได้รับ	หน่วยงาน รับผิดชอบ หลัก
				๒๕๖๑ (บาท)	๒๕๖๒ (บาท)	๒๕๖๓ (บาท)	๒๕๖๔ (บาท)			
๕	โครงการอบรมการแปรรูป ผ้าไหมผ้าฝ้ายและศึกษา ดูงาน	-เพื่อให้ประชาชนมีความรู้ ในการการแปรรูปผ้าไหม ผ้าฝ้ายเพิ่มมูลค่าสินค้า	อบรมประชาชน ๕๐ คน	๕๐,๐๐๐	๕๐,๐๐๐	๕๐,๐๐๐	๕๐,๐๐๐	-จำนวน ประชาชน ที่เข้ารับการ อบรม	-ประชาชนมีความรู้ ในการแปรรูปผ้าไหม ผ้าฝ้ายมีรายได้เพิ่ม มากขึ้น	สนง.ปลัด
๖	โครงการอบรม การแปรรูปอาหาร	-เพื่อให้ประชาชนมีความรู้ ในการแปรรูปอาหาร การถนอมอาหารและ สามารถประกอบเป็นอาชีพ เสริมได้	อบรมประชาชน ๕๐ คน	๕๐,๐๐๐	๕๐,๐๐๐	๕๐,๐๐๐	๕๐,๐๐๐	-จำนวน ประชาชน ที่เข้ารับการ อบรม	-ประชาชนมีความรู้ ในการแปรรูปอาหาร การถนอมอาหาร มีรายได้มากขึ้น	สนง.ปลัด
๗	โครงการอบรมและส่งเสริม การเลี้ยงสัตว์ปีก	-เพื่อให้เกษตรกรมีความรู้ ในการเลี้ยงสัตว์ปีก -เพื่อให้มีไว้สำหรับบริโภค ในครัวเรือน -เพื่อลดรายจ่ายในครัวเรือน	อบรมเกษตรกร ๕๐ คน	๕๐,๐๐๐	๕๐,๐๐๐	๕๐,๐๐๐	๕๐,๐๐๐	-จำนวน เกษตรกร ที่เข้ารับการ อบรม	-เกษตรกรมีความรู้ ในการเลี้ยงสัตว์ปีก ที่ถูกต้อง ลดรายจ่าย ในครัวเรือน	สนง.ปลัด
๘	โครงการเศรษฐกิจพอเพียง ของเด็ก ศพด.	-เพื่อเป็นการปลูกจิตสำนึก ที่ดีในการออมให้กับเด็ก	เด็กมีการออมทรัพย์ ๙๐ คน	๕,๐๐๐	๕,๐๐๐	๕,๐๐๐	๕,๐๐๐	-จำนวนเด็ก ที่เข้าร่วม โครงการ	-เด็กมีวินัยการออม เงินที่ดี	กอง การศึกษา



ที่	โครงการ	วัตถุประสงค์	เป้าหมาย (ผลผลิตของโครงการ)	งบประมาณและที่ผ่านมา				ตัวชี้วัด (KPI)	ผลที่คาดว่าจะได้รับ	หน่วยงาน รับผิดชอบ หลัก
				๒๕๖๑ (บาท)	๒๕๖๒ (บาท)	๒๕๖๓ (บาท)	๒๕๖๔ (บาท)			
๙	โครงการอบรมและส่งเสริม การเลี้ยงปลาเศรษฐกิจ	-เพื่อให้เกษตรกรมีความรู้ ในการเลี้ยงปลา -เพื่อให้มีไว้สำหรับบริโภค ในครัวเรือน -เพื่อเพิ่มรายได้ในครัวเรือน	อบรมเกษตรกร ๕๐ คน	๕๐,๐๐๐	๕๐,๐๐๐	๕๐,๐๐๐	๕๐,๐๐๐	-จำนวน เกษตรกร ที่เข้ารับการ อบรม	-เกษตรกรมีความรู้ ในการเลี้ยงปลาที่ ถูกต้อง เพิ่มรายได้ ในครัวเรือน	สนง.ปลัด
๑๐	โครงการอบรมและส่งเสริม การทำไร่นาสวนผสม	-เพื่อให้เกษตรกรมีความรู้ ในการทำไร่นาสวนผสม -เพื่อเพิ่มรายได้ในครัวเรือน	อบรมเกษตรกร ๕๐ คน	๕๐,๐๐๐	๕๐,๐๐๐	๕๐,๐๐๐	๕๐,๐๐๐	-จำนวน เกษตรกร ที่เข้ารับการ อบรม	-เกษตรกรมีความรู้ ในการทำไร่นา สวนผสม มีรายได้ เพิ่มขึ้น	สนง.ปลัด
๑๑	โครงการอบรมการแปรรูป ผลผลิตทางการเกษตร	-เพื่อให้เกษตรกรมีความรู้ ในการแปรรูปผลผลิต ทางการเกษตร	อบรมเกษตรกร ๕๐ คน	๕๐,๐๐๐	๕๐,๐๐๐	๕๐,๐๐๐	๕๐,๐๐๐	-จำนวน เกษตรกร ที่เข้ารับการ อบรม	-เกษตรกรมีความรู้ ในการแปรรูปผลผลิต ทางการเกษตร มีรายได้เพิ่มมากขึ้น	สนง.ปลัด
๑๒	โครงการอบรมและส่งเสริม ปรัชญาของเศรษฐกิจ พอเพียง	-เพื่อให้เกษตรกรมีความรู้ เรื่องแนวทางเศรษฐกิจ พอเพียง	อบรมเกษตรกร ๕๐ คน	๕๐,๐๐๐	๕๐,๐๐๐	๕๐,๐๐๐	๕๐,๐๐๐	-จำนวน เกษตรกร ที่เข้ารับการ อบรม	-เกษตรกรมีความรู้ ในการดำเนินชีวิต แบบเศรษฐกิจ พอเพียง	สนง.ปลัด

ที่	โครงการ	วัตถุประสงค์	เป้าหมาย (ผลผลิตของโครงการ)	งบประมาณและที่ผ่านมา				ตัวชี้วัด (KPI)	ผลที่คาดว่าจะได้รับ	หน่วยงาน รับผิดชอบ หลัก
				๒๕๖๑ (บาท)	๒๕๖๒ (บาท)	๒๕๖๓ (บาท)	๒๕๖๔ (บาท)			
๑๓	โครงการอบรมและส่งเสริม การจัดทำบัญชีครัวเรือน	-เพื่อส่งเสริมให้ครัวเรือน ทำบัญชีรับ-จ่ายครัวเรือน -เพื่อให้ประชาชนมีความรู้ เชิงเปรียบเทียบ ว่าลด รายจ่ายแบบไหนและเพิ่ม รายรับแบบไหนของแต่ละ ครัวเรือน	อบรมประชาชน ๕๐ คน	๕๐,๐๐๐	๕๐,๐๐๐	๕๐,๐๐๐	๕๐,๐๐๐	-จำนวน ประชาชน ที่เข้ารับการ อบรม	-มีข้อมูลระดับ ครัวเรือนเป็นภาพรวม และใช้ข้อมูล ประกอบการตัดสินใจ ว่าจะทำโครงการใหม่ ที่สามารถแก้ปัญหา ลดค่าใช้จ่ายได้ ให้แก่ประชาชน สำหรับหน่วยงาน ที่เกี่ยวข้อง	สนง.ปลัด
๑๔	โครงการอบรมและเสวนา ระหว่างกลุ่มผู้ผลิตกับผู้นำ	-เพื่อเกษตรกรให้มีความรู้ มีความเข้าใจในการผลิต และแลกเปลี่ยนความ คิดเห็นระหว่างกลุ่มผู้ผลิต กับผู้นำ	อบรมและเสวนา เกษตรกรผู้ผลิตและผู้นำ ๕๐ คน	๕๐,๐๐๐	๕๐,๐๐๐	๕๐,๐๐๐	๕๐,๐๐๐	-จำนวน เกษตรกร ที่เข้ารับการ อบรม	-กลุ่มผู้ผลิตและผู้นำมี ความรู้และเข้าใจใน การผลิต สินค้ามี มาตรฐานเป็นที่ ต้องการของตลาด	สนง.ปลัด

ที่	โครงการ	วัตถุประสงค์	เป้าหมาย (ผลผลิตของ โครงการ)	งบประมาณและที่ผ่านมา				ตัวชี้วัด (KPI)	ผลที่คาดว่าจะ ได้รับ	หน่วยงาน รับผิดชอบ หลัก
				๒๕๖๑ (บาท)	๒๕๖๒ (บาท)	๒๕๖๓ (บาท)	๒๕๖๔ (บาท)			
๑๕	โครงการสร้างแหล่งเรียนรู้ คู่ตำบลด้านเศรษฐกิจ พอเพียง	-เพื่อเป็นแหล่งเรียนรู้ ด้านเศรษฐกิจพอเพียง เช่น การปลูกมะนาว การปลูก แก้วมังกร ฯลฯ	ที่ทำการ อบต.เพ็กใหญ่ จำนวน ๑ แห่ง	-	๕๐,๐๐๐	-	-	-จำนวนพื้นที่ ดำเนินการ	-มีแหล่งเรียนรู้ ด้านเศรษฐกิจ พอเพียง -เด็ก เยาวชนและ ประชาชนได้รับ ความรู้ด้าน เศรษฐกิจพอเพียง	สนง.ปลัด
๑๖	โครงการอบรมและส่งเสริม บทบาทของผู้สูงอายุ	-เพื่อให้ผู้สูงอายุมีความรู้ ในการดูแลตนเอง -เพื่อให้ผู้สูงอายุมีบทบาท ในสังคมมากขึ้น	อบรมผู้สูงอายุ ๕๐๐ คน	๒๐๐,๐๐๐	๒๐๐,๐๐๐	๒๐๐,๐๐๐	๒๐๐,๐๐๐	-จำนวนผู้สูงอายุ ที่เข้ารับการ อบรม	-ผู้สูงอายุมีความรู้ และมีบทบาทใน สังคมมีคุณค่าและ มีความสำคัญใน สังคมมากขึ้น	สนง.ปลัด
๑๗	โครงการอบรมพัฒนา ศักยภาพสตรีและศึกษา ดูงาน	-เพื่อให้สตรีมีบทบาท ในสังคมมากขึ้น -เพื่อให้สตรีมีความรู้ด้าน กฎหมายต่างๆ -เพื่อพัฒนาคุณภาพชีวิตสตรี และการมีส่วนร่วมในสังคม	อบรมสตรี ๑๐๐ คน	๒๐๐,๐๐๐	๒๐๐,๐๐๐	๒๐๐,๐๐๐	๒๐๐,๐๐๐	-จำนวนสตรี ที่เข้ารับการ อบรม	-สตรีมีความรู้ด้าน กฎหมายและการ ประกอบอาชีพ และมีส่วน รับผิดชอบในการ พัฒนาท้องถิ่น	สนง.ปลัด
รวม	๑๗ โครงการ	-	-	๑,๐๕๕,๐๐๐	๑,๑๐๕,๐๐๐	๑,๐๕๕,๐๐๐	๑,๐๕๕,๐๐๐	-	-	-

## ๒.๕ แผนงานการศาสนาวัฒนธรรมและนันทนาการ

ที่	โครงการ	วัตถุประสงค์	เป้าหมาย (ผลผลิตของโครงการ)	งบประมาณและที่ผ่านมา				ตัวชี้วัด (KPI)	ผลที่คาดว่าจะได้รับ	หน่วยงาน รับผิดชอบ หลัก
				๒๕๖๑ (บาท)	๒๕๖๒ (บาท)	๒๕๖๓ (บาท)	๒๕๖๔ (บาท)			
๑	โครงการจัดการแข่งขันกีฬาเด็ก ศพด. อบต.เพ็ทใหญ่	-เพื่อส่งเสริมให้เด็กเล็กได้เล่นกีฬาและออกกำลังกายอย่างเหมาะสม	แข่งขันกีฬาเด็กเล็ก ๙๐ คน	๑๐,๐๐๐	๑๐,๐๐๐	๑๐,๐๐๐	๑๐,๐๐๐	-จำนวนเด็กเล็กที่เข้าร่วมโครงการ	-เด็กเล็กได้เล่นกีฬาและออกกำลังกายที่เหมาะสม -มีสุขภาพสมบูรณ์แข็งแรง	กองการศึกษา
๒	โครงการจัดการแข่งขันกีฬานักเรียน เยาวชนและประชาชน	-เพื่อส่งเสริมให้นักเรียน เยาวชนและประชาชนได้เล่นกีฬาและออกกำลังกาย	นักเรียนเยาวชนและประชาชน ๕๐๐ คน	๒๐๐,๐๐๐	๒๐๐,๐๐๐	๒๐๐,๐๐๐	๒๐๐,๐๐๐	-จำนวนนักเรียน เยาวชนและประชาชนที่เข้าร่วมโครงการ	-นักเรียน เยาวชนและประชาชนได้เล่นกีฬาและออกกำลังกาย -มีสุขภาพสมบูรณ์แข็งแรง -ห่างไกลจากยาเสพติด	กองการศึกษา
๓	โครงการอบรมคุณธรรมจริยธรรมสำหรับเด็กและเยาวชน	-เพื่อปลูกจิตสำนึกให้เด็กและเยาวชนมีระเบียบวินัย มีคุณธรรมจริยธรรมและการบำเพ็ญประโยชน์	อบรมเด็กและเยาวชน ๕๐ คน	๕๐,๐๐๐	๕๐,๐๐๐	๕๐,๐๐๐	๕๐,๐๐๐	-จำนวนเด็กและเยาวชนที่เข้ารับการอบรม	-เด็กและเยาวชนมีจิตสำนึก มีวินัย มีความรับผิดชอบ มีคุณธรรมและจริยธรรม	กองการศึกษา

ที่	โครงการ	วัตถุประสงค์	เป้าหมาย (ผลผลิตของโครงการ)	งบประมาณและที่ผ่านมา				ตัวชี้วัด (KPI)	ผลที่คาดว่าจะได้รับ	หน่วยงาน รับผิดชอบ หลัก
				๒๕๖๑ (บาท)	๒๕๖๒ (บาท)	๒๕๖๓ (บาท)	๒๕๖๔ (บาท)			
๔	โครงการอบรมและส่งเสริมพัฒนาสมรรถภาพการเล่นกีฬาและการออกกำลังกาย	-เพื่อให้เด็ก เยาวชนและประชาชนมีความรู้และทักษะการเล่นกีฬาอย่างถูกต้อง -เพื่อส่งเสริมให้เด็ก เยาวชนและประชาชนได้เล่นกีฬาและออกกำลังกายอย่างต่อเนื่อง	หมู่บ้านที่ ๑ - ๑๑	๑๐๐,๐๐๐	๑๐๐,๐๐๐	๑๐๐,๐๐๐	๑๐๐,๐๐๐	-จำนวนพื้นที่ดำเนินการ	-เด็ก เยาวชนและประชาชนมีความรู้ที่ถูกต้อง -มีอุปกรณ์กีฬาสำหรับเล่นกีฬาและออกกำลังกายในหมู่บ้าน	กองการศึกษา
๕	โครงการจัดกิจกรรมวันสำคัญทางพระพุทธศาสนาวันเข้าพรรษา	-เพื่อให้ประชาชนมีจิตสำนึกและตระหนักถึงความสำคัญทางพระพุทธศาสนา	จำนวน ๑ ครั้ง	๕๐,๐๐๐	๕๐,๐๐๐	๕๐,๐๐๐	๕๐,๐๐๐	-จำนวนครั้งที่ดำเนินการ	-ประชาชนให้ ความสำคัญในวันสำคัญทางพระพุทธศาสนา	กองการศึกษา
๖	โครงการจัดงานประเพณีบุญบั้งไฟสงกรานต์เจ้าพ่อสิบกักรีสวนวิสาขบูชา	-เพื่อสืบสานประเพณีอันดีงามให้คงอยู่ตลอดไป	จำนวน ๑ ครั้ง	๒๐๐,๐๐๐	๒๐๐,๐๐๐	๒๐๐,๐๐๐	๒๐๐,๐๐๐	-จำนวนครั้งที่ดำเนินการ	-เป็นการอนุรักษ์ประเพณีอันดีงามสืบต่อกัน	กองการศึกษา

ที่	โครงการ	วัตถุประสงค์	เป้าหมาย (ผลผลิตของโครงการ)	งบประมาณและที่ผ่านมา				ตัวชี้วัด (KPI)	ผลที่คาดว่าจะได้รับ	หน่วยงาน รับผิดชอบ หลัก
				๒๕๖๑ (บาท)	๒๕๖๒ (บาท)	๒๕๖๓ (บาท)	๒๕๖๔ (บาท)			
๗	โครงการจัดกิจกรรมสืบสานประเพณีสำคัญ	-เพื่อส่งเสริมและอนุรักษ์วัฒนธรรมและประเพณีอันดีงามให้คงอยู่ตลอดไป	จำนวน ๑ ครั้ง	๕๐,๐๐๐	๕๐,๐๐๐	๕๐,๐๐๐	๕๐,๐๐๐	-จำนวนครั้งที่ดำเนินการ	-เป็นการอนุรักษ์ประเพณีอันดีงามสืบต่อกัน	กองการศึกษา
๘	โครงการจัดกิจกรรมงดเหล้าเข้าพรรษา	-เพื่อสร้างจิตสำนึกลดละเลิกอบายมุข	หมู่ที่ ๑ - ๑๑	๕๐,๐๐๐	๕๐,๐๐๐	๕๐,๐๐๐	๕๐,๐๐๐	-จำนวนพื้นที่ดำเนินการ	-ประชาชน ลด ละ เลิกอบายมุข	กองการศึกษา
๙	โครงการอบรมแกนนำเยาวชนต้นแบบเผยแพร่พระพุทธศาสนาและศาสนพิธี	-เพื่อพัฒนาศักยภาพแกนนำเยาวชนให้เป็นผู้นำด้านศาสนาและวัฒนธรรม -เพื่อให้แกนนำเยาวชนมีความรู้และสามารถนำความรู้ไปพัฒนาและเผยแพร่ต่อเยาวชนในชุมชนต่อไป	อบรมแกนนำเยาวชน ๕๐ คน	๕๐,๐๐๐	๕๐,๐๐๐	๕๐,๐๐๐	๕๐,๐๐๐	-จำนวนแกนนำเยาวชนที่เข้ารับการอบรม	-ได้มีการพัฒนาศักยภาพแกนนำเยาวชนให้เป็นผู้นำด้านศาสนาและวัฒนธรรม -แกนนำเยาวชนมีความรู้และสามารถนำความรู้ไปพัฒนาและเผยแพร่ต่อเยาวชนในชุมชนต่อไป	กองการศึกษา
รวม	๙ โครงการ	-	-	๗๖๐,๐๐๐	๗๖๐,๐๐๐	๗๖๐,๐๐๐	๗๖๐,๐๐๐	-	-	-

## ๒.๖ แผนงานอุตสาหกรรมและการโยธา

ที่	โครงการ	วัตถุประสงค์	เป้าหมาย (ผลผลิตของโครงการ)	งบประมาณและที่ผ่านมา				ตัวชี้วัด (KPI)	ผลที่คาดว่าจะได้รับ	หน่วยงาน รับผิดชอบ หลัก
				๒๕๖๑ (บาท)	๒๕๖๒ (บาท)	๒๕๖๓ (บาท)	๒๕๖๔ (บาท)			
๑	โครงการปรับปรุงอาคาร อเนกประสงค์ อบต.เพ็กใหญ่ (ศูนย์การเรียนรู้)	-เพื่อปรับปรุงให้เป็นห้อง IT และห้องสมุดสำหรับเด็ก เยาวชน และประชาชน -เพื่อเป็นแหล่งศึกษา ค้นคว้า หาข้อมูลข่าวสาร จาก Internet และ ห้องสมุด	จำนวน ๑ แห่ง	๑๐๐,๐๐๐	-	-	-	-จำนวนพื้นที่ ดำเนินการ	-เด็ก เยาวชนและ ประชาชนมีสถานที่ ในศึกษา ค้นคว้า หาข้อมูลข่าวสารจาก Internet และ ห้องสมุด	กองช่าง กอง การศึกษา
๒	โครงการพัฒนาปรับปรุง อาคารศูนย์พัฒนาเด็กเล็ก อบต.เพ็กใหญ่	-เพื่อให้อาคารศูนย์พัฒนา เด็กเล็ก อบต.เพ็กใหญ่ มีมาตรฐานมีความปลอดภัย	จำนวน ๑ แห่ง	๕๐๐,๐๐๐	-	-	-	-จำนวนอาคาร ศูนย์พัฒนา เด็กเล็กที่พัฒนา ปรับปรุง	-มีอาคารศูนย์พัฒนา เด็กเล็กที่ได้มาตรฐาน	กองช่าง กอง การศึกษา

ที่	โครงการ	วัตถุประสงค์	เป้าหมาย (ผลผลิตของโครงการ)	งบประมาณและที่ผ่านมา				ตัวชี้วัด (KPI)	ผลที่คาดว่าจะได้รับ	หน่วยงาน รับผิดชอบ หลัก
				๒๕๖๑ (บาท)	๒๕๖๒ (บาท)	๒๕๖๓ (บาท)	๒๕๖๔ (บาท)			
๓	โครงการปรับปรุงภูมิทัศน์ ศูนย์พัฒนาเด็กเล็ก อบต.เพ็กใหญ่	-เพื่อให้ศูนย์พัฒนาเด็กเล็ก อบต.เพ็กใหญ่มีมาตรฐานมี ความปลอดภัย มีสิ่งแวดล้อมน่าอยู่	จำนวน ๑ แห่ง	๕๐๐,๐๐๐	-	-	-	-จำนวนศูนย์ พัฒนาเด็กเล็ก ที่ปรับปรุง	-เด็กมีความปลอดภัย มีพัฒนาการ ที่เหมาะสมเกิดการ เรียนรู้ที่เหมาะสม กับวัย	กองช่าง กอง การศึกษา
๔	โครงการก่อสร้างสุขศาลา ภายในหมู่บ้าน	-เพื่อให้มีสถานที่ตรวจรักษา และป้องกันโรคให้แก่ ประชาชนในหมู่บ้าน	หมู่ที่ ๑ - ๑๑	-	๓๐๐,๐๐๐	-	-	-จำนวนสุขศาลา ที่ก่อสร้าง	-มีสถานที่ตรวจรักษา บริการประชาชนด้าน สาธารณสุข -ประชาชนมีคุณภาพ ชีวิตดีขึ้น	กองช่าง สนง.ปลัด
๕	โครงการก่อสร้างลานกีฬา หมู่บ้าน หมู่ที่ ๒ (แผนชุมชน ม.๒)	-เพื่อส่งเสริมให้เด็ก เยาวชน และประชาชน ได้เล่นกีฬา และออกกำลังกายอย่าง ต่อเนื่อง	จำนวน ๑ แห่ง	-	๓๐๐,๐๐๐	-	-	-จำนวนลาน กีฬาที่ก่อสร้าง	-เด็ก เยาวชนและ ประชาชนได้เล่นกีฬา และออกกำลังกาย -มีสุขภาพสมบูรณ์ แข็งแรง -ห่างไกลจาก ยาเสพติด	กองช่าง



ที่	โครงการ	วัตถุประสงค์	เป้าหมาย (ผลผลิตของโครงการ)	งบประมาณและที่ผ่านมา				ตัวชี้วัด (KPI)	ผลที่คาดว่าจะได้รับ	หน่วยงาน รับผิดชอบ หลัก
				๒๕๖๑ (บาท)	๒๕๖๒ (บาท)	๒๕๖๓ (บาท)	๒๕๖๔ (บาท)			
๖	โครงการก่อสร้างสนามกีฬา หมู่ที่ ๕ (แผนชุมชน ม.๕)	-เพื่อส่งเสริมให้เด็ก เยาวชน และประชาชน ได้เล่นกีฬา และออกกำลังกายอย่าง ต่อเนื่อง	จำนวน ๑ แห่ง	-	๓๐๐,๐๐๐	-	-	-จำนวนสนาม กีฬาที่ก่อสร้าง	-เด็ก เยาวชนและ ประชาชนได้เล่นกีฬา และออกกำลังกาย -มีสุขภาพสมบูรณ์ แข็งแรง -ห่างไกลจาก ยาเสพติด	กองช่าง
๗	โครงการก่อสร้างสนามกีฬา หมู่ที่ ๘ (แผนชุมชน ม.๘)	-เพื่อส่งเสริมให้เด็ก เยาวชน และประชาชน ได้เล่นกีฬา และออกกำลังกายอย่าง ต่อเนื่อง	จำนวน ๑ แห่ง	-	๓๐๐,๐๐๐	-	-	-จำนวนสนาม กีฬาที่ก่อสร้าง	-เด็ก เยาวชนและ ประชาชนได้เล่นกีฬา และออกกำลังกาย -มีสุขภาพสมบูรณ์ แข็งแรง -ห่างไกลจาก ยาเสพติด	กองช่าง
รวม	๗ โครงการ	-	-	๑,๑๐๐,๐๐๐	๑,๒๐๐,๐๐๐	-	-	-	-	-

ก.ยุทธศาสตร์จังหวัดที่ ๓ การบริหารจัดการทรัพยากรธรรมชาติสิ่งแวดล้อมเพื่อพัฒนาอย่างยั่งยืน

ข.ยุทธศาสตร์การพัฒนาขององค์กรปกครองส่วนท้องถิ่นในเขตจังหวัด ๔.การบริหารจัดการทรัพยากรธรรมชาติสิ่งแวดล้อมเพื่อพัฒนาอย่างยั่งยืน

๕.การพัฒนาการเกษตรยั่งยืน

๓.ยุทธศาสตร์การบริหารจัดการทรัพยากรธรรมชาติสิ่งแวดล้อมเพื่อพัฒนาอย่างยั่งยืน

๓.๑ แผนงานเคหะและชุมชน

ที่	โครงการ	วัตถุประสงค์	เป้าหมาย (ผลผลิตของโครงการ)	งบประมาณและที่ผ่านมา				ตัวชี้วัด (KPI)	ผลที่คาดว่าจะได้รับ	หน่วยงาน รับผิดชอบ หลัก
				๒๕๖๑ (บาท)	๒๕๖๒ (บาท)	๒๕๖๓ (บาท)	๒๕๖๔ (บาท)			
๑	โครงการอบรมและส่งเสริมการเรียนรู้การคัดแยกขยะและเพิ่มคุณค่าของเหลือใช้ในโรงเรียน	-เพื่อพัฒนาศักยภาพของเด็กนักเรียนเป็นส่วนหนึ่งในการแก้ปัญหาของชุมชนสังคม -เพื่อพัฒนาศักยภาพแวดล้อมของตัวเด็ก	อบรมนักเรียนและครูโรงเรียน ๖ แห่งในตำบลเพ็กใหญ่	๕๐,๐๐๐	๕๐,๐๐๐	๕๐,๐๐๐	๕๐,๐๐๐	-จำนวนนักเรียนและครูที่เข้ารับการอบรม	-มีการจัดการขยะอย่างเป็นระบบ	สนง.ปลัด
๒	โครงการอบรมการคัดแยกขยะในครัวเรือน	-เพื่อให้ประชาชนมีความรู้ในการคัดแยกขยะเปียกขยะแห้งในครัวเรือนลดปริมาณขยะต้นทาง -เพื่อให้ประชาชนนำขยะเปียกไปทำปุ๋ยน้ำชีวภาพ -เพื่อให้ประชาชนมีความรู้เพิ่มมูลค่าจากขยะและของเหลือใช้ได้	อบรมประชาชน ๕๐ คน	๕๐,๐๐๐	๕๐,๐๐๐	๕๐,๐๐๐	๕๐,๐๐๐	-จำนวนประชาชนที่เข้ารับการอบรม	-ปริมาณขยะมูลฝอยลดลง -การจัดการขยะมีระบบมากขึ้น	สนง.ปลัด

ที่	โครงการ	วัตถุประสงค์	เป้าหมาย (ผลผลิตของโครงการ)	งบประมาณและที่ผ่านมา				ตัวชี้วัด (KPI)	ผลที่คาดว่าจะได้รับ	หน่วยงาน รับผิดชอบ หลัก
				๒๕๖๑ (บาท)	๒๕๖๒ (บาท)	๒๕๖๓ (บาท)	๒๕๖๔ (บาท)			
๓	โครงการแก้ไขปัญหาน้ำที่น้ำเสียจากเรือนจำอำเภอลพ	-เพื่อแก้ไขปัญหาน้ำที่น้ำเสียจากเรือนจำอำเภอลพ	บริเวณที่ทำการเกษตรของเกษตรกรหลังเรือนจำอำเภอลพ	๑๐๐,๐๐๐	๑๐๐,๐๐๐	๑๐๐,๐๐๐	๑๐๐,๐๐๐	-จำนวนพื้นที่ดำเนินการ	-มีการบริหารจัดการน้ำที่น้ำเสียอย่างเป็นระบบ -พื้นที่การเกษตรไม่เสียหาย	กองช่าง
๔	โครงการบริหารจัดการขยะในตำบล	-เพื่อจัดหาผู้รับจ้างจัดเก็บขยะ -เพื่อฝังกลบขยะในตำบล	หมู่ที่ ๑ - ๑๑	๓๐๐,๐๐๐	๓๐๐,๐๐๐	๓๐๐,๐๐๐	๓๐๐,๐๐๐	-จำนวนพื้นที่จัดเก็บขยะ	-การจัดเก็บขยะได้มาตรฐาน	สนง.ปลัด
๕	โครงการปรับปรุงสถานที่กำจัดสิ่งปฏิกูลขยะมูลฝอยอบต.เพ็กใหญ่	-เพื่อให้มีสถานที่กำจัดสิ่งปฏิกูล และขยะมูลฝอยที่มีมาตรฐานมีประสิทธิภาพ	๑ แห่ง	๒๐๐,๐๐๐	๒๐๐,๐๐๐	๒๐๐,๐๐๐	๒๐๐,๐๐๐	-จำนวนสถานที่กำจัดสิ่งปฏิกูลขยะมูลฝอยที่ปรับปรุง	-การจัดเก็บและทำลายขยะและสิ่งปฏิกูลได้มาตรฐาน	กองช่าง
๖	โครงการจัดซื้อรถเก็บขยะอบต.เพ็กใหญ่	-เพื่อให้การจัดเก็บขยะเป็นระบบมากขึ้น -เพื่อให้มีรถเก็บขนขยะที่ได้มาตรฐาน	๑ คัน	-	๒,๐๐๐,๐๐๐	-	-	-จำนวนรถเก็บขยะที่จัดซื้อ	-การจัดเก็บขยะได้มาตรฐาน -รถเก็บขยะมีมาตรฐาน	สนง.ปลัด
รวม	๖ โครงการ	-	-	๗๐๐,๐๐๐	๒,๗๐๐,๐๐๐	๗๐๐,๐๐๐	๗๐๐,๐๐๐	-	-	-

## ๓.๒ แผนงานการเกษตร

ที่	โครงการ	วัตถุประสงค์	เป้าหมาย (ผลผลิตของโครงการ)	งบประมาณและที่ผ่านมา				ตัวชี้วัด (KPI)	ผลที่คาดว่าจะได้รับ	หน่วยงาน รับผิดชอบ หลัก
				๒๕๖๑ (บาท)	๒๕๖๒ (บาท)	๒๕๖๓ (บาท)	๒๕๖๔ (บาท)			
๑	โครงการอบรมและส่งเสริม การไกล่เกลี่ยข้อพิพาทข้าว	-เพื่อปรับปรุงคุณภาพดินให้ สมบูรณ์ -เพื่อลดการเผาตอฟางข้าว -เพื่อลดต้นทุนการใช้ปุ๋ยเคมี	อบรมประชาชน ๕๐ คน	๒๐,๐๐๐	๒๐,๐๐๐	๒๐,๐๐๐	๒๐,๐๐๐	-จำนวน ประชาชน ที่เข้ารับการ อบรม	-ดินมีคุณภาพดี ลดการใช้สารเคมี กระตุ้น -กระตุ้นให้มีการใช้ปุ๋ย อินทรีย์ -ต้นทุนการผลิตลดลง -ในพื้นที่ดินมี อินทรีย์วัตถุเพิ่มขึ้น	สนง.ปลัด
๒	โครงการอบรมและส่งเสริม การปรับปรุงบำรุงดิน ด้วยปุ๋ยพืชสด	-เพื่อปรับปรุงคุณภาพดินให้ สมบูรณ์ -เพื่อลดต้นทุนการใช้ปุ๋ยเคมี	อบรมประชาชน ๕๐ คน	๒๐,๐๐๐	๒๐,๐๐๐	๒๐,๐๐๐	๒๐,๐๐๐	-จำนวน ประชาชน ที่เข้ารับการ อบรม	-ดินมีคุณภาพดี ลดการใช้สารเคมี กระตุ้น -ในพื้นที่ดินมี อินทรีย์วัตถุเพิ่มขึ้น	สนง.ปลัด
๓	โครงการอบรมเด็กและ เยาวชนอนุรักษ์ทรัพยากร ธรรมชาติและสิ่งแวดล้อม	-เพื่อส่งเสริมและสร้าง จิตสำนึกให้เด็กและเยาวชน มีส่วนร่วมในการอนุรักษ์ และพัฒนาทรัพยากร ธรรมชาติและสิ่งแวดล้อม	อบรมเด็กและเยาวชน ๑๐๐ คน	๑๐๐,๐๐๐	๑๐๐,๐๐๐	๑๐๐,๐๐๐	๑๐๐,๐๐๐	-จำนวนเด็กและ เยาวชนที่เข้ารับ การอบรม	-เด็กและเยาวชนมี จิตสำนึกที่ดีในการ อนุรักษ์และพัฒนา ทรัพยากรธรรมชาติและ สิ่งแวดล้อม	สนง.ปลัด

ที่	โครงการ	วัตถุประสงค์	เป้าหมาย (ผลผลิตของโครงการ)	งบประมาณและที่ผ่านมา				ตัวชี้วัด (KPI)	ผลที่คาดว่าจะได้รับ	หน่วยงาน รับผิดชอบ หลัก
				๒๕๖๑ (บาท)	๒๕๖๒ (บาท)	๒๕๖๓ (บาท)	๒๕๖๔ (บาท)			
๔	โครงการอนุรักษ์พัฒนาป่าชุมชนในเขตพื้นที่ตำบลเพ็กใหญ่	-เพื่อเพิ่มพื้นที่สีเขียวในเขตตำบล -เพื่อแก้ไขปัญหาภาวะโลกร้อน	จำนวน ๑ ครั้ง	๒๐,๐๐๐	๒๐,๐๐๐	๒๐,๐๐๐	๒๐,๐๐๐	-จำนวนครั้งที่ดำเนินการ	-พื้นที่สีเขียวในเขตตำบลเพิ่มขึ้น -ปัญหาภาวะโลกร้อนลดลง	สนง.ปลัด
๕	โครงการถนนต้นแบบปรับภูมิทัศน์ถนนทางหลวง ๒๒๔๐	-เพื่อเป็นการรักษาความสะอาดสองข้างทาง -เพื่อปรับปรุงภูมิทัศน์และเพิ่มพื้นที่สีเขียวตามแนวถนน	จำนวน ๑ ครั้ง	๒๐,๐๐๐	๒๐,๐๐๐	๒๐,๐๐๐	๒๐,๐๐๐	-จำนวนครั้งที่ดำเนินการ	-มีพื้นที่ป่าไม้เพิ่มมากขึ้น -มีความอุดมสมบูรณ์ -ปัญหาภาวะโลกร้อนลดลง -ถนนสองข้างทางสะอาดและเป็นระเบียบเรียบร้อย	กองช่าง สนง.ปลัด

ที่	โครงการ	วัตถุประสงค์	เป้าหมาย (ผลผลิตของโครงการ)	งบประมาณและที่ผ่านมา				ตัวชี้วัด (KPI)	ผลที่คาดว่าจะได้รับ	หน่วยงาน รับผิดชอบ หลัก
				๒๕๖๑ (บาท)	๒๕๖๒ (บาท)	๒๕๖๓ (บาท)	๒๕๖๔ (บาท)			
๖	โครงการปรับปรุงภูมิทัศน์ ป่าชุมชนในเขตพื้นที่ ตำบลเพ็กใหญ่	-เพื่อปรับปรุงภูมิทัศน์ ให้น่าอยู่ -เพื่อเพิ่มพื้นที่สีเขียว ในเขตตำบล	จำนวน ๑ ครั้ง	๒๐,๐๐๐	๒๐,๐๐๐	๒๐,๐๐๐	๒๐,๐๐๐	-จำนวนครั้งที่ ดำเนินการ	-พื้นที่สีเขียวในเขต ตำบลเพิ่มขึ้น -ปัญหาภาวะโลกร้อน ลดลง	สนง.ปลัด
๗	โครงการแก้ไขปัญหา ภัยแล้ง	-เพื่อช่วยเหลือประชาชน ที่ประสบปัญหาภัยแล้ง	หมู่ที่ ๑ - ๑๑	๕๐,๐๐๐	๕๐,๐๐๐	๕๐,๐๐๐	๕๐,๐๐๐	-จำนวนพื้นที่ ดำเนินการ	-ประชาชนที่เดือดร้อน ได้รับความช่วยเหลือ	สนง.ปลัด
รวม	๗ โครงการ	-	-	๒๕๐,๐๐๐	๒๕๐,๐๐๐	๒๕๐,๐๐๐	๒๕๐,๐๐๐	-	-	-

ก.ยุทธศาสตร์จังหวัดที่ ๔ การเสริมสร้างความมั่นคงและความปลอดภัยในชีวิตและทรัพย์สิน

ข.ยุทธศาสตร์การพัฒนาขององค์กรปกครองส่วนท้องถิ่นในเขตจังหวัด ๓.การพัฒนาการศึกษาและศักยภาพพลเมือง

๔.ยุทธศาสตร์การเสริมสร้างความมั่นคงและความปลอดภัยในชีวิตและทรัพย์สิน

๔.๑ แผนงานการรักษาความสงบภายใน

ที่	โครงการ	วัตถุประสงค์	เป้าหมาย (ผลผลิตของโครงการ)	งบประมาณและที่ผ่านมา				ตัวชี้วัด (KPI)	ผลที่คาดว่าจะได้รับ	หน่วยงาน รับผิดชอบ หลัก
				๒๕๖๑ (บาท)	๒๕๖๒ (บาท)	๒๕๖๓ (บาท)	๒๕๖๔ (บาท)			
๑	โครงการอบรมอาสาสมัคร ท้องถิ่นป้องกันและจัดการ ไฟป่า	-เพื่อให้อาสาสมัครมีความรู้ ความเข้าใจในการป้องกัน และจัดการไฟป่า -เพื่อให้ประชาชนมีความ ปลอดภัย	อบรมอาสาสมัคร ๕๐ คน	๒๐,๐๐๐	๒๐,๐๐๐	๒๐,๐๐๐	๒๐,๐๐๐	-จำนวน อาสาสมัครที่เข้า รับการอบรม	-ประชาชนมีความ ปลอดภัยมากขึ้น	สนง.ปลัด
๒	โครงการอบรมให้ความรู้ การป้องกันและระงับ อัคคีภัยภายในศูนย์พัฒนา เด็กเล็ก อบต.เพ็กใหญ่	-เพื่อให้ครูมีความรู้สามารถ ป้องกันความเสียหายจากภัย ต่างๆ -เพื่อให้มีการซ้อมแผน อพยพเด็กเล็กเมื่อเกิด อัคคีภัยภายในศูนย์พัฒนา เด็กเล็ก อบต.เพ็กใหญ่	อบรมครู ๑๐ คน	๕,๐๐๐	๕,๐๐๐	๕,๐๐๐	๕,๐๐๐	-จำนวนครู ที่เข้ารับการ อบรม	-ครูและเด็กเล็กมี ความปลอดภัยมากขึ้น	กอง การศึกษา สนง.ปลัด

ที่	โครงการ	วัตถุประสงค์	เป้าหมาย (ผลผลิตของโครงการ)	งบประมาณและที่ผ่านมา				ตัวชี้วัด (KPI)	ผลที่คาดว่าจะได้รับ	หน่วยงาน รับผิดชอบ หลัก
				๒๕๖๑ (บาท)	๒๕๖๒ (บาท)	๒๕๖๓ (บาท)	๒๕๖๔ (บาท)			
๓	โครงการฝึกอบรมทบทวน อปพร.	-เพื่อฝึกทบทวนการ ปฏิบัติงานแก่ อปพร. ให้มีความรู้ความสามารถใน การปฏิบัติหน้าที่ได้ อย่างมีประสิทธิภาพ	อบรมทบทวน อปพร. ๑๕๐ คน	๓๐๐,๐๐๐	๓๐๐,๐๐๐	๓๐๐,๐๐๐	๓๐๐,๐๐๐	-จำนวน อปพร. ที่เข้ารับการ ฝึกอบรม ทบทวน	-อปพร. ได้รับการ ฝึกอบรมทบทวนการ ปฏิบัติหน้าที่และ ประชาชนมีความ ปลอดภัยมากขึ้น	สนง.ปลัด
๔	โครงการอบรมและพัฒนา ศักยภาพ อปพร. อบต.เพ็ทใหญ่	-เพื่อให้ อปพร. มีความรู้ และได้พัฒนาศักยภาพการ ปฏิบัติงาน การประสานงาน และรู้กฎหมายต่างๆ	อบรม อปพร. ๕๐ คน	๑๐๐,๐๐๐	๑๐๐,๐๐๐	๑๐๐,๐๐๐	๑๐๐,๐๐๐	-จำนวน อปพร. ที่เข้ารับการ อบรม	-อปพร. มีความรู้และ มีศักยภาพในการ ปฏิบัติงานเพิ่มมากขึ้น	สนง.ปลัด
๕	สนับสนุนส่งเสริม การปฏิบัติงานของ อปพร.อบต.เพ็ทใหญ่	-เพื่อพัฒนาการทำงาน อปพร. -เพื่อป้องกันและพัฒนาให้ ท้องถิ่นมีระบบความ ปลอดภัยที่มีมาตรฐาน การดูแลอย่างทั่วถึง	หมู่ที่ ๑ - ๑๑	๑๐๐,๐๐๐	๑๐๐,๐๐๐	๑๐๐,๐๐๐	๑๐๐,๐๐๐	-จำนวนพื้นที่ ดำเนินการ	-ประชาชนมีความ ปลอดภัยในชีวิต และทรัพย์สิน	สนง.ปลัด



ที่	โครงการ	วัตถุประสงค์	เป้าหมาย (ผลผลิตของโครงการ)	งบประมาณและที่ผ่านมา				ตัวชี้วัด (KPI)	ผลที่คาดว่าจะได้รับ	หน่วยงาน รับผิดชอบ หลัก
				๒๕๖๑ (บาท)	๒๕๖๒ (บาท)	๒๕๖๓ (บาท)	๒๕๖๔ (บาท)			
๖	โครงการป้องกัน และลดอุบัติเหตุทางถนน	-เพื่ออำนวยความสะดวก การป้องกันและลดอัตรา การบาดเจ็บ ล้มตาย จากการเกิดอุบัติเหตุ ทางถนน	จำนวน ๑ ครั้ง	๑๐๐,๐๐๐	๑๐๐,๐๐๐	๑๐๐,๐๐๐	๑๐๐,๐๐๐	-จำนวนครั้งที่ ดำเนินการ	-ลดอัตราการบาดเจ็บ ล้มตาย จากการเกิด อุบัติเหตุทางถนน	สนง.ปลัด
๗	โครงการป้องกัน และบรรเทาสาธารณภัย	-เพื่อจัดทำแผนป้องกันและ บรรเทาสาธารณภัย -เพื่อซักซ้อมแผนป้องกัน และบรรเทาสาธารณภัย -เพื่อการแจ้งเตือนและ เผยแพร่ความรู้เกี่ยวกับ สาธารณภัยแก่ประชาชน อย่างต่อเนื่อง	หมู่ที่ ๑ - ๑๑	๕๐,๐๐๐	๕๐,๐๐๐	๕๐,๐๐๐	๕๐,๐๐๐	-จำนวนพื้นที่ ดำเนินการ	-ประชาชนมีความ ปลอดภัยมากขึ้น -มีแผนการป้องกัน และบรรเทา สาธารณภัย	สนง.ปลัด
๘	โครงการจัดซื้อรถดับเพลิง อบต.เพ็กใหญ่	-เพื่อให้สามารถช่วยเหลือ ประชาชนได้อย่างรวดเร็ว มีประสิทธิภาพ	๑ คัน	-	๒,๒๐๐,๐๐๐	-	-	-จำนวน รถดับเพลิง ที่จัดซื้อ	-ประชาชนมีความ ปลอดภัยมากขึ้น -ลดอัตราการสูญเสียชีวิตและทรัพย์สิน	สนง.ปลัด
รวม	๘ โครงการ	-	-	๖๗๕,๐๐๐	๒,๘๗๕,๐๐๐	๖๗๕,๐๐๐	๖๗๕,๐๐๐	-	-	-

## ๔.๒ แผนงานการศึกษา

ที่	โครงการ	วัตถุประสงค์	เป้าหมาย (ผลผลิตของโครงการ)	งบประมาณและที่ผ่านมา				ตัวชี้วัด (KPI)	ผลที่คาดว่าจะได้รับ	หน่วยงาน รับผิดชอบ หลัก
				๒๕๖๑ (บาท)	๒๕๖๒ (บาท)	๒๕๖๓ (บาท)	๒๕๖๔ (บาท)			
๑	โครงการอบรมเด็ก และเยาวชนต้นกล้า ต้านยาเสพติด	-เพื่อให้เด็กและเยาวชน มีความรู้ ต่อด้านยาเสพติด -ห่างไกลยาเสพติด -รู้เท่าทันอันตรายจาก ยาเสพติด -เป็นแบบอย่างที่ดีต่อผู้อื่น	อบรมเด็กและเยาวชน ๕๐ คน	๕๐,๐๐๐	๕๐,๐๐๐	๕๐,๐๐๐	๕๐,๐๐๐	-จำนวนเด็กและ เยาวชนที่เข้ารับ การอบรม	-เด็กและเยาวชน มีคุณภาพ มีบทบาท ในการพัฒนาท้องถิ่น ที่เหมาะสม	สนง.ปลัด
รวม	๑ โครงการ	-	-	๕๐,๐๐๐	๕๐,๐๐๐	๕๐,๐๐๐	๕๐,๐๐๐	-	-	-

## ๔.๓ แผนงานสังคมสงเคราะห์

ที่	โครงการ	วัตถุประสงค์	เป้าหมาย (ผลผลิตของโครงการ)	งบประมาณและที่ผ่านมา				ตัวชี้วัด (KPI)	ผลที่คาดว่าจะได้รับ	หน่วยงาน รับผิดชอบ หลัก
				๒๕๖๑ (บาท)	๒๕๖๒ (บาท)	๒๕๖๓ (บาท)	๒๕๖๔ (บาท)			
๑	การช่วยเหลือผู้ประสบภัย ธรรมชาติ อัคคีภัย อุทกภัย วาตภัย	-เพื่อช่วยเหลือผู้ประสบ ภัยธรรมชาติ อัคคีภัย อุทกภัย วาตภัย	หมู่ที่ ๑ - ๑๑	๑,๐๐๐,๐๐๐	๑,๐๐๐,๐๐๐	๑,๐๐๐,๐๐๐	๑,๐๐๐,๐๐๐	-จำนวนพื้นที่ ดำเนินการ	-ประชาชน ผู้ประสบภัยธรรมชาติ อัคคีภัย อุทกภัย วาตภัยได้รับการ ช่วยเหลือ	สนง.ปลัด
รวม	๑ โครงการ	-	-	๑,๐๐๐,๐๐๐	๑,๐๐๐,๐๐๐	๑,๐๐๐,๐๐๐	๑,๐๐๐,๐๐๐	-	-	-

## ๔.๔ แผนงานสร้างความเข้มแข็งของชุมชน

ที่	โครงการ	วัตถุประสงค์	เป้าหมาย (ผลผลิตของโครงการ)	งบประมาณและที่ผ่านมา				ตัวชี้วัด (KPI)	ผลที่คาดว่าจะได้รับ	หน่วยงาน รับผิดชอบ หลัก
				๒๕๖๑ (บาท)	๒๕๖๒ (บาท)	๒๕๖๓ (บาท)	๒๕๖๔ (บาท)			
๑	โครงการจัดซื้อกล่อง วงจรปิดภายในหมู่บ้าน	-เพื่อป้องกันและเฝ้าระวัง เหตุที่อาจเกิดขึ้น -เพื่อให้ประชาชนมีความ ปลอดภัยในชีวิตและ ทรัพย์สิน	จำนวน ๑๐ ตัว พร้อมอุปกรณ์	-	๘๐๐,๐๐๐	-	-	-จำนวนกล่อง วงจรปิดที่จัดซื้อ	-ประชาชนมีความ ปลอดภัยมากขึ้น	สนง.ปลัด
๒	โครงการจัดเวรยาม ลาดตระเวนความปลอดภัย ภายในตำบล	-เพื่อป้องกันและแก้ไข ปัญหาเสพติด -เพื่อให้ประชาชนมีความ ปลอดภัยในชีวิตและ ทรัพย์สิน	จำนวน ๑ ครั้ง	๒๐,๐๐๐	๒๐,๐๐๐	๒๐,๐๐๐	๒๐,๐๐๐	-จำนวนครั้ง ที่ดำเนินการ	-ประชาชนมีความ ปลอดภัยมากขึ้น	สนง.ปลัด

ที่	โครงการ	วัตถุประสงค์	เป้าหมาย (ผลผลิตของโครงการ)	งบประมาณและที่ผ่านมา				ตัวชี้วัด (KPI)	ผลที่คาดว่าจะได้รับ	หน่วยงาน รับผิดชอบ หลัก
				๒๕๖๑ (บาท)	๒๕๖๒ (บาท)	๒๕๖๓ (บาท)	๒๕๖๔ (บาท)			
๓	สนับสนุนการจัดทำ โครงการ/กิจกรรมของศูนย์ ปฏิบัติการป้องกันและ ปราบปรามยาเสพติด อบต.เพ็กใหญ่ (ศป.ปส. อบต.เพ็กใหญ่)	-เพื่อสนับสนุนการป้องกัน ปราบปรามและแก้ไข ปัญหายาเสพติดในพื้นที่ ตำบลเพ็กใหญ่	ปฏิบัติงานตามแผนของศูนย์ ปฏิบัติการพลังแผ่นดินเอาชนะ ยาเสพติด อบต.เพ็กใหญ่ ๑) สนับสนุนงบประมาณให้กับ พลังแผ่นดินทุกหมู่บ้าน ๒) โครงการจัดทำแผนป้องกัน และแก้ไขปัญหายาเสพติด ๓) จัดประชุมผู้ประสานพลัง แผ่นดินเดือนละ ๑ ครั้ง ๔) จัดอบรมให้ความรู้ ๕) โครงการจัดสำรวจข้อมูล เด็ก เยาวชน ประชาชน ที่มีความเสี่ยงต่อการเข้าไปยุ่ง เกี่ยวกับยาเสพติด ๖) โครงการตั้งด่านตรวจตรา และเฝ้าระวังในพื้นที่ ๗) โครงการป้องกันแก้ไข ปัญหายาเสพติดในสถานศึกษา ทุกสังกัดในพื้นที่	๑๐๐,๐๐๐	๑๐๐,๐๐๐	๑๐๐,๐๐๐	๑๐๐,๐๐๐	-จำนวนครั้งที่ ดำเนินการ	-การแพร่ระบาดของ ยาเสพติดลดลง -ประชาชนมี คุณภาพชีวิตดีขึ้น	สนง.ปลัด
รวม	๓ โครงการ	-	-	๑๒๐,๐๐๐	๙๒๐,๐๐๐	๑๒๐,๐๐๐	๑๒๐,๐๐๐	-	-	-

## ๔.๕ แผนงานอุตสาหกรรมและการโยธา

ที่	โครงการ	วัตถุประสงค์	เป้าหมาย (ผลผลิตของโครงการ)	งบประมาณและที่ผ่านมา				ตัวชี้วัด (KPI)	ผลที่คาดว่าจะได้รับ	หน่วยงาน รับผิดชอบ หลัก
				๒๕๖๑ (บาท)	๒๕๖๒ (บาท)	๒๕๖๓ (บาท)	๒๕๖๔ (บาท)			
๑	โครงการก่อสร้างลูกระนาด ภายในหมู่บ้าน	-เพื่อลดอัตราการเกิด อุบัติเหตุทางถนน	หมู่ที่ ๑ - ๑๑	-	๒๐๐,๐๐๐	-	-	-จำนวนพื้นที่ ดำเนินการ	-ลดอัตราการเกิด อุบัติเหตุทางถนน	กองช่าง
รวม	๑ โครงการ	-	-	-	๒๐๐,๐๐๐	-	-	-	-	-

ก.ยุทธศาสตร์จังหวัดที่ ๖ การพัฒนาการบริหารภาครัฐ

ข.ยุทธศาสตร์การพัฒนาขององค์กรปกครองส่วนท้องถิ่นในเขตจังหวัด ส.การพัฒนาการบริหารภาครัฐ

๕.ยุทธศาสตร์การพัฒนาการบริหารภาครัฐ

๕.๑ แผนงานบริหารงานทั่วไป

ที่	โครงการ	วัตถุประสงค์	เป้าหมาย (ผลผลิตของโครงการ)	งบประมาณและที่ผ่านมา				ตัวชี้วัด (KPI)	ผลที่คาดว่าจะได้รับ	หน่วยงาน รับผิดชอบ หลัก
				๒๕๖๑ (บาท)	๒๕๖๒ (บาท)	๒๕๖๓ (บาท)	๒๕๖๔ (บาท)			
๑	โครงการเลือกตั้งของ องค์การบริหารส่วนตำบล เพ็ญใหญ่	-เพื่อจัดการเลือกตั้งของ องค์การบริหารส่วนตำบล เพ็ญใหญ่ตามที่ คณะกรรมการการเลือกตั้ง กำหนด กรณีครบวาระ กรณีแทนตำแหน่งที่ว่าง	จำนวน ๑ ครั้ง	๑๐๐,๐๐๐	๑๐๐,๐๐๐	๑๐๐,๐๐๐	๑๐๐,๐๐๐	-จำนวนครั้งที่ ดำเนินการ	-ได้ตัวแทนของ ประชาชนตามขั้นตอน ที่ถูกต้อง โปร่งใส	สนง.ปลัด
๒	โครงการเพิ่มประสิทธิภาพ การจัดเก็บภาษี	-เพื่อให้การจัดเก็บภาษี มีประสิทธิภาพยิ่งขึ้น	หมู่ที่ ๑ - ๑๑	๑๐,๐๐๐	๑๐,๐๐๐	๑๐,๐๐๐	๑๐,๐๐๐	-จำนวนพื้นที่ ดำเนินการ	-ผู้เสียภาษีชำระภาษี ครบ ๑๐๐%	กองคลัง
๓	การจัดทำหรือพัฒนาระบบ แผนที่ภาษีและทะเบียน ทรัพย์สิน	-เพื่อให้เกิดประสิทธิภาพ ในการจัดเก็บภาษี ของ อบต.	จำนวน ๑ ครั้ง	๑๐๐,๐๐๐	๑๐๐,๐๐๐	๑๐๐,๐๐๐	๑๐๐,๐๐๐	-จำนวนระบบ แผนที่ภาษี ที่จัดทำพัฒนา	-มีระบบการจัดเก็บ ภาษีที่มีประสิทธิภาพ สามารถจัดเก็บภาษีได้ อย่างรวดเร็วถูกต้อง	กองคลัง

ที่	โครงการ	วัตถุประสงค์	เป้าหมาย (ผลผลิตของโครงการ)	งบประมาณและที่ผ่านมา				ตัวชี้วัด (KPI)	ผลที่คาดว่าจะได้รับ	หน่วยงาน รับผิดชอบ หลัก
				๒๕๖๑ (บาท)	๒๕๖๒ (บาท)	๒๕๖๓ (บาท)	๒๕๖๔ (บาท)			
๔	โครงการปรับปรุงหรือพัฒนาเว็บไซต์ อบต. การเช่าเว็บไซต์	-เพื่อเป็นค่าเช่าพื้นที่เว็บไซต์ อบต. ในระบบอินเทอร์เน็ต	จำนวน ๑ ครั้ง	๕,๐๐๐	๕,๐๐๐	๕,๐๐๐	๕,๐๐๐	-จำนวนครั้งที่ดำเนินการ	-มีแหล่งข้อมูลข่าวสารในระบบองค์กรและเผยแพร่ให้ประชาชนได้รับทราบ	สนง.ปลัด
๕	จัดหาวัสดุ อบต.	-เพื่อให้มีเครื่องมือเครื่องใช้ ในการปฏิบัติงานที่มีประสิทธิภาพ ทันสมัย	วัสดุ อบต.	๕๐๐,๐๐๐	๕๐๐,๐๐๐	๕๐๐,๐๐๐	๕๐๐,๐๐๐	-จำนวนวัสดุที่จัดหา	-การให้บริการประชาชน มีความพร้อม มีประสิทธิภาพ	สนง.ปลัด, กองคลัง, กองช่าง, กอง การศึกษา
๖	จัดหาครุภัณฑ์ อบต.	-เพื่อให้มีเครื่องมือเครื่องใช้ ในการปฏิบัติงานที่มีประสิทธิภาพ ทันสมัย	ครุภัณฑ์ อบต.	๕๐๐,๐๐๐	๕๐๐,๐๐๐	๕๐๐,๐๐๐	๕๐๐,๐๐๐	-จำนวนครุภัณฑ์ที่จัดหา	-การให้บริการประชาชน มีความพร้อม มีประสิทธิภาพ	สนง.ปลัด, กองคลัง, กองช่าง, กอง การศึกษา



ที่	โครงการ	วัตถุประสงค์	เป้าหมาย (ผลผลิตของโครงการ)	งบประมาณและที่ผ่านมา				ตัวชี้วัด (KPI)	ผลที่คาดว่าจะได้รับ	หน่วยงาน รับผิดชอบ หลัก
				๒๕๖๑ (บาท)	๒๕๖๒ (บาท)	๒๕๖๓ (บาท)	๒๕๖๔ (บาท)			
๗	การจัดทำวารสาร อบต. รายงานผลการปฏิบัติงาน ประจำปี	-เพื่อเผยแพร่และ ประชาสัมพันธ์ข้อมูล ข่าวสารของทางราชการ และผลการปฏิบัติงาน ประจำปี	จำนวน ๑,๒๐๐ ครัวเรือน	๑๐๐,๐๐๐	๑๐๐,๐๐๐	๑๐๐,๐๐๐	๑๐๐,๐๐๐	-จำนวนวารสาร ที่จัดทำเผยแพร่	-ประชาชนได้รับรู้ ข้อมูลข่าวสารและการ ปฏิบัติงานของ อบต.	สนง.ปลัด
๘	โครงการจัดซื้อเครื่องเสียง เพื่องานประชาสัมพันธ์ อบต.เพ็กใหญ่	-เพื่อให้มีเครื่องเสียงใช้ใน การประชาสัมพันธ์และ งานโครงการของ อบต.	จำนวน ๑ ชุด พร้อมอุปกรณ์	-	๓๐๐,๐๐๐	-	-	-จำนวนเครื่อง เสียงพร้อม อุปกรณ์ที่จัดซื้อ	-มีเครื่องเสียงพร้อม อุปกรณ์ที่มี ประสิทธิภาพในการ ประชาสัมพันธ์และจัด งานโครงการ	สนง.ปลัด
๙	โครงการปรับปรุงพัฒนา ระบบเครื่องเสียง อบต.เพ็กใหญ่	-เพื่อปรับปรุงพัฒนาระบบ เครื่องเสียง อบต.เพ็กใหญ่ ให้มีประสิทธิภาพมากขึ้น	จำนวน ๑ ครั้ง	-	๑๐๐,๐๐๐	-	-	-จำนวนระบบ เครื่องเสียงที่ ปรับปรุงพัฒนา	-การปฏิบัติงานเกิด ประสิทธิภาพมากขึ้น	สนง.ปลัด

ที่	โครงการ	วัตถุประสงค์	เป้าหมาย (ผลผลิตของ โครงการ)	งบประมาณและที่ผ่านมา				ตัวชี้วัด (KPI)	ผลที่คาดว่าจะได้รับ	หน่วยงาน รับผิดชอบ หลัก
				๒๕๖๑ (บาท)	๒๕๖๒ (บาท)	๒๕๖๓ (บาท)	๒๕๖๔ (บาท)			
๑๐	โครงการ อบต. พบประชาชน	-เพื่อบริการประชาชน นอกสถานที่ด้านการ ฝึกอาชีพ การให้บริการ สาธารณะ การแนะนำให้ คำปรึกษา ด้านงาน ที่เกี่ยวข้องกับ อบต. การจัดเก็บภาษี -เพื่อจัดนิทรรศการ การรายงานผลการ ดำเนินงานในรอบปี	หมู่ที่ ๑ - ๑๑	๑๐๐,๐๐๐	๑๐๐,๐๐๐	๑๐๐,๐๐๐	๑๐๐,๐๐๐	-จำนวนพื้นที่ ดำเนินการ	-ประชาชนได้รับ บริการที่สะดวกและ รวดเร็ว -ประชาชนได้รับการ พัฒนาคุณภาพชีวิต	สนง.ปลัด
รวม	๑๐ โครงการ	-	-	๑,๔๑๕,๐๐๐	๑,๘๑๕,๐๐๐	๑,๔๑๕,๐๐๐	๑,๔๑๕,๐๐๐	-	-	-

## ๕.๒ แผนงานการรักษาความสงบภายใน

ที่	โครงการ	วัตถุประสงค์	เป้าหมาย (ผลผลิตของโครงการ)	งบประมาณและที่ผ่านมา				ตัวชี้วัด (KPI)	ผลที่คาดว่าจะได้รับ	หน่วยงาน รับผิดชอบ หลัก
				๒๕๖๑ (บาท)	๒๕๖๒ (บาท)	๒๕๖๓ (บาท)	๒๕๖๔ (บาท)			
๑	กิจกรรมส่งเสริม การเทิดทูนสถาบัน	-เพื่อแสดงถึงความ จงรักภักดีต่อสถาบัน พระมหากษัตริย์	หมู่ที่ ๑ - ๑๑	๒๐,๐๐๐	๒๐,๐๐๐	๒๐,๐๐๐	๒๐,๐๐๐	-จำนวนพื้นที่ ดำเนินการ	-การจัดงานกิจกรรม เป็นไปอย่างสมพระ เกียรติ -ประชาชนแสดงออก ถึงความจงรักภักดี	สนง.ปลัด
๒	โครงการสนับสนุนส่งเสริม กิจกรรมศูนย์ปรองดอง สมานฉันท์ระดับ อบต.	-เพื่อจัดกิจกรรมตาม แผนงาน/โครงการ ของ ศูนย์ปรองดองสมานฉันท์ ระดับ อบต.	หมู่ที่ ๑ - ๑๑	๒๐,๐๐๐	๒๐,๐๐๐	๒๐,๐๐๐	๒๐,๐๐๐	-จำนวนพื้นที่ ดำเนินการ	-ประชาชนมีความรัก ความสามัคคี -ประชาชนแสดงออก ถึงความจงรักภักดีเป็น หนึ่งเดียวกัน	สนง.ปลัด
รวม	๒ โครงการ	-	-	๔๐,๐๐๐	๔๐,๐๐๐	๔๐,๐๐๐	๔๐,๐๐๐	-	-	-

## ๕.๓ แผนงานการศึกษา

ที่	โครงการ	วัตถุประสงค์	เป้าหมาย (ผลผลิตของโครงการ)	งบประมาณและที่ผ่านมา				ตัวชี้วัด (KPI)	ผลที่คาดว่าจะได้รับ	หน่วยงาน รับผิดชอบ หลัก
				๒๕๖๑ (บาท)	๒๕๖๒ (บาท)	๒๕๖๓ (บาท)	๒๕๖๔ (บาท)			
๑	โครงการจัดตั้งศูนย์ อินเทอร์เน็ตชุมชน	-เพื่อให้เด็ก เยาวชนและ ประชาชนได้รับบริการ ด้านอินเทอร์เน็ตในการ ค้นคว้าหาข้อมูลและการ ติดต่อสื่อสาร	หมู่ที่ ๑ - ๑๑	-	๑๑๐,๐๐๐	-	-	-จำนวนอินเทอร์เน็ต ชุมชนที่จัดตั้ง	-เด็ก เยาวชนและ ประชาชนได้รับบริการ ด้านอินเทอร์เน็ต อย่างทั่วถึง	สนง.ปลัด
๒	โครงการปรับปรุง ศูนย์อินเทอร์เน็ตตำบล	-เพื่อเป็นการปรับปรุงพัฒนา ศูนย์อินเทอร์เน็ตตำบลให้มี ประสิทธิภาพ	จำนวน ๑ ครั้ง	-	๕๐,๐๐๐	-	-	-จำนวนศูนย์ อินเทอร์เน็ตที่ได้รับ การปรับปรุง พัฒนา	-มีศูนย์อินเทอร์เน็ต ที่มีมาตรฐาน มีบริการที่ทันสมัย	สนง.ปลัด
รวม	๒ โครงการ	-	-	-	๑๖๐,๐๐๐	-	-	-	-	-

## ๕.๔ แผนงานสร้างความเข้มแข็งของชุมชน

ที่	โครงการ	วัตถุประสงค์	เป้าหมาย (ผลผลิตของโครงการ)	งบประมาณและที่ผ่านมา				ตัวชี้วัด (KPI)	ผลที่คาดว่าจะได้รับ	หน่วยงาน รับผิดชอบ หลัก
				๒๕๖๑ (บาท)	๒๕๖๒ (บาท)	๒๕๖๓ (บาท)	๒๕๖๔ (บาท)			
๑	โครงการอบรมเพิ่มศักยภาพ การปฏิบัติงานผู้นำชุมชน คณะผู้บริหาร สมาชิก อบต. พนักงานส่วนตำบลและ พนักงานจ้าง และศึกษาดูงาน	-เพื่อเพิ่มพูนความรู้และ ปรับเปลี่ยนแนวความคิดให้ ผู้นำชุมชนคณะผู้บริหาร สมาชิก อบต. พนักงาน ส่วนตำบลและพนักงานจ้าง มีวิสัยทัศน์กว้างไกล เพิ่มศักยภาพในการ ปฏิบัติงานอย่างมี ประสิทธิภาพ	ผู้นำชุมชน คณะผู้บริหาร สมาชิก อบต. พนักงานส่วนตำบล และพนักงานจ้าง ๑๐๐ คน	๕๐๐,๐๐๐	๕๐๐,๐๐๐	๕๐๐,๐๐๐	๕๐๐,๐๐๐	-จำนวน ผู้นำชุมชน คณะผู้บริหาร สมาชิก อบต. พนักงานส่วน ตำบลและ พนักงานจ้าง ที่เข้ารับการ อบรม	-ผู้นำชุมชน คณะผู้บริหาร สมาชิก อบต. พนักงานส่วนตำบล และพนักงานจ้าง มีความรู้ในการ ปฏิบัติงานเพิ่มมากขึ้น	สนง.ปลัด
๒	โครงการอบรมพัฒนา ศักยภาพการทำงานเป็นทีม ในระดับองค์กร	-เพื่อเพิ่มพูนความรู้ และ พัฒนาศักยภาพในการ ทำงานเป็นทีมในระดับ องค์กร -เพื่อให้เกิดความสามัคคี ในหมู่คณะ	คณะผู้บริหาร พนักงานส่วนตำบล และพนักงานจ้าง ๕๐ คน	๒๐๐,๐๐๐	๒๐๐,๐๐๐	๒๐๐,๐๐๐	๒๐๐,๐๐๐	-จำนวน คณะผู้บริหาร พนักงานส่วน ตำบลและ พนักงานจ้าง ที่เข้ารับการ อบรม	-คณะผู้บริหาร พนักงานส่วนตำบล และพนักงานจ้าง ได้รับความรู้และ พัฒนาด้านการทำงาน เป็นทีมอย่างมี ประสิทธิภาพ	กอง การศึกษา

ที่	โครงการ	วัตถุประสงค์	เป้าหมาย (ผลผลิตของโครงการ)	งบประมาณและที่ผ่านมา				ตัวชี้วัด (KPI)	ผลที่คาดว่าจะได้รับ	หน่วยงาน รับผิดชอบ หลัก
				๒๕๖๑ (บาท)	๒๕๖๒ (บาท)	๒๕๖๓ (บาท)	๒๕๖๔ (บาท)			
๓	โครงการอบรมเสริมสร้าง ความรู้เกี่ยวกับ ประชาธิปไตยและการมีส่วนร่วม ของประชาชน	-เพื่อให้ประชาชนมีความรู้ ความเข้าใจระบอบ ประชาธิปไตยและการมี ส่วนร่วมของประชาชน	อบรมประชาชน ๕๐ คน	๒๐,๐๐๐	๒๐,๐๐๐	๒๐,๐๐๐	๒๐,๐๐๐	-จำนวน ประชาชนที่เข้า รับการอบรม	-ประชาชนมีเข้าใจ ระบบประชาธิปไตย และการมีส่วนร่วมของ ประชาชน	สนง.ปลัด
๔	โครงการอบรม คณะกรรมการ จัดซื้อจัดจ้าง อบต.	-เพื่อให้คณะกรรมการจัดซื้อ จัดจ้าง อบต. มีความรู้และ ปฏิบัติถูกต้องตามระเบียบฯ -เพื่อเป็นการส่งเสริมการ มีส่วนร่วมของประชาชน	อบรมตัวแทนประชาคม หมู่บ้านที่เข้าร่วมเป็น คณะกรรมการจัดซื้อ จัดจ้าง อบต. ๕๐ คน	๒๐,๐๐๐	๒๐,๐๐๐	๒๐,๐๐๐	๒๐,๐๐๐	-จำนวน คณะกรรมการ จัดซื้อจัดจ้าง อบต. ที่เข้ารับ การอบรม	-คณะกรรมการจัดซื้อ จัดจ้าง อบต. มีความรู้ และปฏิบัติงานได้ ถูกต้องตามระเบียบฯ	กองช่าง
๕	โครงการอบรมทบทวน ความรู้เกี่ยวกับการผลิต น้ำประปา	-เพื่อให้ตัวแทนประชาคม หมู่บ้านมีความรู้และ ปฏิบัติงานได้ตามระเบียบ	อบรมตัวแทนประชาคม หมู่บ้าน ๕๐ คน	๒๐,๐๐๐	๒๐,๐๐๐	๒๐,๐๐๐	๒๐,๐๐๐	-จำนวนตัวแทน ประชาคม หมู่บ้านที่เข้ารับ การอบรม	-การปฏิบัติงานเป็นไป อย่างถูกต้อง โปร่งใส -ประชาชนมีน้ำที่ สะอาดสำหรับอุปโภค บริโภค	กองช่าง

ที่	โครงการ	วัตถุประสงค์	เป้าหมาย (ผลผลิตของโครงการ)	งบประมาณและที่ผ่านมา				ตัวชี้วัด (KPI)	ผลที่คาดว่าจะได้รับ	หน่วยงาน รับผิดชอบ หลัก
				๒๕๖๑ (บาท)	๒๕๖๒ (บาท)	๒๕๖๓ (บาท)	๒๕๖๔ (บาท)			
๖	โครงการอบรมและส่งเสริมสนับสนุนการจัดทำแผนชุมชน และการจัดเวทีประชาคมหมู่บ้าน ตำบล	-เพื่อให้ประชาชนมีความรู้ และสามารถจัดทำแผนชุมชนพึ่งตนเองได้	หมู่บ้าน ๑ - ๑๑	๕๐,๐๐๐	๕๐,๐๐๐	๕๐,๐๐๐	๕๐,๐๐๐	-จำนวนพื้นที่ดำเนินการ	-ประชาชนมีความรู้ และมีส่วนร่วมในการจัดทำแผนชุมชน -สามารถแก้ไขปัญหาได้ตรงตามความต้องการของประชาชน	สนง.ปลัด
รวม	๖ โครงการ	-	-	๓๙๐,๐๐๐	๓๙๐,๐๐๐	๓๙๐,๐๐๐	๓๙๐,๐๐๐	-	-	-

## ๕.๕ แผนงานการศาสนาวัฒนธรรมและนันทนาการ

ที่	โครงการ	วัตถุประสงค์	เป้าหมาย (ผลผลิตของโครงการ)	งบประมาณและที่ผ่านมา				ตัวชี้วัด (KPI)	ผลที่คาดว่าจะได้รับ	หน่วยงาน รับผิดชอบ หลัก
				๒๕๖๑ (บาท)	๒๕๖๒ (บาท)	๒๕๖๓ (บาท)	๒๕๖๔ (บาท)			
๑	โครงการอบรมคุณธรรม จริยธรรมคณะผู้บริหาร พนักงานส่วนตำบล พนักงานจ้าง	-เพื่อเป็นการส่งเสริม คุณธรรมและจริยธรรมใน การปฏิบัติงานและเพิ่มพูน ความรู้ให้คณะผู้บริหาร พนักงานส่วนตำบลและ พนักงานจ้าง	คณะผู้บริหาร พนักงานส่วนตำบล และพนักงานจ้าง ๕๐ คน	๕๐,๐๐๐	๕๐,๐๐๐	๕๐,๐๐๐	๕๐,๐๐๐	-จำนวน คณะผู้บริหาร พนักงานส่วน ตำบลและ พนักงานจ้าง ที่เข้ารับการ อบรม	-คณะผู้บริหาร พนักงานส่วนตำบล และพนักงานจ้าง ได้รับความรู้และ พัฒนาด้านคุณธรรม และจริยธรรม	กอง การศึกษา
รวม	๑ โครงการ	-	-	๕๐,๐๐๐	๕๐,๐๐๐	๕๐,๐๐๐	๕๐,๐๐๐	-	-	-



ก.ยุทธศาสตร์จังหวัดที่ ๕ การพัฒนาศักยภาพของเมืองเพื่อเชื่อมโยงโอกาสจากกลุ่มประเทศอนุภูมิภาคลุ่มน้ำโขงและอาเซียน

ข.ยุทธศาสตร์การพัฒนาขององค์กรปกครองส่วนท้องถิ่นในเขตจังหวัด ๓.การพัฒนาการศึกษาและศักยภาพพลเมือง ๗.การเสริมสร้างทุนทางสังคมให้เข้มแข็ง

และพัฒนาเศรษฐกิจชุมชนเพื่อการแข่งขันภายใต้หลักปรัชญาเศรษฐกิจพอเพียง

๖.ยุทธศาสตร์การพัฒนาสู่มหานครแห่งอาเซียน

๖.๑ แผนงานการศึกษา

ที่	โครงการ	วัตถุประสงค์	เป้าหมาย (ผลผลิตของโครงการ)	งบประมาณและที่ผ่านมา				ตัวชี้วัด (KPI)	ผลที่คาดว่าจะได้รับ	หน่วยงาน รับผิดชอบ หลัก
				๒๕๖๑ (บาท)	๒๕๖๒ (บาท)	๒๕๖๓ (บาท)	๒๕๖๔ (บาท)			
๑	โครงการอบรมและส่งเสริมการเรียนรู้ภาษาต่างประเทศสู่อาเซียน	-เพื่อให้เด็ก เยาวชน และประชาชน ได้รับความรู้ ได้ฝึกทักษะด้านการสื่อสารภาษาต่างประเทศ -เพื่อเตรียมความพร้อมสู่ AEC	อบรมเด็ก เยาวชน และประชาชน ๕๐ คน	๕๐,๐๐๐	๕๐,๐๐๐	๕๐,๐๐๐	๕๐,๐๐๐	-จำนวนเด็ก เยาวชน และประชาชนที่เข้ารับการอบรม	-เด็ก เยาวชน และประชาชน ได้รับความรู้ ได้ฝึกทักษะด้านการสื่อสารภาษาต่างประเทศ -สามารถติดต่อสื่อสารกันได้อย่างมีความเข้าใจ	กองการศึกษา
๒	โครงการสร้างแหล่งเรียนรู้สู่ประชาคมอาเซียน	-เพื่อพัฒนาเด็ก เยาวชน และประชาชน ให้มีความรู้ และก้าวสู่ประชาคมอาเซียนอย่างมีศักยภาพ	จำนวน ๑ ครั้ง	-	๑๐๐,๐๐๐	-	-	-จำนวนสื่อแหล่งเรียนรู้ ความรู้ที่จัดทำ	-เด็ก เยาวชน และประชาชน ได้เรียนรู้ภาษาและสามารถติดต่อสื่อสารกันได้ อย่างมีความเข้าใจ	กองการศึกษา

ที่	โครงการ	วัตถุประสงค์	เป้าหมาย (ผลผลิตของโครงการ)	งบประมาณและที่ผ่านมา				ตัวชี้วัด (KPI)	ผลที่คาดว่าจะได้รับ	หน่วยงาน รับผิดชอบ หลัก
				๒๕๖๑ (บาท)	๒๕๖๒ (บาท)	๒๕๖๓ (บาท)	๒๕๖๔ (บาท)			
๓	โครงการอบรมภาษาอังกฤษเพื่อการสื่อสารสำหรับเด็กและเยาวชน	-เพื่อให้เด็กและเยาวชนได้รับความรู้ ได้ฝึกทักษะด้านการสื่อสารภาษาอังกฤษ	อบรมเด็กและเยาวชน ๕๐ คน	๕๐,๐๐๐	๕๐,๐๐๐	๕๐,๐๐๐	๕๐,๐๐๐	-จำนวนเด็กและเยาวชนที่เข้ารับการอบรม	-เด็กและเยาวชนได้รับความรู้ ได้ฝึกทักษะด้านการสื่อสารภาษาอังกฤษ	กองการศึกษา
๔	โครงการอบรมพัฒนาผู้นำเยาวชนสู่ประชาคมอาเซียน	-เพื่อให้ผู้นำเยาวชนได้รับความรู้ ได้รับการพัฒนาเตรียมความพร้อมเข้าสู่ประชาคมอาเซียน	อบรมผู้นำเยาวชน ๕๐ คน	๕๐,๐๐๐	๕๐,๐๐๐	๕๐,๐๐๐	๕๐,๐๐๐	-จำนวนผู้นำเยาวชนที่เข้ารับการอบรม	-ผู้นำเยาวชน ได้รับความรู้ ได้พัฒนาเตรียมความพร้อมเข้าสู่ประชาคมอาเซียน	กองการศึกษา
รวม	๔ โครงการ	-	-	๑๕๐,๐๐๐	๒๕๐,๐๐๐	๑๕๐,๐๐๐	๑๕๐,๐๐๐	-	-	-

## ๖.๒ แผนงานสร้างความเข้มแข็งของชุมชน

ที่	โครงการ	วัตถุประสงค์	เป้าหมาย (ผลผลิตของโครงการ)	งบประมาณและที่ผ่านมา				ตัวชี้วัด (KPI)	ผลที่คาดว่าจะได้รับ	หน่วยงาน รับผิดชอบ หลัก
				๒๕๖๑ (บาท)	๒๕๖๒ (บาท)	๒๕๖๓ (บาท)	๒๕๖๔ (บาท)			
๑	โครงการอบรมและพัฒนา คุณภาพสินค้าและ ผลิตภัณฑ์ชุมชนสู่อาเซียน	-เพื่อให้สมาชิกกลุ่มมีความรู้ และผลิตมีสินค้าที่ได้ มาตรฐาน สามารถแข่งขัน ได้ในตลาดโลก	หมู่ที่ ๑ - ๑๑	๑๐๐,๐๐๐	๑๐๐,๐๐๐	๑๐๐,๐๐๐	๑๐๐,๐๐๐	-จำนวนพื้นที่ ดำเนินการ	-สมาชิกกลุ่มมีความรู้ และสามารถผลิต สินค้าที่มีคุณภาพ มีมาตรฐาน แข่งขันได้	สนง.ปลัด
รวม	๑ โครงการ	-	-	๑๐๐,๐๐๐	๑๐๐,๐๐๐	๑๐๐,๐๐๐	๑๐๐,๐๐๐	-	-	-

รายละเอียดโครงการ  
แผนพัฒนาท้องถิ่นสี่ปี (พ.ศ. ๒๕๖๑ – ๒๕๖๔)  
สำหรับ อุดหนุนองค์กรปกครองส่วนท้องถิ่น ส่วนราชการ รัฐวิสาหกิจ องค์กรประชาชน  
องค์การบริหารส่วนตำบลเพ็ญใหญ่

แบบ ผ.๐๒

ก.ยุทธศาสตร์จังหวัดที่ ๑ การพัฒนาเศรษฐกิจให้มีความมั่นคงและมีความสามารถทางการแข่งขัน

ข.ยุทธศาสตร์การพัฒนาขององค์กรปกครองส่วนท้องถิ่นในเขตจังหวัด ๑.การพัฒนาเมืองและชุมชน ๒.การพัฒนาโครงสร้างพื้นฐาน ๕.การพัฒนาการเกษตรยั่งยืน

๑.ยุทธศาสตร์การพัฒนาเศรษฐกิจให้มีความมั่นคงและมีความสามารถทางการแข่งขัน

๑.๑ แผนงานเคหะและชุมชน

ที่	โครงการ	วัตถุประสงค์	เป้าหมาย (ผลผลิตของโครงการ)	งบประมาณและที่ผ่านมา				ตัวชี้วัด (KPI)	ผลที่คาดว่าจะ ได้รับ	หน่วยงาน รับผิดชอบหลัก	หน่วยงาน ที่ขอรับเงิน อุดหนุน
				๒๕๖๑ (บาท)	๒๕๖๒ (บาท)	๒๕๖๓ (บาท)	๒๕๖๔ (บาท)				
๑	โครงการขยายเขตไฟฟ้าครัวเรือน หมู่ที่ ๓ (แผนชุมชน ม.๓)	-เพื่อขยายเขตไฟฟ้าครัวเรือนให้ประชาชนมีไฟฟ้าใช้อย่างทั่วถึง	สายไปลำห้วยขุมปูน	๕๐๐,๐๐๐ (อบต.)	-	-	-	-จำนวนขยายเขตไฟฟ้าครัวเรือน	-ประชาชนมีไฟฟ้าใช้อย่างทั่วถึงและเพียงพอ	กองช่าง	สำนักงานการไฟฟ้าส่วนภูมิภาคอำเภอพล
๒	โครงการขยายเขตประปาภูมิภาค	-เพื่อให้ประชาชนมีน้ำที่สะอาดสำหรับอุปโภคบริโภคอย่างเพียงพอ	หมู่ที่ ๑ - ๑๑	๕๐๐,๐๐๐ (อบต.)	-	-	-	-จำนวนหมู่บ้านที่ทำการขยายเขตประปาภูมิภาค	-มีน้ำที่สะอาดสำหรับอุปโภคบริโภคอย่างเพียงพอ	กองช่าง	สำนักงานการประปาส่วนภูมิภาคอำเภอพล
๓	โครงการปรับปรุงระบบไฟฟ้าแรงสูงและหม้อแปลงอบต.เพ็ญใหญ่	-เพื่อปรับปรุงระบบไฟฟ้าแรงสูงและหม้อแปลง	ที่ทำการอบต.เพ็ญใหญ่	๕๐๐,๐๐๐ (อบต.)	-	-	-	-จำนวนระบบไฟฟ้าที่มีการปรับปรุง	-มีไฟฟ้าใช้เพียงพอต่อภารกิจงานและบริการประชาชน	กองช่าง	สำนักงานการไฟฟ้าส่วนภูมิภาคอำเภอพล

ที่	โครงการ	วัตถุประสงค์	เป้าหมาย (ผลผลิตของโครงการ)	งบประมาณและที่ผ่านมา				ตัวชี้วัด (KPI)	ผลที่คาดว่าจะ ได้รับ	หน่วยงาน รับผิดชอบหลัก	หน่วยงาน ที่ขอรับเงิน อุดหนุน
				๒๕๖๑ (บาท)	๒๕๖๒ (บาท)	๒๕๖๓ (บาท)	๒๕๖๔ (บาท)				
๔	โครงการปรับปรุงระบบไฟฟ้าภายในสำนักงาน อบต. เพ็γκใหญ่	-เพื่อปรับปรุงระบบไฟฟ้าภายในสำนักงาน	ที่ทำการอบต.เพ็γκใหญ่	๕๐๐,๐๐๐ (อบต.)	-	-	-	-จำนวนระบบไฟฟ้าที่มีการปรับปรุง	-มีไฟฟ้าใช้เพียงพต่อภารกิจงานและบริการประชาชน	กองช่าง	สำนักงานการไฟฟ้าส่วนภูมิภาคอำเภอพล
๕	โครงการขยายเขตไฟฟ้าแรงต่ำและไฟฟ้าแสงสว่างสาธารณะ	-เพื่อขยายเขตไฟฟ้าแรงต่ำ และไฟฟ้าแสงสว่างสาธารณะในถนนชอกชอยหมู่บ้านในตำบลเพ็γκใหญ่	หมู่ที่ ๑ - ๑๑	๖๐๐,๐๐๐ (อบต.)	-	-	-	-จำนวนการขยายเขตไฟฟ้าแรงต่ำและไฟฟ้าแสงสว่าง	-ประชาชนมีไฟฟ้าใช้อย่างทั่วถึงและเพียงพอ	กองช่าง	สำนักงานการไฟฟ้าส่วนภูมิภาคอำเภอพล
๖	โครงการขยายเขตไฟฟ้าการเกษตร	-เพื่อขยายเขตไฟฟ้าการเกษตรให้เกษตรกรมีไฟฟ้าใช้อย่างทั่วถึง	หมู่ที่ ๑ - ๑๑	๖๐๐,๐๐๐ (อบต.)	-	-	-	-จำนวนขยายเขตไฟฟ้าเพื่อการเกษตร	-เกษตรกรมีไฟฟ้าใช้อย่างทั่วถึงและเพียงพอ	กองช่าง	สำนักงานการไฟฟ้าส่วนภูมิภาคอำเภอพล
รวม	๖ โครงการ	-	-	๓,๒๐๐,๐๐๐	-	-	-	-	-	-	-

ก.ยุทธศาสตร์จังหวัดที่ ๒ การพัฒนาคุณภาพคนและสังคมที่มีคุณภาพ

ข.ยุทธศาสตร์การพัฒนาขององค์กรปกครองส่วนท้องถิ่นในเขตจังหวัด ๓.การพัฒนาการศึกษาและศักยภาพพลเมือง ๖.การเสริมสร้างสุขภาวะ

๗.การเสริมสร้างทุนทางสังคมให้เข้มแข็งและพัฒนาเศรษฐกิจชุมชนเพื่อการแข่งขันภายใต้หลักปรัชญาเศรษฐกิจพอเพียง

๒.ยุทธศาสตร์การพัฒนาคุณภาพคนและสังคมที่มีคุณภาพ

๒.๑ แผนงานการศึกษา

ที่	โครงการ	วัตถุประสงค์	เป้าหมาย (ผลผลิตของโครงการ)	งบประมาณและที่ผ่านมา				ตัวชี้วัด (KPI)	ผลที่คาดว่าจะ ได้รับ	หน่วยงาน รับผิดชอบหลัก	หน่วยงาน ที่ขอรับเงิน อุดหนุน
				๒๕๖๑ (บาท)	๒๕๖๒ (บาท)	๒๕๖๓ (บาท)	๒๕๖๔ (บาท)				
๑	โครงการอาหาร กลางวัน	-เพื่อให้เด็กนักเรียน มีอาหารกลางวัน รับประทาน	-เด็กในโรงเรียน ๔๐๐ คน คนละ ๒๐ บาท ๒๖๐ วัน -เด็กใน ศพด. ๙๐ คน คนละ ๒๐ บาท ๒๘๐ วัน	๒,๕๘๔,๐๐๐	๒,๕๘๔,๐๐๐	๒,๕๘๔,๐๐๐	๒,๕๘๔,๐๐๐	-จำนวนเด็ก นักเรียนที่ได้รับ ประทานอาหาร กลางวัน	-เด็กนักเรียน ได้รับประทาน อาหารกลางวัน	กองการศึกษา	โรงเรียน ประถมศึกษาใน เขตตำบล และ ศพด.
๒	โครงการอาหารเสริม (นม)	-เพื่อให้เด็กนักเรียน มีอาหารเสริม (นม) ดื่ม	-เด็กในโรงเรียน ๔๐๐ คน คนละ ๘ บาท ๒๖๐ วัน -เด็กใน ศพด. ๙๐ คน คนละ ๘ บาท ๒๘๐ วัน	๑,๐๓๓,๖๐๐	๑,๐๓๓,๖๐๐	๑,๐๓๓,๖๐๐	๑,๐๓๓,๖๐๐	-จำนวนเด็ก นักเรียนที่ได้ ดื่มนม	-เด็กนักเรียนได้ ดื่มนม	กองการศึกษา	โรงเรียน ประถมศึกษาใน เขตตำบล และ ศพด.

ที่	โครงการ	วัตถุประสงค์	เป้าหมาย (ผลผลิตของโครงการ)	งบประมาณและที่ผ่านมา				ตัวชี้วัด (KPI)	ผลที่คาดว่าจะ ได้รับ	หน่วยงาน รับผิดชอบหลัก	หน่วยงาน ที่ขอรับเงิน อุดหนุน
				๒๕๖๑ (บาท)	๒๕๖๒ (บาท)	๒๕๖๓ (บาท)	๒๕๖๔ (บาท)				
๓	อุดหนุนศูนย์พัฒนา คุณภาพการศึกษาที่ ๑ เพ็ญใหญ่ออมคอม ตามโครงการเข้าค่าย พักแรมแบบบูรณา การลูกเสือ-เนตรนารี สามัญ	-เพื่อส่งเสริมความ มีระเบียบวินัยเกิด ความรักความสามัคคี ในหมู่คณะให้แก่เด็ก นักเรียน	จำนวน ๑ ครั้ง	๕๐,๐๐๐	๕๐,๐๐๐	๕๐,๐๐๐	๕๐,๐๐๐	-จำนวนครั้ง ที่ดำเนินการ	-เด็กนักเรียนมี ความรู้และ คุณลักษณะ ที่พึงประสงค์	กองการศึกษา	ศูนย์พัฒนา คุณภาพ การศึกษาที่ ๑ เพ็ญใหญ่ อมคอม
๔	อุดหนุนโรงเรียน ประถมศึกษาในเขต ตำบลเพ็ญใหญ่ตาม โครงการค่ายวิชา การบูรณาการ ๘ กลุ่มสาระ ระดับชั้น ประถมศึกษาปีที่ ๖	-เพื่อส่งเสริมการ เรียนรู้ให้แก่เด็ก นักเรียนสามารถสอบ เข้าแข่งขันในระดับสูง ขึ้นได้	จำนวน ๑ ครั้ง	๖๐,๐๐๐	๖๐,๐๐๐	๖๐,๐๐๐	๖๐,๐๐๐	-จำนวนครั้ง ที่ดำเนินการ	-เด็กนักเรียนมี ทักษะการเรียนรู้ เพิ่มขึ้น	กองการศึกษา	โรงเรียน ประถมศึกษาใน เขตตำบล
รวม	๔ โครงการ	-	-	๓,๗๒๗,๖๐๐	๓,๗๒๗,๖๐๐	๓,๗๒๗,๖๐๐	๓,๗๒๗,๖๐๐	-	-	-	-

## ๒.๒ แผนงานสาธารณสุข

ที่	โครงการ	วัตถุประสงค์	เป้าหมาย (ผลผลิตของโครงการ)	งบประมาณและที่ผ่านมา				ตัวชี้วัด (KPI)	ผลที่คาดว่าจะ ได้รับ	หน่วยงาน รับผิดชอบหลัก	หน่วยงาน ที่ขอรับเงิน อุดหนุน
				๒๕๖๑ (บาท)	๒๕๖๒ (บาท)	๒๕๖๓ (บาท)	๒๕๖๔ (บาท)				
๑	อุดหนุน คณะกรรมการ อสม.ประจำหมู่บ้าน	-เพื่อสนับสนุนการ ดำเนินงานตาม แผนปฏิบัติการงาน สาธารณสุขมูลฐาน	หมู่ที่ ๑ - ๑๑	๑๖๕,๐๐๐	๑๖๕,๐๐๐	๑๖๕,๐๐๐	๑๖๕,๐๐๐	-จำนวนพื้นที่ ดำเนินการ	-บุคลากรด้าน สาธารณสุข มีการพัฒนา ศักยภาพ การปฏิบัติงาน -ประชาชนได้รับ บริการ สาธารณสุข พื้นฐาน	สนง.ปลัด	คณะกรรมการ อสม.ประจำ หมู่บ้าน
๒	อุดหนุนโรงเรียน ประถมศึกษาในเขต ตำบลเพ็กใหญ่ตาม โครงการจัดทำระบบ ผลิตน้ำสะอาดสำหรับ เด็กนักเรียน	-เพื่อมีน้ำที่สะอาด และปลอดภัยสำหรับ นักเรียน	โรงเรียน ๕ แห่ง	๔๐๐,๐๐๐	-	-	-	-จำนวนพื้นที่ ดำเนินการ	-เด็กนักเรียนมี สุขภาพสมบูรณ์ แข็งแรง ปราศจากโรค	กองช่าง สนง.ปลัด	โรงเรียน ประถมศึกษาใน เขตตำบล
รวม	๒ โครงการ	-	-	๕๖๕,๐๐๐	๑๖๕,๐๐๐	๑๖๕,๐๐๐	๑๖๕,๐๐๐	-	-	-	-



## ๒.๓ แผนงานสังคมสงเคราะห์

ที่	โครงการ	วัตถุประสงค์	เป้าหมาย (ผลผลิตของโครงการ)	งบประมาณและที่ผ่านมา				ตัวชี้วัด (KPI)	ผลที่คาดว่าจะ ได้รับ	หน่วยงาน รับผิดชอบหลัก	หน่วยงาน ที่ขอรับเงิน อุดหนุน
				๒๕๖๑ (บาท)	๒๕๖๒ (บาท)	๒๕๖๓ (บาท)	๒๕๖๔ (บาท)				
๑	อุดหนุนที่ทำการ ปกครอง อ.พล ตามโครงการร่วมใจ ต้านภัยเอดส์เฉลิม พระเกียรติ	-เพื่อสร้างเครือข่าย ช่วยเหลือทางสังคม แก่ผู้ป่วยโรคเอดส์	จำนวน ๑ ครั้ง	๓๐,๐๐๐	๓๐,๐๐๐	๓๐,๐๐๐	๓๐,๐๐๐	-จำนวนครั้ง ที่ดำเนินการ	-ผู้ป่วยโรคเอดส์ ได้รับการ ช่วยเหลือ	สนง.ปลัด	ที่ทำการปกครอง อ.พล
๒	อุดหนุนที่ทำการ ปกครอง อ.พล ตามโครงการกิจการ กาชาดอำเภอล	-เพื่อบรรเทาทุกข์ ช่วยเหลือราษฎร ยากไร้หรือด้อยโอกาส	จำนวน ๑ ครั้ง	๑๕,๐๐๐	๑๕,๐๐๐	๑๕,๐๐๐	๑๕,๐๐๐	-จำนวนครั้ง ที่ดำเนินการ	-ราษฎรยากไร้ หรือด้อยโอกาส ได้รับการ ช่วยเหลือ	สนง.ปลัด	ที่ทำการปกครอง อ.พล
รวม	๒ โครงการ	-	-	๔๕,๐๐๐	๔๕,๐๐๐	๔๕,๐๐๐	๔๕,๐๐๐	-	-	-	-

## ๒.๔ แผนงานการศาสนาวัฒนธรรมและนันทนาการ

ที่	โครงการ	วัตถุประสงค์	เป้าหมาย (ผลผลิตของโครงการ)	งบประมาณและที่ผ่านมา				ตัวชี้วัด (KPI)	ผลที่คาดว่าจะ ได้รับ	หน่วยงาน รับผิดชอบหลัก	หน่วยงาน ที่ขอรับเงิน อุดหนุน
				๒๕๖๑ (บาท)	๒๕๖๒ (บาท)	๒๕๖๓ (บาท)	๒๕๖๔ (บาท)				
๑	อุดหนุนโรงเรียน ประถมศึกษาในเขต ตำบลเพ็กใหญ่ตาม โครงการจัดการ แข่งขันกีฬานักเรียน	-เพื่อส่งเสริมให้เด็ก นักเรียนได้เล่นกีฬา และออกกำลังกาย อย่างต่อเนื่อง	โรงเรียน ๖ แห่ง	๖๐,๐๐๐	๖๐,๐๐๐	๖๐,๐๐๐	๖๐,๐๐๐	-จำนวนพื้นที่ ดำเนินการ	-เด็กนักเรียนได้ เล่นกีฬาและออก กำลังกาย -มีสุขภาพ สมบูรณ์แข็งแรง -ห่างไกลจาก ยาเสพติด	กองการศึกษา	โรงเรียน ประถมศึกษาใน เขตตำบล
๒	อุดหนุนโรงเรียน ประถมศึกษา ในเขตตำบลเพ็กใหญ่ ตามโครงการส่งเสริม ดนตรีและนาฏศิลป์ ไทยพื้นบ้าน	-เพื่อปลูกจิตสำนึก และพัฒนาสมรรถนะ ทางด้านดนตรี นาฏศิลป์ไทยให้แก่ นักเรียน	จำนวน ๑ ครั้ง	๖๐,๐๐๐	๖๐,๐๐๐	๖๐,๐๐๐	๖๐,๐๐๐	-จำนวนครั้ง ที่ดำเนินการ	-นักเรียนมีความ รักและสามารถ เล่นดนตรี นาฏศิลป์ไทยได้	กองการศึกษา	โรงเรียน ประถมศึกษาใน เขตตำบล
รวม	๒ โครงการ	-	-	๑๒๐,๐๐๐	๑๒๐,๐๐๐	๑๒๐,๐๐๐	๑๒๐,๐๐๐	-	-	-	-

ก.ยุทธศาสตร์จังหวัดที่ ๔ การเสริมสร้างความมั่นคงและความปลอดภัยในชีวิตและทรัพย์สิน

ข.ยุทธศาสตร์การพัฒนาขององค์กรปกครองส่วนท้องถิ่นในเขตจังหวัด ๓.การพัฒนาการศึกษาและศักยภาพพลเมือง

๔.ยุทธศาสตร์การเสริมสร้างความมั่นคงและความปลอดภัยในชีวิตและทรัพย์สิน

๔.๑ แผนงานสร้างความเข้มแข็งของชุมชน

ที่	โครงการ	วัตถุประสงค์	เป้าหมาย (ผลผลิตของโครงการ)	งบประมาณและที่ผ่านมา				ตัวชี้วัด (KPI)	ผลที่คาดว่าจะ ได้รับ	หน่วยงาน รับผิดชอบหลัก	หน่วยงาน ที่ขอรับเงิน อุดหนุน
				๒๕๖๑ (บาท)	๒๕๖๒ (บาท)	๒๕๖๓ (บาท)	๒๕๖๔ (บาท)				
๑	อุดหนุน คณะกรรมการ หมู่บ้านตามโครงการ จัดเวรยามรักษาความ ปลอดภัยในชุมชน	-เพื่อป้องกันและแก้ไข ปัญหายาเสพติด -เพื่อให้ประชาชนมี ความปลอดภัยในชีวิต และทรัพย์สิน	หมู่ที่ ๑ - ๑๑	๑๑๐,๐๐๐	๑๑๐,๐๐๐	๑๑๐,๐๐๐	๑๑๐,๐๐๐	-จำนวนพื้นที่ ดำเนินการ	-ประชาชนมี ความปลอดภัย	สนง.ปลัด	คณะกรรมการ หมู่บ้าน
๒	อุดหนุนที่ทำการ ปกครอง อ.พล ตามโครงการของ ศูนย์ปฏิบัติการพลัง แผ่นดินเอาชนะ ยาเสพติดอำเภอ (ศป.ปส. อ.พล)	-เพื่อสนับสนุนการ ป้องกันปราบปราม ยาเสพติด	จำนวน ๑ ครั้ง	๔๐,๐๐๐	๔๐,๐๐๐	๔๐,๐๐๐	๔๐,๐๐๐	-จำนวนครั้ง ที่ดำเนินการ	-การแพร่ระบาด ของยาเสพติด ลดลง	สนง.ปลัด	ที่ทำการปกครอง อ.พล

ที่	โครงการ	วัตถุประสงค์	เป้าหมาย (ผลผลิตของโครงการ)	งบประมาณและที่ผ่านมา				ตัวชี้วัด (KPI)	ผลที่คาดว่าจะ ได้รับ	หน่วยงาน รับผิดชอบหลัก	หน่วยงาน ที่ขอรับเงิน อุดหนุน
				๒๕๖๑ (บาท)	๒๕๖๒ (บาท)	๒๕๖๓ (บาท)	๒๕๖๔ (บาท)				
๓	อุดหนุนที่ทำการ ปกครอง จ.ขอนแก่น ตามโครงการของศูนย์ ปฏิบัติการพลัง แผ่นดินเอาชนะ ยาเสพติดจังหวัด (ศป.ปส. จ.ขอนแก่น)	-เพื่อสนับสนุนการ ป้องกันปราบปราม ยาเสพติด	จำนวน ๑ ครั้ง	๒๐,๐๐๐	๒๐,๐๐๐	๒๐,๐๐๐	๒๐,๐๐๐	-จำนวนครั้ง ที่ดำเนินการ	-การแพร่ระบาด ของยาเสพติด ลดลง	สนง.ปลัด	ที่ทำการปกครอง จ.ขอนแก่น
รวม	๓ โครงการ	-	-	๑๗๐,๐๐๐	๑๗๐,๐๐๐	๑๗๐,๐๐๐	๑๗๐,๐๐๐	-	-	-	-

ก.ยุทธศาสตร์จังหวัดที่ ๖ การพัฒนาการบริหารภาครัฐ

ข.ยุทธศาสตร์การพัฒนาขององค์กรปกครองส่วนท้องถิ่นในเขตจังหวัด ๘.การพัฒนาการบริหารภาครัฐ

๕.ยุทธศาสตร์การพัฒนาการบริหารภาครัฐ

๕.๑ แผนงานบริหารงานทั่วไป

ที่	โครงการ	วัตถุประสงค์	เป้าหมาย (ผลผลิตของโครงการ)	งบประมาณและที่ผ่านมา				ตัวชี้วัด (KPI)	ผลที่คาดว่าจะ ได้รับ	หน่วยงาน รับผิดชอบหลัก	หน่วยงาน ที่ขอรับเงิน อุดหนุน
				๒๕๖๑ (บาท)	๒๕๖๒ (บาท)	๒๕๖๓ (บาท)	๒๕๖๔ (บาท)				
๑	อุดหนุน อปท. ตาม โครงการของศูนย์ ข้อมูลข่าวสารการ จัดซื้อจัดจ้างระดับ อำเภอ	-เพื่ออุดหนุนศูนย์ ข้อมูลข่าวสารการ จัดซื้อจัดจ้างของ อปท.	จำนวน ๑ ครั้ง	๒๐,๐๐๐	๒๐,๐๐๐	๒๐,๐๐๐	๒๐,๐๐๐	-ศูนย์ข้อมูล ข่าวสารมีการ ประสิทธิภาพใน การดำเนินงาน	อุดหนุน อปท. ตามโครงการของ ศูนย์ข้อมูล ข่าวสารการจัดซื้อ จัดจ้างระดับ อำเภอ	สนง.ปลัด	อบต.โคกสง่า
รวม	๑ โครงการ	-	-	๒๐,๐๐๐	๒๐,๐๐๐	๒๐,๐๐๐	๒๐,๐๐๐	-	-	-	-

## ๕.๒ แผนงานการรักษาความสงบภายใน

ที่	โครงการ	วัตถุประสงค์	เป้าหมาย (ผลผลิตของโครงการ)	งบประมาณและที่ผ่านมา				ตัวชี้วัด (KPI)	ผลที่คาดว่าจะ ได้รับ	หน่วยงาน รับผิดชอบหลัก	หน่วยงาน ที่ขอรับเงิน อุดหนุน
				๒๕๖๑ (บาท)	๒๕๖๒ (บาท)	๒๕๖๓ (บาท)	๒๕๖๔ (บาท)				
๑	อุดหนุนที่ทำการ ปกครอง อ.พล ตามโครงการจัดงาน รัฐพิธีต่างๆ	-เพื่อให้การจัดงาน เป็นไปอย่างสม พระเกียรติ	จำนวน ๑ ครั้ง	๑๐,๐๐๐	๑๐,๐๐๐	๑๐,๐๐๐	๑๐,๐๐๐	-จำนวนครั้ง ที่ดำเนินการ	-การจัดงานรัฐพิธี ต่างๆเป็นไปอย่าง สมพระเกียรติ -ประชาชน แสดงออกถึง ความจงรักภักดี	สนง.ปลัด	ที่ทำการปกครอง อ.พล
รวม	๑ โครงการ	-	-	๑๐,๐๐๐	๑๐,๐๐๐	๑๐,๐๐๐	๑๐,๐๐๐	-	-	-	-

รายละเอียดโครงการ  
แผนพัฒนาท้องถิ่นสี่ปี (พ.ศ. ๒๕๖๑ - ๒๕๖๔)  
สำหรับ ประสานโครงการพัฒนาองค์การบริหารส่วนจังหวัด  
องค์การบริหารส่วนตำบลเพ็ญใหญ่

ก.ยุทธศาสตร์จังหวัดที่ ๑ การพัฒนาเศรษฐกิจให้มีความมั่นคงและมีความสามารถทางการแข่งขัน

ข.ยุทธศาสตร์การพัฒนาขององค์กรปกครองส่วนท้องถิ่นในเขตจังหวัด ๑.การพัฒนาเมืองและชุมชน ๒.การพัฒนาโครงสร้างพื้นฐาน ๕.การพัฒนาการเกษตรยั่งยืน

๑.ยุทธศาสตร์การพัฒนาเศรษฐกิจให้มีความมั่นคงและมีความสามารถทางการแข่งขัน

๑.๑ แผนงานอุตสาหกรรมและการโยธา

ที่	โครงการ	วัตถุประสงค์	เป้าหมาย (ผลผลิตของโครงการ)	งบประมาณและที่ผ่านมา				ตัวชี้วัด (KPI)	ผลที่คาดว่าจะได้รับ	หน่วยงาน รับผิดชอบ หลัก
				๒๕๖๑ (บาท)	๒๕๖๒ (บาท)	๒๕๖๓ (บาท)	๒๕๖๔ (บาท)			
๑	โครงการก่อสร้าง ถนน คสล. หมู่ที่ ๑ (แผนชุมชน ม.๑)	-เพื่อให้ประชาชนใช้สัญจร ไป-มา ได้สะดวก	จากบ้านสระบัวไปเชื่อม ตำบลเก้าิ้ว ขนาดกว้าง ๕ ม. X ๑,๔๓๐ ม.	๓,๙๓๒,๕๐๐	-	-	-	-จำนวนถนน คสล. ที่ก่อสร้าง	-มีถนนที่สามารถให้ ประชาชนใช้สัญจร ไป-มาได้สะดวก	กองช่าง
๒	โครงการก่อสร้าง ถนนลาดยาง หมู่ที่ ๒ (แผนชุมชน ม.๒)	-เพื่อให้ประชาชนใช้สัญจร ไป-มา ได้สะดวก	จากบ้านยานางไปเชื่อม ตำบลลอมคอม ขนาดกว้าง ๖ ม. X ยาว ๑,๑๘๐ ม.	๔,๖๐๒,๐๐๐	-	-	-	-จำนวนถนนลาดยาง ที่ก่อสร้าง	-มีถนนที่สามารถให้ ประชาชนใช้สัญจร ไป-มาได้สะดวก	กองช่าง
๓	โครงการก่อสร้าง ถนนลาดยาง หมู่ที่ ๒ (แผนชุมชน ม.๒)	-เพื่อให้ประชาชนใช้สัญจร ไป-มา ได้สะดวก	จากบ้านโนนแต่ไปถึง บ้านทุ่งแค ขนาดกว้าง ๖ ม. X ๔,๓๔๐ ม.	๑๖,๙๒๖,๐๐๐	-	-	-	-จำนวนถนนลาดยาง ที่ก่อสร้าง	-มีถนนที่สามารถให้ ประชาชนใช้สัญจร ไป-มาได้สะดวก	กองช่าง

ที่	โครงการ	วัตถุประสงค์	เป้าหมาย (ผลผลิตของโครงการ)	งบประมาณและที่ผ่านมา				ตัวชี้วัด (KPI)	ผลที่คาดว่าจะได้รับ	หน่วยงาน รับผิดชอบ หลัก
				๒๕๖๑ (บาท)	๒๕๖๒ (บาท)	๒๕๖๓ (บาท)	๒๕๖๔ (บาท)			
๔	โครงการก่อสร้าง ถนน คสล. หมู่ที่ ๗ (แผนชุมชน ม.๗)	-เพื่อให้ประชาชนใช้สัญจร ไป-มา ได้สะดวก	จากบ้านโคกกลางไปถึง บ้านทุ่งแค ขนาดกว้าง ๕ ม. X ๓,๗๓๐ ม.	๑๐,๒๕๗,๕๐๐	-	-	-	-จำนวนถนน คสล. ที่ก่อสร้าง	-มีถนนที่สามารถให้ ประชาชนใช้สัญจร ไป-มา ได้สะดวก	กองช่าง
๕	โครงการก่อสร้าง ถนนลาดยาง หมู่ที่ ๗ (แผนชุมชน ม.๗)	-เพื่อให้ประชาชนใช้สัญจร ไป-มา ได้สะดวก	จากบ้านโคกกลาง ไปเชื่อมตำบลลอมคอม ขนาดกว้าง ๖ ม. X ๑,๕๐๐ ม.	๒๕,๘๕๐,๐๐๐	-	-	-	-จำนวนถนนลาดยาง ที่ก่อสร้าง	-มีถนนที่สามารถให้ ประชาชนใช้สัญจร ไป-มา ได้สะดวก	กองช่าง
๖	โครงการก่อสร้าง ถนนลาดยาง หมู่ที่ ๙ (แผนชุมชน ม.๙)	-เพื่อให้ประชาชนใช้สัญจร ไป-มา ได้สะดวก	จากบ้านทุ่งแคไปถึง บ้านโคกกลาง ขนาดกว้าง ๖ ม. X ๓,๗๓๐ ม.	๑๔,๕๔๗,๐๐๐	-	-	-	-จำนวนถนนลาดยาง ที่ก่อสร้าง	-มีถนนที่สามารถให้ ประชาชนใช้สัญจร ไป-มา ได้สะดวก	กองช่าง
๗	โครงการก่อสร้าง ระบบประปาหมู่บ้าน หมู่ที่ ๑๐ (แผนชุมชน ม.๑๐)	-เพื่อให้ประชาชนมีน้ำ ที่สะอาดสำหรับอุปโภค บริโภคอย่างเพียงพอ	ระบบประปาผิวดิน ขนาดใหญ่ จำนวน ๑ แห่ง	๓,๒๐๐,๐๐๐	-	-	-	-จำนวนระบบประปา หมู่บ้านที่ก่อสร้าง	-ประชาชนมีน้ำที่ สะอาดสำหรับอุปโภค บริโภคอย่างเพียงพอ	กองช่าง



ที่	โครงการ	วัตถุประสงค์	เป้าหมาย (ผลผลิตของโครงการ)	งบประมาณและที่ผ่านมา				ตัวชี้วัด (KPI)	ผลที่คาดว่าจะได้รับ	หน่วยงาน รับผิดชอบ หลัก
				๒๕๖๑ (บาท)	๒๕๖๒ (บาท)	๒๕๖๓ (บาท)	๒๕๖๔ (บาท)			
๘	โครงการก่อสร้างระบบประปาหมู่บ้าน หมู่ที่ ๑๑ (แผนชุมชน ม.๑๑)	-เพื่อให้ประชาชนมีน้ำที่สะอาดสำหรับอุปโภคบริโภคอย่างเพียงพอ	ระบบประปาผิวดินขนาดใหญ่ จำนวน ๑ แห่ง	๓,๒๐๐,๐๐๐	-	-	-	-จำนวนระบบประปาหมู่บ้านที่ก่อสร้าง	-ประชาชนมีน้ำที่สะอาดสำหรับอุปโภคบริโภคอย่างเพียงพอ	กองช่าง
๙	โครงการก่อสร้างการจัดทำวางระบบประปา ระดับตำบล	-เพื่อให้ประชาชนมีน้ำที่สะอาดสำหรับอุปโภคบริโภคอย่างเพียงพอ	โดยวางระบบส่งน้ำจากทุ่งพืดให้กระจายไปทุกหมู่บ้าน หมู่ที่ ๑ - ๑๑ ตำบลเพ็กใหญ่ พร้อมโรงสูบน้ำ จำนวน ๑ แห่ง	๔๖,๐๐๐,๐๐๐	-	-	-	-จำนวนการจัดวางระบบส่งน้ำที่ก่อสร้าง	-มีน้ำที่สะอาดสำหรับอุปโภคบริโภคอย่างเพียงพอ	กองช่าง
๑๐	โครงการก่อสร้างสถานีสูบน้ำ	-เพื่อสูบน้ำส่งไปยังสระน้ำผลิตประปาหมู่บ้าน หมู่ที่ ๑ - ๑๑	บริเวณทุ่งพืด จำนวน ๑ แห่ง	๒,๐๐๐,๐๐๐	-	-	-	-จำนวนสถานีสูบน้ำที่ก่อสร้าง	-มีน้ำที่สะอาดสำหรับอุปโภคบริโภคอย่างเพียงพอ	กองช่าง
รวม	๑๐ โครงการ	-	-	๕๑,๒๐๐,๐๐๐				-	-	-

ก.ยุทธศาสตร์จังหวัดที่ ๓ การบริหารจัดการทรัพยากรธรรมชาติสิ่งแวดล้อมเพื่อพัฒนาอย่างยั่งยืน

ข.ยุทธศาสตร์การพัฒนาขององค์กรปกครองส่วนท้องถิ่นในเขตจังหวัด ๔.การบริหารจัดการทรัพยากรธรรมชาติสิ่งแวดล้อมเพื่อพัฒนาอย่างยั่งยืน

๕.การพัฒนาการเกษตรยั่งยืน

๓.ยุทธศาสตร์การบริหารจัดการทรัพยากรธรรมชาติสิ่งแวดล้อมเพื่อพัฒนาอย่างยั่งยืน

๓.๑ แผนงานการเกษตร

ที่	โครงการ	วัตถุประสงค์	เป้าหมาย (ผลผลิตของโครงการ)	งบประมาณและที่ผ่านมา				ตัวชี้วัด (KPI)	ผลที่คาดว่าจะได้รับ	หน่วยงาน รับผิดชอบ หลัก
				๒๕๖๑ (บาท)	๒๕๖๒ (บาท)	๒๕๖๓ (บาท)	๒๕๖๔ (บาท)			
๑	โครงการขุดลอก สระตอนหมาในพร้อม วางท่อส่งน้ำ หมู่ที่ ๑ (แผนชุมชน ม.๑)	-เพื่อมีแหล่งกักเก็บน้ำ เพื่อการอุปโภคบริโภค อย่างเพียงพอ	กว้าง ๘๐ ม. X ยาว ๒๐๐ ม. X ลึก ๓ ม. จำนวน ๑ แห่ง	๑,๙๖๒,๐๐๐	-	-	-	-จำนวนสระน้ำ ที่ขุดลอก	-ประชาชนมีน้ำ สำหรับอุปโภคบริโภค อย่างเพียงพอ	กองช่าง
๒	โครงการขุดลอก สระวัดปทุมวัน หมู่ที่ ๑ (แผนชุมชน ม.๑)	-เพื่อมีแหล่งกักเก็บน้ำ เพื่อการอุปโภคบริโภค อย่างเพียงพอ	กว้าง ๕๐ ม. X ยาว ๑๒๐ ม. X ลึก ๓ ม. จำนวน ๑ แห่ง	๗๓๕,๐๐๐	-	-	-	-จำนวนสระน้ำ ที่ขุดลอก	-ประชาชนมีน้ำ สำหรับอุปโภคบริโภค อย่างเพียงพอ	กองช่าง
๓	โครงการก่อสร้าง ฝายกั้นน้ำ มข ลำห้วย หลุมม่วง หมู่ที่ ๑ (แผนชุมชน ม.๑)	-เพื่อให้มีแหล่งกักเก็บน้ำ เพื่อการเกษตร	กว้าง ๒๐ ม. สันฝายสูง ๒.๕๐ ม. ผนังข้างสูง ๓.๕๐ ม. จำนวน ๑ แห่ง	๔๓๐,๐๐๐	-	-	-	-จำนวนฝายกั้นน้ำ มข ที่ก่อสร้าง	-เกษตรกรที่อยู่ใน พื้นที่ลำห้วยมีแหล่ง กักเก็บน้ำเพื่อ ทำการเกษตร	กองช่าง

ที่	โครงการ	วัตถุประสงค์	เป้าหมาย (ผลผลิตของโครงการ)	งบประมาณและที่ผ่านมา				ตัวชี้วัด (KPI)	ผลที่คาดว่าจะได้รับ	หน่วยงาน รับผิดชอบ หลัก
				๒๕๖๑ (บาท)	๒๕๖๒ (บาท)	๒๕๖๓ (บาท)	๒๕๖๔ (บาท)			
๔	โครงการขุดลอก ลำห้วยทางควาย หมู่ที่ ๑ (แผนชุมชน ม.๑)	-เพื่อให้มีแหล่งกักเก็บน้ำ เพื่อการเกษตร	กว้าง ๑๒ ม. X ยาว ๑,๐๐๐ ม. ลึกเฉลี่ยจากพื้นเดิม ๒ ม. จำนวน ๑ แห่ง	๙๘๐,๐๐๐	-	-	-	-จำนวนลำห้วย ที่ขุดลอก	-เกษตรกรที่อยู่ใน พื้นที่ลำห้วยมีแหล่ง กักเก็บน้ำเพื่อ ทำการเกษตร	กองช่าง
๕	โครงการขุดลอกสระเย็น หมู่ที่ ๒ (แผนชุมชน ม.๒)	-เพื่อมีแหล่งกักเก็บน้ำ เพื่อการอุปโภคบริโภค อย่างเพียงพอ	กว้าง ๖๐ ม. X ยาว ๒๐๐ ม. ลึกเฉลี่ยจากพื้น เดิม ๒ ม. จำนวน ๑ แห่ง	๑,๐๕๐,๐๐๐	-	-	-	-จำนวนสระน้ำ ที่ขุดลอก	-ประชาชนมีน้ำ สำหรับอุปโภคบริโภค อย่างเพียงพอ	กองช่าง
๖	โครงการขุดลอก ลำห้วยหิน หมู่ที่ ๒ (แผนชุมชน ม.๒)	-เพื่อให้มีแหล่งกักเก็บน้ำ เพื่อการเกษตร	กว้าง ๑๕ ม. X ยาว ๑,๕๐๐ ม. ลึกเฉลี่ยจากพื้นเดิม ๒ ม. จำนวน ๑ แห่ง	๑,๘๔๐,๐๐๐	-	-	-	-จำนวนลำห้วย ที่ขุดลอก	-เกษตรกรที่อยู่ใน พื้นที่ลำห้วยมีแหล่ง กักเก็บน้ำเพื่อ ทำการเกษตร	กองช่าง
๗	โครงการขุดลอก ลำห้วยสีดอ หมู่ที่ ๒ (แผนชุมชน ม.๒)	-เพื่อให้มีแหล่งกักเก็บน้ำ เพื่อการเกษตร	กว้าง ๑๒ ม. X ยาว ๒,๐๐๐ ม. ลึกเฉลี่ยจากพื้นเดิม ๒ ม. จำนวน ๑ แห่ง	๑,๙๖๐,๐๐๐	-	-	-	-จำนวนลำห้วย ที่ขุดลอก	-เกษตรกรที่อยู่ใน พื้นที่ลำห้วยมีแหล่ง กักเก็บน้ำเพื่อ ทำการเกษตร	กองช่าง

ที่	โครงการ	วัตถุประสงค์	เป้าหมาย (ผลผลิตของโครงการ)	งบประมาณและที่ผ่านมา				ตัวชี้วัด (KPI)	ผลที่คาดว่าจะได้รับ	หน่วยงาน รับผิดชอบ หลัก
				๒๕๖๑ (บาท)	๒๕๖๒ (บาท)	๒๕๖๓ (บาท)	๒๕๖๔ (บาท)			
๘	โครงการจ้างเหมาวางท่อส่งน้ำดิบ หมู่ที่ ๒ (แผนชุมชน ม.๒)	-เพื่อให้มีท่อส่งน้ำดิบ และกักเก็บในแหล่งน้ำสาธารณะของหมู่บ้าน	ท่อระบายน้ำ คสล. ขนาด $\varnothing$ ๐.๒๐ ม. จำนวน ๒ สาย ๑.จากลำห้วยวังเวินตอนล่าง บริเวณนายเกรียง ถึงหน้าวัดโนนแท่นพระลงสระเย็น ระยะทางยาว ๕๕๒ ม. ๒.จากลำห้วยสีดอไปถึงสระเย็น ระยะทางยาว ๕๗๐ ม.	๘,๐๐๐	-	-	-	-จำนวนพื้นที่ดำเนินการ	-ประชาชนมีน้ำสำหรับอุปโภคบริโภคอย่างเพียงพอ	กองช่าง
๙	โครงการขุดลอกลำห้วยชุมปูน หมู่ที่ ๓ (แผนชุมชน ม.๓)	-เพื่อให้มีแหล่งกักเก็บน้ำเพื่อการเกษตร	กว้าง ๑๒ ม. X ยาว ๒,๐๐๐ ม. ลึกเฉลี่ยจากพื้นเดิม ๒ ม. จำนวน ๑ แห่ง	๑,๙๖๐,๐๐๐	-	-	-	-จำนวนลำห้วยที่ขุดลอก	-เกษตรกรที่อยู่ในพื้นที่ลำห้วยมีแหล่งกักเก็บน้ำเพื่อทำการเกษตร	กองช่าง
๑๐	โครงการขุดลอกสระแก หมู่ที่ ๓ (แผนชุมชน ม.๓)	-เพื่อมีแหล่งกักเก็บน้ำเพื่อการอุปโภคบริโภคอย่างเพียงพอ	กว้าง ๓๐ ม. X ยาว ๔๕ ม. ลึกเฉลี่ยจากพื้นเดิม ๑.๕ ม. จำนวน ๑ แห่ง	๑๐๐,๐๐๐	-	-	-	-จำนวนสระน้ำที่ขุดลอก	-ประชาชนมีน้ำสำหรับอุปโภคบริโภคอย่างเพียงพอ	กองช่าง

ที่	โครงการ	วัตถุประสงค์	เป้าหมาย (ผลผลิตของโครงการ)	งบประมาณและที่ผ่านมา				ตัวชี้วัด (KPI)	ผลที่คาดว่าจะได้รับ	หน่วยงาน รับผิดชอบ หลัก
				๒๕๖๑ (บาท)	๒๕๖๒ (บาท)	๒๕๖๓ (บาท)	๒๕๖๔ (บาท)			
๑๑	โครงการขุดสระน้ำ สาธารณะประโยชน์ หมู่ที่ ๓ (แผนชุมชน ม.๓)	-เพื่อมีแหล่งกักเก็บน้ำ เพื่อการอุปโภคบริโภค อย่างเพียงพอ	กว้าง ๓๐ ม. X ยาว ๑๐๐ ม. ลึกเฉลี่ยจากพื้นเดิม ๑.๕ ม. จำนวน ๑ แห่ง	๑๘๐,๐๐๐	-	-	-	-จำนวนสระน้ำ ที่ขุดลอก	-ประชาชนมีน้ำ สำหรับอุปโภคบริโภค อย่างเพียงพอ	กองช่าง
๑๒	โครงการขุดลอกสระแก หมู่ที่ ๔ (แผนชุมชน ม.๔)	-เพื่อมีแหล่งกักเก็บน้ำ เพื่อการอุปโภคบริโภค อย่างเพียงพอ	กว้าง ๒๐ ม. X ยาว ๓๕ ม. ลึกเฉลี่ยจากพื้นเดิม ๒ ม. จำนวน ๑ แห่ง	๑๐๐,๐๐๐	-	-	-	-จำนวนสระน้ำ ที่ขุดลอก	-ประชาชนมีน้ำ สำหรับอุปโภคบริโภค อย่างเพียงพอ	กองช่าง
๑๓	โครงการปรับปรุง ซ่อมแซมฝายกั้นน้ำ มข ลำห้วยหนองไผ่ หมู่ที่ ๕ (แผนชุมชน ม.๕)	-เพื่อให้มีแหล่งกักเก็บน้ำ เพื่อการเกษตร	กว้าง ๕ ม. X ยาว ๒๐ ม. จำนวน ๑ แห่ง	๑๐๐,๐๐๐	-	-	-	-จำนวนฝายกั้นน้ำ มข ที่ปรับปรุงซ่อมแซม	-เกษตรกรที่อยู่ใน พื้นที่ลำห้วยมีแหล่ง กักเก็บน้ำเพื่อ ทำการเกษตร	กองช่าง
๑๔	โครงการก่อสร้าง ฝายกั้นน้ำ มข ลำห้วย วังเวินตอนล่าง หมู่ที่ ๕ (แผนชุมชน ม.๕)	-เพื่อให้มีแหล่งกักเก็บน้ำ เพื่อการเกษตร	กว้าง ๑๕ ม. สันฝายสูง ๒.๕๐ ม. ผนังข้างสูง ๓.๕๐ ม. จำนวน ๑ แห่ง	๓๔๐,๐๐๐	-	-	-	-จำนวนฝายกั้นน้ำ มข ที่ก่อสร้าง	-เกษตรกรที่อยู่ใน พื้นที่ลำห้วยมีแหล่ง กักเก็บน้ำเพื่อ ทำการเกษตร	กองช่าง

ที่	โครงการ	วัตถุประสงค์	เป้าหมาย (ผลผลิตของโครงการ)	งบประมาณและที่ผ่านมา				ตัวชี้วัด (KPI)	ผลที่คาดว่าจะได้รับ	หน่วยงาน รับผิดชอบ หลัก
				๒๕๖๑ (บาท)	๒๕๖๒ (บาท)	๒๕๖๓ (บาท)	๒๕๖๔ (บาท)			
๑๕	โครงการก่อสร้าง ท่อเหลี่ยม คสล. ลำห้วยสีตอ หมู่ที่ ๕ (แผนชุมชน ม.๕)	-เพื่อให้มีแหล่งกักเก็บน้ำ เพื่อการเกษตร	ขนาด ๑.๘ x ๑.๘ จำนวน ๔ ช่อง กว้าง ๔ ม. จำนวน ๑ แห่ง	๔๓๐,๐๐๐	-	-	-	-จำนวนท่อเหลี่ยม คสล. ที่ก่อสร้าง	-เกษตรกรที่อยู่ใน พื้นที่ลำห้วยมีแหล่ง กักเก็บน้ำเพื่อ ทำการเกษตร	กองช่าง
๑๖	โครงการก่อสร้าง ฝายกั้นน้ำ มข ลำห้วย หนองแขง หมู่ที่ ๖ (แผนชุมชน ม.๖)	-เพื่อให้มีแหล่งกักเก็บน้ำ เพื่อการเกษตร	กว้าง ๑๕ ม. สันฝายสูง ๒.๕๐ ม. ผนังข้างสูง ๓.๕๐ ม. จำนวน ๑ แห่ง	๓๔๐,๐๐๐	-	-	-	-จำนวนฝายกั้นน้ำ มข ที่ก่อสร้าง	-เกษตรกรที่อยู่ใน พื้นที่ลำห้วยมีแหล่ง กักเก็บน้ำเพื่อ ทำการเกษตร	กองช่าง
๑๗	โครงการขุดลอก สระใหม่ หมู่ที่ ๖ (แผนชุมชน ม.๖)	-เพื่อมีแหล่งกักเก็บน้ำ เพื่อการอุปโภคบริโภค อย่างเพียงพอ	กว้าง ๒๐ ม. X ยาว ๔๘ ม. ลึกเฉลี่ยจากพื้นเดิม ๒ ม. จำนวน ๑ แห่ง	๙๐,๐๐๐	-	-	-	-จำนวนสระน้ำ ที่ขุดลอก	-ประชาชนมีน้ำ สำหรับอุปโภคบริโภค อย่างเพียงพอ	กองช่าง
๑๘	โครงการขุดลอกสระแก หมู่ที่ ๗ (แผนชุมชน ม.๗)	-เพื่อมีแหล่งกักเก็บน้ำ เพื่อการอุปโภคบริโภค อย่างเพียงพอ	กว้าง ๖๐ ม. X ยาว ๑๑๐ ม. ลึกเฉลี่ยจากพื้นเดิม ๑.๕ ม. จำนวน ๑ แห่ง	๔๐๐,๐๐๐	-	-	-	-จำนวนสระน้ำ ที่ขุดลอก	-ประชาชนมีน้ำ สำหรับอุปโภคบริโภค อย่างเพียงพอ	กองช่าง

ที่	โครงการ	วัตถุประสงค์	เป้าหมาย (ผลผลิตของโครงการ)	งบประมาณและที่ผ่านมา				ตัวชี้วัด (KPI)	ผลที่คาดว่าจะได้รับ	หน่วยงาน รับผิดชอบ หลัก
				๒๕๖๑ (บาท)	๒๕๖๒ (บาท)	๒๕๖๓ (บาท)	๒๕๖๔ (บาท)			
๑๙	โครงการขุดลอก สระร้อยดี หมู่ที่ ๗ (แผนชุมชน ม.๗)	-เพื่อมีแหล่งกักเก็บน้ำ เพื่อการอุปโภคบริโภค อย่างเพียงพอ	กว้าง ๘๕ ม. X ยาว ๑๒๕ ม. ลึกเฉลี่ยจากพื้นเดิม ๒ ม. จำนวน ๑ แห่ง	๘๓๕,๐๐๐	-	-	-	-จำนวนสระน้ำ ที่ขุดลอก	-ประชาชนมีน้ำ สำหรับอุปโภคบริโภค อย่างเพียงพอ	กองช่าง
๒๐	โครงการขุดลอกลำห้วย ทางควาย หมู่ที่ ๗ (แผนชุมชน ม.๗)	-เพื่อให้มีแหล่งกักเก็บน้ำ เพื่อการเกษตร	กว้าง ๑๒ ม. X ยาว ๑,๒๐๐ ม. ลึกเฉลี่ยจากพื้นเดิม ๒ ม. จำนวน ๑ แห่ง	๑,๑๗๗,๐๐๐	-	-	-	-จำนวนลำห้วย ที่ขุดลอก	-เกษตรกรที่อยู่ใน พื้นที่ลำห้วยมีแหล่ง กักเก็บน้ำเพื่อ ทำการเกษตร	กองช่าง
๒๑	โครงการขุดลอก หนองผักต้อ หมู่ที่ ๘ (แผนชุมชน ม.๘)	-เพื่อมีแหล่งกักเก็บน้ำ เพื่อการอุปโภคบริโภค อย่างเพียงพอ	กว้าง ๙๐ ม. X ยาว ๒๑๐ ม. ลึกเฉลี่ยจากพื้นเดิม ๒ ม. จำนวน ๑ แห่ง	๑,๕๔๕,๐๐๐	-	-	-	-จำนวนสระน้ำ ที่ขุดลอก	-ประชาชนมีน้ำ สำหรับอุปโภคบริโภค อย่างเพียงพอ	กองช่าง
๒๒	โครงการขุดลอกลำห้วย อุปฮาดถึงหนองผักต้อ หมู่ที่ ๘ (แผนชุมชน ม.๘)	-เพื่อมีแหล่งกักเก็บน้ำ เพื่อการอุปโภคบริโภค อย่างเพียงพอ	กว้าง ๑๕ ม. X ยาว ๔๗๐ ม. X ลึก ๓ ม. จำนวน ๑ แห่ง	๔๘๐,๐๐๐	-	-	-	-จำนวนสระน้ำ ที่ขุดลอก	-ประชาชนมีน้ำ สำหรับอุปโภคบริโภค อย่างเพียงพอ	กองช่าง

ที่	โครงการ	วัตถุประสงค์	เป้าหมาย (ผลผลิตของโครงการ)	งบประมาณและที่ผ่านมา				ตัวชี้วัด (KPI)	ผลที่คาดว่าจะได้รับ	หน่วยงาน รับผิดชอบ หลัก
				๒๕๖๑ (บาท)	๒๕๖๒ (บาท)	๒๕๖๓ (บาท)	๒๕๖๔ (บาท)			
๒๓	โครงการก่อสร้างฝายกั้นน้ำ มข ลำห้วยอุปฮาด หมู่ที่ ๘ (แผนชุมชน ม.๘)	-เพื่อให้มีแหล่งกักเก็บน้ำเพื่อการเกษตร	กว้าง ๑๕ ม. สันฝายสูง ๒.๕๐ ม. ผนังข้างสูง ๓.๕๐ ม. จำนวน ๑ แห่ง	๓๔๐,๐๐๐	-	-	-	-จำนวนฝายกั้นน้ำ มข ที่ก่อสร้าง	-เกษตรกรที่อยู่ในพื้นที่ลำห้วยมีแหล่งกักเก็บน้ำเพื่อทำการเกษตร	กองช่าง
๒๔	โครงการขุดลอกหนองข้างตายน หมู่ที่ ๘ (แผนชุมชน ม.๘)	-เพื่อมีแหล่งกักเก็บน้ำเพื่อการอุปโภคบริโภคอย่างเพียงพอ	กว้าง ๑๒ ม. X ยาว ๔๐ ม. ลึกเฉลี่ยจากพื้นเดิม ๒ ม. จำนวน ๑ แห่ง	๕๐,๐๐๐	-	-	-	-จำนวนสระน้ำที่ขุดลอก	-ประชาชนมีน้ำสำหรับอุปโภคบริโภคอย่างเพียงพอ	กองช่าง
๒๕	โครงการก่อสร้างท่อเหลี่ยม คสล. ลำห้วยอุปฮาด หมู่ที่ ๘ (แผนชุมชน ม.๘)	-เพื่อให้มีแหล่งกักเก็บน้ำเพื่อการเกษตร	ขนาด ๑.๘ x ๑.๘ จำนวน ๔ ช่อง กว้าง ๔ ม. จำนวน ๑ แห่ง	๔๓๐,๐๐๐	-	-	-	-จำนวนท่อเหลี่ยม คสล. ที่ก่อสร้าง	-เกษตรกรที่อยู่ในพื้นที่ลำห้วยมีแหล่งกักเก็บน้ำเพื่อทำการเกษตร	กองช่าง
๒๖	โครงการขุดลอกทุ่งพื้งพืด หมู่ที่ ๙ (แผนชุมชน ม.๙.)	-เพื่อมีแหล่งกักเก็บน้ำเพื่อการอุปโภคบริโภคอย่างเพียงพอ	กว้าง ๑๒๐ ม. X ยาว ๑,๑๘๐ ม. ลึกเฉลี่ยจากพื้นเดิม ๒ ม. จำนวน ๑ แห่ง	๑๗,๓๓๖,๐๐๐	-	-	-	-จำนวนพื้นที่ที่ขุดลอก	-ประชาชนมีน้ำสำหรับอุปโภคบริโภคอย่างเพียงพอ	กองช่าง



ที่	โครงการ	วัตถุประสงค์	เป้าหมาย (ผลผลิตของโครงการ)	งบประมาณและที่ผ่านมา				ตัวชี้วัด (KPI)	ผลที่คาดว่าจะได้รับ	หน่วยงาน รับผิดชอบ หลัก
				๒๕๖๑ (บาท)	๒๕๖๒ (บาท)	๒๕๖๓ (บาท)	๒๕๖๔ (บาท)			
๒๗	โครงการก่อสร้างฝายกั้นน้ำ มข ลำห้วยทุมเขือก หมู่ที่ ๙ (แผนชุมชน ม.๙)	-เพื่อให้มีแหล่งกักเก็บน้ำเพื่อการเกษตร	กว้าง ๑๕ ม. สันฝายสูง ๒.๕๐ ม. ผนังข้างสูง ๓.๕๐ ม. จำนวน ๑ แห่ง	๓๔๐,๐๐๐	-	-	-	-จำนวนฝายกั้นน้ำ มข ที่ก่อสร้าง	-เกษตรกรที่อยู่ในพื้นที่ลำห้วยมีแหล่งกักเก็บน้ำเพื่อทำการเกษตร	กองช่าง
๒๘	โครงการขุดลอกลำห้วยทางควาย หมู่ที่ ๙ (แผนชุมชน ม.๙)	-เพื่อให้มีแหล่งกักเก็บน้ำเพื่อการเกษตร	กว้าง ๑๕ ม. X ยาว ๕๘๐ ม. ลึกเฉลี่ยจากพื้นเดิม ๒.๕ ม. จำนวน ๑ แห่ง	๕๐๐,๐๐๐	-	-	-	-จำนวนลำห้วยที่ขุดลอก	-เกษตรกรที่อยู่ในพื้นที่ลำห้วยมีแหล่งกักเก็บน้ำเพื่อทำการเกษตร	กองช่าง
๒๙	โครงการขุดลอกหนองโก หมู่ที่ ๑๐ (แผนชุมชน ม.๑๐)	-เพื่อมีแหล่งกักเก็บน้ำเพื่อการอุปโภคบริโภคอย่างเพียงพอ	กว้าง ๒๕ ม. X ยาว ๒๒๕ ม. ลึกเฉลี่ยจากพื้นเดิม ๒.๕ ม. จำนวน ๑ แห่ง	๕๗๔,๐๐๐	-	-	-	-จำนวนสระน้ำที่ขุดลอก	-ประชาชนมีน้ำสำหรับอุปโภคบริโภคอย่างเพียงพอ	กองช่าง
๓๐	โครงการขุดลอกหนองแก หมู่ที่ ๑๐ (แผนชุมชน ม.๑๐)	-เพื่อมีแหล่งกักเก็บน้ำเพื่อการอุปโภคบริโภคอย่างเพียงพอ	กว้าง ๔๕ ม. X ยาว ๑๐๕ ม. ลึกเฉลี่ยจากพื้นเดิม ๒ ม. จำนวน ๑ แห่ง	๓๘๖,๐๐๐	-	-	-	-จำนวนสระน้ำที่ขุดลอก	-ประชาชนมีน้ำสำหรับอุปโภคบริโภคอย่างเพียงพอ	กองช่าง

ที่	โครงการ	วัตถุประสงค์	เป้าหมาย (ผลผลิตของโครงการ)	งบประมาณและที่ผ่านมา				ตัวชี้วัด (KPI)	ผลที่คาดว่าจะได้รับ	หน่วยงาน รับผิดชอบ หลัก
				๒๕๖๑ (บาท)	๒๕๖๒ (บาท)	๒๕๖๓ (บาท)	๒๕๖๔ (บาท)			
๓๑	โครงการขุดลอก ลำห้วยสีตอ หมู่ที่ ๑๐ (แผนชุมชน ม.๑๐)	-เพื่อมีแหล่งกักเก็บน้ำ เพื่อการอุปโภคบริโภค อย่างเพียงพอ	กว้าง ๑๕ ม. X ยาว ๒,๓๐๐ ม. ลึกเฉลี่ยจากพื้นเดิม ๒ ม. จำนวน ๑ แห่ง	๑,๕๘๙,๐๐๐	-	-	-	-จำนวนสระน้ำ ที่ขุดลอก	-ประชาชนมีน้ำ สำหรับอุปโภคบริโภค อย่างเพียงพอ	กองช่าง
๓๒	โครงการปรับปรุง ซ่อมแซมฝายกั้นน้ำ มข ลำห้วยสีตอ หมู่ที่ ๑๐ (แผนชุมชน ม.๑๐)	-เพื่อให้มีแหล่งกักเก็บน้ำ เพื่อการเกษตร	กว้าง ๕ ม. X ยาว ๒๐ ม. จำนวน ๑ แห่ง	๑๐๐,๐๐๐	-	-	-	-จำนวนฝายกั้นน้ำ มข ที่ปรับปรุงซ่อมแซม	-เกษตรกรที่อยู่ใน พื้นที่ลำห้วยมีแหล่ง กักเก็บน้ำเพื่อ ทำการเกษตร	กองช่าง
๓๓	โครงการจ้างเหมา วางท่อระบายน้ำ พร้อมบ่อพัก หมู่ที่ ๑๐ (แผนชุมชน ม.๑๐)	-เพื่อให้มีท่อระบายน้ำ ส่งน้ำกักเก็บในแหล่งน้ำ สาธารณะของหมู่บ้าน	จากหนองโกไปถึงสระเย็น ระยะทางยาว ๓๕๔ ม. บ่อพัก ๓๓ บ่อ	๗๖๐,๐๐๐	-	-	-	-จำนวนพื้นที่ ดำเนินการ	-ประชาชนมีน้ำ สำหรับอุปโภคบริโภค อย่างเพียงพอ	กองช่าง
๓๔	โครงการขุดลอก สระวัดปสุริยาเย็น หมู่ที่ ๑๑ (แผนชุมชน ม.๑๑)	-เพื่อมีแหล่งกักเก็บน้ำ เพื่อการอุปโภคบริโภค อย่างเพียงพอ	กว้าง ๖๐ ม. X ยาว ๙๕ ม. ลึกเฉลี่ยจากพื้นเดิม ๒ ม. จำนวน ๑ แห่ง	๔๖๐,๐๐๐	-	-	-	-จำนวนสระน้ำ ที่ขุดลอก	-ประชาชนมีน้ำ สำหรับอุปโภคบริโภค อย่างเพียงพอ	กองช่าง

ที่	โครงการ	วัตถุประสงค์	เป้าหมาย (ผลผลิตของโครงการ)	งบประมาณและที่ผ่านมา				ตัวชี้วัด (KPI)	ผลที่คาดว่าจะได้รับ	หน่วยงาน รับผิดชอบ หลัก
				๒๕๖๑ (บาท)	๒๕๖๒ (บาท)	๒๕๖๓ (บาท)	๒๕๖๔ (บาท)			
๓๕	โครงการขุดลอกลำห้วย วังเวินตอนบน หมู่ที่ ๑๑ (แผนชุมชน ม.๑๑)	-เพื่อให้มีแหล่งกักเก็บน้ำ เพื่อการเกษตร	กว้าง ๑๒ ม. X ยาว ๑,๒๗๐ ม. ลึกเฉลี่ยจากพื้นเดิม ๒ ม. จำนวน ๑ แห่ง	๗๐๐,๐๐๐	-	-	-	-จำนวนลำห้วย ที่ขุดลอก	-เกษตรกรที่อยู่ใน พื้นที่ลำห้วยมีแหล่ง กักเก็บน้ำเพื่อ ทำการเกษตร	กองช่าง
๓๖	โครงการก่อสร้าง ท่อเหลี่ยม คสล. ลำห้วยชุมปูนตอนล่าง หมู่ที่ ๑๑ (แผนชุมชน ม.๑๑)	-เพื่อให้มีแหล่งกักเก็บน้ำ เพื่อการเกษตร	ขนาด ๑.๘ x ๑.๘ จำนวน ๔ ช่อง กว้าง ๔ ม. จำนวน ๑ แห่ง	๔๓๐,๐๐๐	-	-	-	-จำนวนท่อเหลี่ยม คสล. ที่ก่อสร้าง	-เกษตรกรที่อยู่ใน พื้นที่ลำห้วยมีแหล่ง กักเก็บน้ำเพื่อ ทำการเกษตร	กองช่าง
๓๗	โครงการก่อสร้าง ฝายกั้นน้ำ มข ลำห้วย โนนพะยอม หมู่ที่ ๑๑ (แผนชุมชน ม.๑๑)	-เพื่อให้มีแหล่งกักเก็บน้ำ เพื่อการเกษตร	กว้าง ๑๕ ม. สันฝายสูง ๒.๕๐ ม. ผนังข้างสูง ๓.๕๐ ม. จำนวน ๑ แห่ง	๓๔๐,๐๐๐	-	-	-	-จำนวนฝายกั้นน้ำ มข ที่ก่อสร้าง	-เกษตรกรที่อยู่ใน พื้นที่ลำห้วยมีแหล่ง กักเก็บน้ำเพื่อ ทำการเกษตร	กองช่าง
รวม	๓๗ โครงการ	-	-	๔๑,๓๘๖,๐๐๐				-	-	-

บัญชีครุภัณฑ์  
แผนพัฒนาท้องถิ่นสี่ปี (พ.ศ. ๒๕๖๑ - ๒๕๖๔)  
องค์การบริหารส่วนตำบลเพ็ญใหญ่

แบบ ผ.๐๘

ที่	แผนงาน	หมวด	ประเภท	วัตถุประสงค์	เป้าหมาย (ผลผลิตของครุภัณฑ์)	งบประมาณและที่ผ่านมา				หน่วยงาน รับผิดชอบ หลัก
						๒๕๖๑ (บาท)	๒๕๖๒ (บาท)	๒๕๖๓ (บาท)	๒๕๖๔ (บาท)	
๑	แผนงานบริหารงานทั่วไป	ครุภัณฑ์	ครุภัณฑ์สำนักงาน	สำหรับเก็บเอกสาร ในสำนักงานปลัด อบต.	ตู้เหล็ก ๒ บาน จำนวน ๓ ตู้ (๑ ตู้ต่อปี)	๕,๕๐๐	๕,๕๐๐	๕,๕๐๐	๐	สป.
๒		ครุภัณฑ์	ครุภัณฑ์สำนักงาน	สำหรับงานประมวลผล และเก็บข้อมูลใน สำนักงานปลัด อบต.	เครื่องคอมพิวเตอร์ สำหรับงานสำนักงาน จอขนาดไม่น้อยกว่า ๑๘.๕ นิ้ว จำนวน ๔ เครื่อง (๑ เครื่องต่อปี)	๑๖,๐๐๐	๑๖,๐๐๐	๑๖,๐๐๐	๑๖,๐๐๐	สป.
๓		ครุภัณฑ์	ครุภัณฑ์สำนักงาน	สำหรับงานประมวลผล และเก็บข้อมูลใน สำนักงานปลัด อบต.	เครื่องคอมพิวเตอร์โน้ตบุ๊ก สำหรับงานสำนักงาน จำนวน ๑ เครื่อง	๒๑,๐๐๐	๐	๐	๐	สป.

ที่	แผนงาน	หมวด	ประเภท	วัตถุประสงค์	เป้าหมาย (ผลผลิตของครุภัณฑ์)	งบประมาณและที่ผ่านมา				หน่วยงาน รับผิดชอบ หลัก
						๒๕๖๑ (บาท)	๒๕๖๒ (บาท)	๒๕๖๓ (บาท)	๒๕๖๔ (บาท)	
๔		ครุภัณฑ์	ครุภัณฑ์สำนักงาน	สำหรับห้องประชุมสภา อบต. การรับรองและ การต้อนรับ	เครื่องปรับอากาศแบบ แยกส่วน ชนิดติดผนัง (มีระบบฟอกอากาศ) ขนาด ๑๘,๐๐๐ บีทียู จำนวน ๒ เครื่อง	๔๒,๐๐๐	๐	๐	๐	สป.
๕		ครุภัณฑ์	ครุภัณฑ์สำนักงาน	สำหรับเก็บเอกสาร ในกองคลัง	ตู้เหล็ก ๒ บาน จำนวน ๔ ตู้ (๑ ตู้ต่อปี)	๕,๕๐๐	๕,๕๐๐	๕,๕๐๐	๕,๕๐๐	กองคลัง
๖		ครุภัณฑ์	ครุภัณฑ์สำนักงาน	สำหรับเก็บเอกสาร ในกองคลัง	ตู้เหล็ก ๔ ลื่นชัก จำนวน ๑ ตู้	๗,๙๐๐	๐	๐	๐	กองคลัง
๗		ครุภัณฑ์	ครุภัณฑ์สำนักงาน	สำหรับงานประมวลผล และเก็บข้อมูลในกองคลัง	เครื่องคอมพิวเตอร์โน้ตบุ๊ก สำหรับงานสำนักงาน จำนวน ๑ เครื่อง	๒๑,๐๐๐	๐	๐	๐	กองคลัง
๘		ครุภัณฑ์	ครุภัณฑ์ไฟฟ้าและวิทยุ	สำหรับการประชาสัมพันธ์ และการสื่อสารข้อมูล ข่าวสารและบริการ ประชาชน	เครื่องเสียง พร้อมอุปกรณ์ จำนวน ๑ ชุด	๐	๓๐๐,๐๐๐	๐	๐	สป.

ที่	แผนงาน	หมวด	ประเภท	วัตถุประสงค์	เป้าหมาย (ผลผลิตของครุภัณฑ์)	งบประมาณและที่ผ่านมา				หน่วยงาน รับผิดชอบ หลัก
						๒๕๖๑ (บาท)	๒๕๖๒ (บาท)	๒๕๖๓ (บาท)	๒๕๖๔ (บาท)	
๙		ครุภัณฑ์	ครุภัณฑ์ไฟฟ้าและวิทยุ	สำหรับการประชุมสภา อบต. การต้อนรับและ บริการประชาชน	เครื่องเสียง พร้อมอุปกรณ์ จำนวน ๑ ระบบ	๐	๑๐๐,๐๐๐	๐	๐	สป.
๑๐		ครุภัณฑ์	ครุภัณฑ์งานบ้านงานครัว	สำหรับปรับภูมิทัศน์ ในที่ทำการ อบต.	เครื่องตัดแต่งพุ่มไม้ ขนาด ๒๒ นิ้ว จำนวน ๑ เครื่อง	๑๐,๒๐๐	๐	๐	๐	สป.
๑๑	แผนงานการรักษาความสงบ ภายใน	ครุภัณฑ์	ครุภัณฑ์ไฟฟ้าและวิทยุ	สำหรับประสานงาน และติดต่อราชการ งานกู้ชีพกู้ภัย	เครื่องรับส่งวิทยุ ชนิดประจำที่ ขนาด ๑๐ วัตต์ จำนวน ๑ เครื่อง	๑๑,๐๐๐	๐	๐	๐	สป.
๑๒		ครุภัณฑ์	ครุภัณฑ์ยานพาหนะ และขนส่ง	สำหรับบริการประชาชน การป้องกันและบรรเทา การเกิดอัคคีภัยและ การแก้ไขปัญหาภัยแล้ง	รถบรรทุก (ดีเซล) ขนาด ๖ ตัน ๖ ล้อ ปริมาตร กระบอกสูบไม่ต่ำกว่า ๖,๐๐๐ ซีซีแบบบรรทุกน้ำ จำนวน ๑ คัน	๐	๒,๕๐๐,๐๐๐	๐	๐	สป.

ที่	แผนงาน	หมวด	ประเภท	วัตถุประสงค์	เป้าหมาย (ผลผลิตของครุภัณฑ์)	งบประมาณและที่ผ่านมา				หน่วยงาน รับผิดชอบ หลัก
						๒๕๖๑ (บาท)	๒๕๖๒ (บาท)	๒๕๖๓ (บาท)	๒๕๖๔ (บาท)	
๑๓	แผนงานการศึกษา	ครุภัณฑ์	ครุภัณฑ์โฆษณาและเผยแพร่	สำหรับเก็บบันทึกภาพ ในกองการศึกษาฯ	กล้องถ่ายภาพนิ่ง ระบบ ดิจิทัล ความละเอียด ๑๖ ล้านพิกเซล จำนวน ๑ ตัว	๙,๐๐๐	๐	๐	๐	กอง การศึกษา
๑๔		ครุภัณฑ์	ครุภัณฑ์โฆษณาและเผยแพร่	สำหรับศูนย์พัฒนาเด็กเล็ก อบต.	โทรทัศน์ แอล อี ดี (LED TV) ขนาด ๕๐ นิ้ว จำนวน ๓ เครื่อง (๑ เครื่องต่อปี)	๓๑,๐๐๐	๓๑,๐๐๐	๓๑,๐๐๐	๐	กอง การศึกษา
๑๕		ครุภัณฑ์	ครุภัณฑ์สำนักงาน	สำหรับศูนย์พัฒนาเด็กเล็ก อบต.	ถังน้ำ แบบสเตนเลส ขนาดความจุ ๒,๐๐๐ ลิตร จำนวน ๒ ใบ	๓๐,๐๐๐	๐	๐	๐	กอง การศึกษา
๑๖		ครุภัณฑ์	ครุภัณฑ์สำนักงาน	สำหรับศูนย์พัฒนาเด็กเล็ก อบต.	พัดลมติดผนัง ขนาด ๑๘ นิ้ว จำนวน ๔ ตัว	๑๖,๐๐๐	๐	๐	๐	กอง การศึกษา

ที่	แผนงาน	หมวด	ประเภท	วัตถุประสงค์	เป้าหมาย (ผลผลิตของครุภัณฑ์)	งบประมาณและที่ผ่านมา				หน่วยงาน รับผิดชอบ หลัก
						๒๕๖๑ (บาท)	๒๕๖๒ (บาท)	๒๕๖๓ (บาท)	๒๕๖๔ (บาท)	
๑๗	แผนงานสาธารณสุข	ครุภัณฑ์	ครุภัณฑ์ยานพาหนะ และขนส่ง	สำหรับบริการประชาชน ผู้ป่วย บาดเจ็บฉุกเฉิน งานกู้ชีพกู้ภัย	รพพยาบาลฉุกเฉิน (รถกระบะ) ปริมาตร กระบอกสูบไม่ต่ำกว่า ๒,๔๐๐ ซีซี จำนวน ๑ คัน	๑,๐๐๐,๐๐๐	๐	๐	๐	สป.
๑๘	แผนงานเคหะและชุมชน	ครุภัณฑ์	ครุภัณฑ์ยานพาหนะ และขนส่ง	สำหรับบริการประชาชน ในการจัดการขยะ ให้เป็นระบบ	รถบรรทุกขยะ ขนาด ๖ ตัน ๖ ล้อ ปริมาตร กระบอกสูบไม่ต่ำกว่า ๖,๐๐๐ ซีซี แบบเปิดข้าง เทท้าย จำนวน ๑ คัน	๐	๒,๑๑๙,๐๐๐	๐	๐	สป.
๑๙		ครุภัณฑ์	ครุภัณฑ์สำนักงาน	สำหรับงานประมวลผล และเก็บข้อมูลในกองช่าง	เครื่องคอมพิวเตอร์ สำหรับงานสำนักงาน จอขนาดไม่น้อยกว่า ๑๘.๕ นิ้ว จำนวน ๑ เครื่อง	๑๖,๐๐๐	๐	๐	๐	กองช่าง
๒๐		ครุภัณฑ์	ครุภัณฑ์สำนักงาน	สำหรับงานประมวลผล และเก็บข้อมูลในกองช่าง	เครื่องคอมพิวเตอร์โน้ตบุ๊ก สำหรับงานสำนักงาน จำนวน ๑ เครื่อง	๒๑,๐๐๐	๐	๐	๐	กองช่าง



ที่	แผนงาน	หมวด	ประเภท	วัตถุประสงค์	เป้าหมาย (ผลผลิตของครุภัณฑ์)	งบประมาณและที่ผ่านมา				หน่วยงาน รับผิดชอบ หลัก
						๒๕๖๑ (บาท)	๒๕๖๒ (บาท)	๒๕๖๓ (บาท)	๒๕๖๔ (บาท)	
๒๑		ครุภัณฑ์	ครุภัณฑ์สำนักงาน	สำหรับใช้ในสำนักงาน	เครื่องพิมพ์ Multifunction แบบฉีดหมึก (Inkjet) จำนวน ๑ เครื่อง	๗,๙๐๐	๐	๐	๐	กองช่าง
๒๒		ครุภัณฑ์	ครุภัณฑ์สำนักงาน	สำหรับเก็บเอกสาร ในกองช่าง	ตู้เหล็ก ๒ บาน จำนวน ๒ ตู้	๑๑,๐๐๐	๐	๐	๐	กองช่าง
๒๓		ครุภัณฑ์	ครุภัณฑ์สำนักงาน	สำหรับใช้ในสำนักงาน	โต๊ะทำงาน จำนวน ๑ ตัว	๔,๐๐๐	๐	๐	๐	กองช่าง
๒๔		ครุภัณฑ์	ครุภัณฑ์สำนักงาน	สำหรับใช้ในสำนักงาน	เก้าอี้ทำงาน จำนวน ๑ ตัว	๑,๐๐๐	๐	๐	๐	กองช่าง
๒๕	แผนงานอุตสาหกรรม และการโยธา	ครุภัณฑ์	ครุภัณฑ์การเกษตร	สำหรับระบบประปา หมู่บ้าน หมู่ที่ ๓	เครื่องสูบน้ำ แบบหอยโข่ง เครื่องยนต์เบนซิน ขนาด ๓ แรงม้า จำนวน ๔ ตัว	๐	๖๘,๐๐๐	๐	๐	กองช่าง
๒๖		ครุภัณฑ์	ครุภัณฑ์การเกษตร	สำหรับระบบประปา หมู่บ้าน หมู่ที่ ๗	เครื่องสูบน้ำ แบบหอยโข่ง เครื่องยนต์เบนซิน ขนาด ๓ แรงม้า จำนวน ๔ ตัว	๐	๖๘,๐๐๐	๐	๐	กองช่าง

ที่	แผนงาน	หมวด	ประเภท	วัตถุประสงค์	เป้าหมาย (ผลผลิตของครุภัณฑ์)	งบประมาณและที่ผ่านมา				หน่วยงาน รับผิดชอบ หลัก
						๒๕๖๑ (บาท)	๒๕๖๒ (บาท)	๒๕๖๓ (บาท)	๒๕๖๔ (บาท)	
๒๗		ครุภัณฑ์	ครุภัณฑ์การเกษตร	สำหรับระบบประปา หมู่บ้าน หมู่ที่ ๑๐	เครื่องสูบน้ำ แบบหอยโข่ง เครื่องยนต์เบนซิน ขนาด ๓ แรงม้า จำนวน ๔ ตัว	๖๘,๐๐๐	๐	๐	๐	กองช่าง
๒๘		ครุภัณฑ์	ครุภัณฑ์การเกษตร	สำหรับบำบัดอากาศภายใน ตำบลเพ็กใหญ่	เครื่องสูบน้ำ แบบจุ่ม ขนาด ๒ แรงม้า จำนวน ๑ ตัว	๑๔,๐๐๐	๐	๐	๐	กองช่าง
๒๙		ครุภัณฑ์	ครุภัณฑ์สำรวจ	สำหรับวัดระยะทาง งานในกองช่าง	เทปวัดระยะสแตนเลส ความยาว ๕๐ เมตร จำนวน ๑ อัน	๔,๕๐๐	๐	๐	๐	กองช่าง
๓๐		ครุภัณฑ์	ครุภัณฑ์สำรวจ	สำหรับวัดระยะทาง งานในกองช่าง	ล้อวัดระยะทาง จำนวน ๑ เครื่อง	๗,๐๐๐	๐	๐	๐	กองช่าง
๓๑		ครุภัณฑ์	ครุภัณฑ์สำรวจ	สำหรับวัดระยะทาง งานในกองช่าง	เครื่องวัดระยะทางเลเซอร์ จำนวน ๑ เครื่อง	๙,๕๐๐	๐	๐	๐	กองช่าง
๓๒	แผนงานสร้างความเข้มแข็ง ของชุมชน	ครุภัณฑ์	ครุภัณฑ์โฆษณาและเผยแพร่	สำหรับฝ้าระวังเหตุที่อาจ เกิดขึ้นตามจุดเสี่ยงภายใน ตำบล จำนวน ๑๐ ตัว พร้อมอุปกรณ์	ก๊อปปี้วงจรปิด จำนวน ๑๐ ตัว พร้อมอุปกรณ์	๐	๘๐๐,๐๐๐	๐	๐	กองช่าง
<b>รวม</b>						<b>๑,๓๙๐,๐๐๐</b>	<b>๖,๐๑๓,๐๐๐</b>	<b>๕๘,๐๐๐</b>	<b>๒๑,๕๐๐</b>	<b>-</b>

# ส่วนที่ ๕

การติดตามและประเมินผล

## ส่วนที่ ๕ การติดตามและประเมินผล

### คณะกรรมการติดตามและประเมินผลแผนพัฒนาท้องถิ่น

ตามคำสั่งองค์การบริหารส่วนตำบลเพ็ทใหญ่ที่ ๓๕๗/๒๕๕๘ เรื่อง แต่งตั้งคณะกรรมการติดตามและประเมินผลแผนพัฒนาองค์การบริหารส่วนตำบลเพ็ทใหญ่เพื่อปฏิบัติให้เป็นไปตามระเบียบกระทรวงมหาดไทย ว่าด้วยการจัดทำแผนพัฒนาขององค์กรปกครองส่วนท้องถิ่น พ.ศ. ๒๕๔๘ ข้อ ๒๘ คณะกรรมการติดตามและประเมินผลแผนพัฒนาองค์การบริหารส่วนตำบลเพ็ทใหญ่ ประกอบด้วย

๑.นางสุภาวดี	สายหยุด	สมาชิกสภา อบต.เพ็ทใหญ่ ม.๕	กรรมการ
๒.นายวิเชียร	ทาซ้าย	สมาชิกสภา อบต.เพ็ทใหญ่ ม.๘	กรรมการ
๓.นายสมาน	พรธนา	สมาชิกสภา อบต.เพ็ทใหญ่ ม.๑๑	กรรมการ
๔.นายสุนทร	สิริออต	ผู้แทนประชาคม ม.๙	กรรมการ
๕.นายมนตรี	ศรีอัครวิเนต	ผู้แทนประชาคม ม.๑๑	กรรมการ
๖.นายประมวล	ไชยแสงบุญ	ผู้อำนวยการโรงเรียนบ้านเพ็ทใหญ่และสระบัว	กรรมการ
๗.นายประดิษฐ์	ใจชื่อ	ผู้อำนวยการโรงเรียนบ้านโคกกลางประชาสรรค์	กรรมการ
๘.นางแพทอง	มิเถาว์วัลย์	รองปลัด อบต.เพ็ทใหญ่	กรรมการ
๙.น.ส.ชญญากาญจน์	จิตแสง	นักวิเคราะห์นโยบายและแผน	กรรมการ
๑๐.นายคำปุ่น	พิมพ์ท่ามา	ผู้ทรงคุณวุฒิ ม.๒	กรรมการ
๑๑.นายขวัญชัย	แพ่งคำแหง	ผู้ทรงคุณวุฒิ ม.๑	กรรมการ

เพื่อปฏิบัติให้เป็นไปตามระเบียบกระทรวงมหาดไทย ว่าด้วยการจัดทำแผนพัฒนาขององค์กรปกครองส่วนท้องถิ่น พ.ศ. ๒๕๔๘ ข้อ ๒๘ ประกอบกับมติที่ประชุมคณะกรรมการติดตามและประเมินผลแผนพัฒนาองค์การบริหารส่วนตำบลเพ็ทใหญ่ เมื่อวันที่ ๑๕ เดือนกุมภาพันธ์ พ.ศ. ๒๕๕๙ จึงแต่งตั้งประธานคณะกรรมการและเลขานุการคณะกรรมการติดตามและประเมินผลแผนพัฒนาองค์การบริหารส่วน ตำบลเพ็ทใหญ่ ประกอบด้วย

๑.นายวิเชียร	ทาซ้าย	ประธานสภา อบต.เพ็ทใหญ่	ประธานคณะกรรมการ
๒.น.ส.ชญญากาญจน์	จิตแสง	นักวิเคราะห์นโยบายและแผน	เลขานุการคณะกรรมการ

## ๑. การติดตามและประเมินผลยุทธศาสตร์

### ๑.๑ อำนาจหน้าที่คณะกรรมการติดตามและประเมินผลแผนพัฒนาท้องถิ่น

ระเบียบกระทรวงมหาดไทยว่าด้วยการจัดทำแผนพัฒนาขององค์กรปกครองส่วนท้องถิ่น พ.ศ. ๒๕๔๘ และระเบียบกระทรวงมหาดไทยว่าด้วยการจัดทำแผนพัฒนาขององค์กรปกครองส่วนท้องถิ่น (ฉบับที่ ๒) พ.ศ. ๒๕๕๙ กำหนดให้คณะกรรมการติดตามและประเมินผลแผนพัฒนาท้องถิ่นมีอำนาจหน้าที่ (๑) กำหนดแนวทาง วิธีการในการติดตามและประเมินผลแผนพัฒนา (๒) ดำเนินการติดตามและประเมินผลแผนพัฒนาท้องถิ่นสี่ปี (๓) รายงานผลและเสนอความเห็นซึ่งได้จากการติดตามและประเมินผลแผนพัฒนาต่อผู้บริหารท้องถิ่นเพื่อให้ผู้บริหารท้องถิ่นเสนอต่อสภาท้องถิ่น และคณะกรรมการพัฒนาท้องถิ่น พร้อมทั้งประกาศผลการติดตามและประเมินผลแผนพัฒนาให้ประชาชนในท้องถิ่นทราบในที่เปิดเผยภายในสิบห้าวันนับแต่วันรายงานผลและเสนอความเห็นดังกล่าวและต้องปิดประกาศไว้เป็นระยะเวลาไม่น้อยกว่าสามสิบวันโดยอย่างน้อยปีละสองครั้งภายในเดือนเมษายนและภายในเดือนตุลาคมของทุกปี (๔) แต่งตั้งคณะอนุกรรมการหรือคณะทำงานเพื่อช่วยปฏิบัติงานตามที่เห็นสมควร

๑.๒ ขั้นตอนการติดตามและประเมินผลแผนพัฒนาท้องถิ่นของคณะกรรมการติดตามและประเมินผลแผนพัฒนาท้องถิ่น

ขั้นตอนที่ ๑ คณะกรรมการติดตามและประเมินผลแผนพัฒนาท้องถิ่นร่วมประชุมเพื่อกำหนดกรอบแนวทางและวิธีการติดตามและประเมินผลแผนพัฒนาท้องถิ่นสี่ปี โดยการกำหนดกรอบ แนวทาง วิธีการและห้วงเวลา

ขั้นตอนที่ ๒ ดำเนินการติดตามและประเมินผลแผนพัฒนาท้องถิ่นสี่ปี ตามกรอบแนวทาง วิธีการ และห้วงเวลาที่กำหนด โดยสามารถติดตามและประเมินผลได้ตลอดระยะเวลา

ขั้นตอนที่ ๓ รายงานผลและเสนอความเห็นซึ่งได้จากการติดตามและประเมินผลแผนพัฒนาท้องถิ่นสี่ปีต่อผู้บริหารท้องถิ่น อาจให้ความเห็นหรือข้อเสนอแนะในรายงานการติดตามและประเมินผล ผู้บริหารท้องถิ่นเสนอต่อสภาท้องถิ่น คณะกรรมการพัฒนาท้องถิ่น และคณะกรรมการประสานแผนพัฒนาท้องถิ่นระดับจังหวัดพร้อมประกาศผลการติดตามและประเมินผลให้ประชาชนในท้องถิ่นทราบโดยทั่วกันอย่างน้อยปีละสองครั้งภายในเดือนเมษายนและภายในเดือนตุลาคมของทุกปี ทั้งนี้ให้ปิดประกาศโดยเปิดเผยไม่น้อยกว่าสามสิบวัน

### ๑.๓ การติดตามและประเมินผลแผนพัฒนาท้องถิ่นสี่ปี สำหรับยุทธศาสตร์

(๑) องค์กรประกอบ กรอบและแนวทางในการติดตามและประเมินผลระเบียบ วิธีในการติดตามและประเมินผล และกำหนดเครื่องมือที่ใช้ในการติดตามและประเมินผลโดยนำเสนอ ดังนี้

-แนวทางการพิจารณาการติดตามและประเมินผลยุทธศาสตร์ เพื่อความสอดคล้องแผนพัฒนาท้องถิ่นสี่ปี

ประเด็นการพิจารณา	คะแนน
๑.ข้อมูลสภาพทั่วไปและข้อมูลพื้นฐานขององค์กรปกครองส่วนท้องถิ่น	๒๐
๒.การวิเคราะห์สถานการณ์และศักยภาพ	๑๕
๓.ยุทธศาสตร์ ประกอบด้วย	๖๕
๓.๑ ยุทธศาสตร์ขององค์กรปกครองส่วนท้องถิ่น	(๑๐)
๓.๒ ยุทธศาสตร์ขององค์กรปกครองส่วนท้องถิ่นในเขตจังหวัด	(๑๐)
๓.๓ ยุทธศาสตร์จังหวัด	(๑๐)
๓.๔ วิสัยทัศน์	(๕)
๓.๕ กลยุทธ์	(๕)
๓.๖ เป้าประสงค์ของแต่ละประเด็นกลยุทธ์	(๕)
๓.๗ จุดยืนทางยุทธศาสตร์	(๕)
๓.๘ แผนงาน	(๕)
๓.๙ ความเชื่อมโยงของยุทธศาสตร์ในภาพรวม	(๕)
๓.๑๐ ผลผลิต/โครงการ	(๕)
<b>รวม</b>	<b>๑๐๐</b>

(คะแนนรวม ๑๐๐ คะแนน เกณฑ์ที่ควรได้เพื่อให้เกิดความสอดคล้องและขับเคลื่อนการพัฒนาท้องถิ่นขององค์กรปกครองส่วนท้องถิ่น ไม่ควรน้อยกว่าร้อยละ ๘๐ (๘๐ คะแนน))

ประเด็นการพิจารณา	รายละเอียดหลักเกณฑ์	คะแนน	คะแนนที่
		เต็ม	ได้
๑.ข้อมูลสภาพทั่วไปและข้อมูลพื้นฐานขององค์กรปกครองส่วนท้องถิ่น	ควรประกอบด้วยข้อมูลดังนี้ (๑) ข้อมูลเกี่ยวกับด้านกายภาพ เช่น ที่ตั้งของ หมู่บ้าน/ชุมชน/ตำบล ลักษณะภูมิประเทศ ลักษณะภูมิอากาศ ลักษณะของดิน ลักษณะของแหล่งน้ำ ลักษณะของไม้/ป่าไม้ ฯลฯ ด้านการเมือง/การปกครอง เช่น เขตการปกครอง การเลือกตั้ง ฯลฯ	๒๐ (๓)	
	(๒) ข้อมูลเกี่ยวกับด้านการเมือง/การปกครอง เช่น เขตการปกครอง การเลือกตั้ง ฯลฯ ประชากร เช่น ข้อมูลเกี่ยวกับจำนวนประชากรและช่วงอายุ และจำนวนประชากร ฯลฯ	(๒)	

ประเด็นการพิจารณา	รายละเอียดหลักเกณฑ์	คะแนน เต็ม	คะแนนที่ ได้
	(๓) ข้อมูลเกี่ยวกับสภาพทางสังคม เช่น การศึกษา สาธารณสุข อาชญากรรม ยาเสพติด การสังคม สงเคราะห์ ฯลฯ	(๒)	
	(๔) ข้อมูลเกี่ยวกับระบบบริการพื้นฐาน เช่น การคมนาคมขนส่ง การไฟฟ้า การประปา โทรศัพท์ ฯลฯ	(๒)	
	(๕) ข้อมูลเกี่ยวกับระบบเศรษฐกิจ เช่น การเกษตร การประมง การปศุสัตว์ การบริการ การท่องเที่ยว อุตสาหกรรม การพาณิชย์/กลุ่มอาชีพ แรงงาน ฯลฯ และเศรษฐกิจพอเพียงท้องถิ่น (ด้านการเกษตรและ แหล่งน้ำ)	(๒)	
	(๖) ข้อมูลเกี่ยวกับศาสนา ประเพณี วัฒนธรรม เช่น การนับถือศาสนา ประเพณีและงานประจำปี ภูมิปัญญาท้องถิ่น ภาษาถิ่น สินค้าพื้นเมือง และของที่ระลึก ฯลฯ และอื่นๆ	(๒)	
	(๗) ข้อมูลเกี่ยวกับทรัพยากรธรรมชาติ เช่น น้ำ ป่าไม้ ภูเขา คุณภาพของทรัพยากรธรรมชาติ ฯลฯ	(๒)	
	(๘) การสำรวจและจัดเก็บข้อมูลเพื่อการจัดทำ แผนพัฒนาท้องถิ่นหรือการใช้ข้อมูล จปฐ.	(๒)	
	(๙) การประชุมประชาคมท้องถิ่น รูปแบบ วิธีการ และการดำเนินการประชุมประชาคมท้องถิ่น โดยใช้ กระบวนการร่วมคิด ร่วมทำ ร่วมตัดสินใจ ร่วมตรวจสอบ ร่วมรับประโยชน์ ร่วมแก้ปัญหา ปรีกษาหารือ แลกเปลี่ยนเรียนรู้ เพื่อแก้ปัญหา สำหรับการพัฒนาท้องถิ่นตามอำนาจหน้าที่ของ องค์กรปกครองส่วนท้องถิ่น	(๒)	

ประเด็นการพิจารณา	รายละเอียดหลักเกณฑ์	คะแนน เต็ม	คะแนนที่ ได้
๒.การวิเคราะห์สภาวะการณ์ และศักยภาพ	<p>ควรประกอบด้วยข้อมูลดังนี้</p> <p>(๑) การวิเคราะห์ที่ครอบคลุมความเชื่อมโยง ความสอดคล้องยุทธศาสตร์จังหวัด ยุทธศาสตร์การพัฒนาขององค์กรปกครองส่วนท้องถิ่นในเขตจังหวัด ยุทธศาสตร์ขององค์กรปกครองส่วนท้องถิ่น นโยบายของผู้บริหารท้องถิ่น รวมถึงความเชื่อมโยงแผนยุทธศาสตร์ชาติ ๒๐ ปี แผนพัฒนาเศรษฐกิจและสังคมแห่งชาติและ Thailand ๔.๐</p>	๑๕ (๒)	
	<p>(๒) การวิเคราะห์การใช้ผังเมืองรวมหรือผังเมืองเฉพาะและการบังคับใช้ ผลของการบังคับใช้สภาพการณ์ที่เกิดขึ้นต่อการพัฒนาท้องถิ่น</p>	(๑)	
	<p>(๓) การวิเคราะห์ทางสังคม เช่น ด้านแรงงาน การศึกษา สาธารณสุข ความยากจน อาชญากรรม ปัญหายาเสพติด เทคโนโลยี จารีต ประเพณี วัฒนธรรม ภูมิปัญญาท้องถิ่น เป็นต้น</p>	(๒)	
	<p>(๔) การวิเคราะห์ทางเศรษฐกิจ ข้อมูลด้านรายได้ครัวเรือน การส่งเสริมอาชีพ กลุ่มอาชีพ กลุ่มทางสังคม การพัฒนาอาชีพและกลุ่มต่างๆ สภาพทางเศรษฐกิจและความเป็นอยู่ทั่วไป เป็นต้น</p>	(๒)	
	<p>(๕) การวิเคราะห์สิ่งแวดล้อม พื้นที่สีเขียว ธรรมชาติต่างๆ ทางภูมิศาสตร์ กระบวนการหรือสิ่งที่เกิดขึ้น การประติษฐ์ที่มีผลต่อสิ่งแวดล้อมและการพัฒนา</p>	(๒)	
	<p>(๖) ผลการวิเคราะห์ศักยภาพเพื่อประเมินสถานการณ์การพัฒนาในปัจจุบันและโอกาสการพัฒนาในอนาคตของท้องถิ่น ด้วยเทคนิค SWOT Analysis ที่อาจส่งผลต่อการดำเนินงานได้แก่ S-Strength (จุดแข็ง) W-Weakness (จุดอ่อน) O-Opportunity (โอกาส) และ T-Threat (อุปสรรค)</p>	(๒)	



ประเด็นการพิจารณา	รายละเอียดหลักเกณฑ์	คะแนน เต็ม	คะแนนที่ ได้
	(๗) สรุปประเด็นปัญหาและความต้องการของประชาชนเชิงพื้นที่ มีการนำเสนอปัญหา ค้นหาสาเหตุของปัญหาหรือสมมติฐานของปัญหา แนวทางการแก้ไขปัญหาหรือวิธีการแก้ไขปัญหา การกำหนดวัตถุประสงค์เพื่อแก้ไขปัญหา	(๒)	
	(๘) สรุปผลการดำเนินงานตามงบประมาณที่ได้รับ และการเบิกจ่ายงบประมาณ ในปีงบประมาณ พ.ศ. ๒๕๕๗-๒๕๖๐ เช่น สรุปสถานการณ์การพัฒนา การตั้งงบประมาณ การเบิกจ่ายงบประมาณ การประเมินผลการนำแผนพัฒนาท้องถิ่นไปปฏิบัติ ในเชิงปริมาณ และการประเมินประสิทธิผลของแผนพัฒนาท้องถิ่นในเชิงคุณภาพ	(๑)	
	(๙) ผลที่ได้รับจากการดำเนินงานในปีงบประมาณ พ.ศ. ๒๕๕๗-๒๕๖๐ เช่น ผลที่ได้รับ/ผลที่สำคัญ ผลกระทบ และสรุปปัญหาอุปสรรคการดำเนินงานที่ผ่านมาและแนวทางการแก้ไข ปีงบประมาณ พ.ศ. ๒๕๕๗-๒๕๖๐	(๑)	
๓. ยุทธศาสตร์ ๓.๑ ยุทธศาสตร์ขององค์กรปกครองส่วนท้องถิ่น	ควรประกอบด้วยข้อมูลดังนี้ (๑) สอดคล้องกับสภาพสังคม เศรษฐกิจ สิ่งแวดล้อมของท้องถิ่น ประเด็นปัญหาการพัฒนาและแนวทางการพัฒนาที่สอดคล้องกับยุทธศาสตร์ขององค์กรปกครองส่วนท้องถิ่นและเชื่อมโยงหลักปรัชชารัฐแผนยุทธศาสตร์ชาติ ๒๐ ปี แผนพัฒนาเศรษฐกิจและสังคมแห่งชาติ และ Thailand ๔.๐	๖๕ (๑๐)	

ประเด็นการพิจารณา	รายละเอียดหลักเกณฑ์	คะแนน เต็ม	คะแนนที่ ได้
๓.๒ ยุทธศาสตร์ขององค์กร ปกครองส่วนท้องถิ่นในเขต จังหวัด	(๒) สอดคล้องและเชื่อมโยงกับสภาพสังคม เศรษฐกิจ สิ่งแวดล้อมของท้องถิ่น และยุทธศาสตร์ จังหวัดและเชื่อมโยงหลักประชาธิรัฐ แผนยุทธศาสตร์ ชาติ ๒๐ ปี แผนพัฒนาเศรษฐกิจและสังคมแห่งชาติ และ Thailand ๔.๐	(๑๐)	
๓.๓ ยุทธศาสตร์จังหวัด	(๓) สอดคล้องกับแผนพัฒนาเศรษฐกิจและสังคม แห่งชาติ แผนการบริหารราชการแผ่นดิน นโยบาย/ ยุทธศาสตร์ คสช. และนโยบายรัฐบาล หลักประชาธิรัฐ แผนยุทธศาสตร์ชาติ ๒๐ ปี และสังคมแห่งชาติ และ Thailand ๔.๐	(๑๐)	
๓.๔ วิสัยทัศน์	(๔) วิสัยทัศน์ ซึ่งมีลักษณะแสดงสถานภาพที่องค์กร ปกครองส่วนท้องถิ่นต้องการจะเป็นหรือบรรลุถึง อนาคตอย่างชัดเจน สอดคล้องกับโอกาสและ ศักยภาพที่เป็นลักษณะเฉพาะขององค์กรปกครอง ส่วนท้องถิ่นและสัมพันธ์กับโครงการพัฒนาท้องถิ่น	(๕)	
๓.๕ กลยุทธ์	(๕) แสดงให้เห็นช่องทาง วิธีการ ภารกิจหรือสิ่งที่ ต้องทำตามอำนาจหน้าที่ขององค์กรปกครองส่วน ท้องถิ่นที่จะนำไปสู่การบรรลุวิสัยทัศน์หรือแสดงให้เห็น ถึงความชัดเจนในสิ่งที่จะดำเนินการให้บรรลุ วิสัยทัศน์นั้น	(๕)	
๓.๖ เป้าประสงค์ของแต่ละ ประเด็นพันธกิจ	(๖) เป้าประสงค์ของแต่ละประเด็นกลยุทธ์มีความ สอดคล้องและสนับสนุนต่อกลยุทธ์ที่จะเกิดขึ้น มุ่งหมายสิ่งหนึ่งสิ่งใดที่ชัดเจน	(๕)	
๓.๗ จุดยืนทางยุทธศาสตร์ (Positioning)	(๗) ความมุ่งมั่นอันแน่วแน่ในการวางแผนพัฒนา ท้องถิ่นเพื่อให้บรรลุวิสัยทัศน์ขององค์กรปกครอง ส่วนท้องถิ่นซึ่งเกิดจากศักยภาพของพื้นที่จริงที่จะ นำไปสู่ผลสำเร็จทางยุทธศาสตร์	(๕)	

ประเด็นการพิจารณา	รายละเอียดหลักเกณฑ์	คะแนน เต็ม	คะแนนที่ ได้
๓.๘ แผนงาน	(๘) แผนงานหรือจุดมุ่งหมายเพื่อการพัฒนาในอนาคต กำหนดจุดมุ่งหมายในเรื่องใดเรื่องหนึ่งหรือแผนงานที่เกิดจากเป้าประสงค์ ตัวชี้วัด ค่าเป้าหมาย กลยุทธ์ จุดยืนทางยุทธศาสตร์ และยุทธศาสตร์ขององค์กรปกครองส่วนท้องถิ่นที่มีความชัดเจน นำไปสู่การจัดทำโครงการพัฒนาท้องถิ่นในแผนพัฒนาท้องถิ่นสี่ปี โดยระบุแผนงานและความเชื่อมโยงดังกล่าว	(๕)	
๓.๙ ความเชื่อมโยงของยุทธศาสตร์ในภาพรวม	(๙) ความเชื่อมโยงองค์รวมที่นำไปสู่การพัฒนาท้องถิ่นที่เกิดผลผลิต/โครงการจากแผนยุทธศาสตร์ชาติ ๒๐ ปี แผนพัฒนาเศรษฐกิจและสังคมแห่งชาติ ฉบับที่ ๑๒ Thailand ๔.๐ แผนพัฒนาภาค/แผนพัฒนากลุ่มจังหวัด/แผนพัฒนาจังหวัด ยุทธศาสตร์การพัฒนาขององค์กรปกครองส่วนท้องถิ่นในเขตจังหวัดและยุทธศาสตร์ขององค์กรปกครองส่วนท้องถิ่น	(๕)	
๓.๑๐ ผลผลิต/โครงการ	(๑๐) ผลผลิต/โครงการ เป็นผลผลิตที่เป็นชุดหรือเป็นโครงการที่เป็นชุด กลุ่มหรืออันหนึ่งอันเดียวกัน ลักษณะเดียวกัน เป็นต้น เพื่อนำไปสู่การจัดทำโครงการเพื่อพัฒนาท้องถิ่นในแผนพัฒนาท้องถิ่นสี่ปีอย่างถูกต้องและครบถ้วน	(๕)	
	<b>รวม</b>	<b>๑๐๐</b>	

## ๒. การติดตามและประเมินผลโครงการ

### ๒.๑ การติดตามและประเมินผลแผนพัฒนาท้องถิ่นสี่ปี สำหรับโครงการ

(๑) องค์กรประกอบ กรอบและแนวทางในการติดตามและประเมินผลระเบียบ วิธีในการติดตามและประเมินผล และกำหนดเครื่องมือที่ใช้ในการติดตามและประเมินผลโดยนำเสนอ ดังนี้

-แนวทางการพิจารณาการติดตามและประเมินผลโครงการ เพื่อความสอดคล้องแผนพัฒนาท้องถิ่นสี่ปี

ประเด็นการพิจารณา	คะแนน
๑.การสรุปสถานการณ์การพัฒนา	๑๐
๒.การประเมินผลการนำแผนพัฒนาท้องถิ่นสี่ปีไปปฏิบัติในเชิงปริมาณ	๑๐
๓.การประเมินผลการนำแผนพัฒนาท้องถิ่นสี่ปีไปปฏิบัติในเชิงคุณภาพ	๑๐
๔.ยุทธศาสตร์และแผนงาน	๑๐
๕.โครงการพัฒนา ประกอบด้วย	๖๐
๕.๑ ความชัดเจนของชื่อโครงการ	(๕)
๕.๒ กำหนดวัตถุประสงค์สอดคล้องกับโครงการ	(๕)
๕.๓ เป้าหมาย (ผลผลิตของโครงการ) มีความชัดเจนนำไปสู่การตั้งงบประมาณได้ถูกต้อง	(๕)
๕.๔ โครงการมีความสอดคล้องกับแผนยุทธศาสตร์ชาติ ๒๐ ปี	(๕)
๕.๕ เป้าหมาย (ผลผลิตของโครงการ) มีความสอดคล้องกับแผนพัฒนาเศรษฐกิจและสังคมแห่งชาติ ฉบับที่ ๑๒	(๕)
๕.๖ โครงการมีความสอดคล้องกับ Thailand ๔.๐	(๕)
๕.๗ โครงการสอดคล้องกับยุทธศาสตร์จังหวัด	(๕)
๕.๘ โครงการแก้ไขปัญหาความยากจนหรือการเสริมสร้างให้ประเทศชาติมั่นคง มั่งคั่ง ยั่งยืน ภายใต้หลักประชารัฐ	(๕)
๕.๙ งบประมาณมีความสอดคล้องกับเป้าหมาย (ผลผลิตของโครงการ)	(๕)
๕.๑๐ มีการประมาณการราคาถูกต้องตามหลักวิธีการงบประมาณ	(๕)
๕.๑๑ มีการกำหนดตัวชี้วัด (KPI) และสอดคล้องกับวัตถุประสงค์และผลที่คาดว่าจะได้รับ	(๕)
๕.๑๒ ผลที่คาดว่าจะได้รับสอดคล้องกับวัตถุประสงค์	(๕)
<b>รวม</b>	<b>๑๐๐</b>

ประเด็นการพิจารณา	รายละเอียดหลักเกณฑ์	คะแนน เต็ม	คะแนนที่ ได้
๑. การสรุปสถานการณ์ การพัฒนา	(๑) เป็นการวิเคราะห์กรอบการจัดทำยุทธศาสตร์ของ องค์กรปกครองส่วนท้องถิ่น (ใช้การวิเคราะห์ SWOT Analysis/Demand (Demand Analysis) /Global Demand และ Trend ปัจจัยและ สถานการณ์การเปลี่ยนแปลงที่มีผลต่อการพัฒนา อย่างน้อยต้องประกอบด้วยการวิเคราะห์ศักยภาพ ด้านเศรษฐกิจ, ด้านสังคม, ด้านทรัพยากรธรรมชาติและ สิ่งแวดล้อม)	๑๐	
๒. การประเมินผลการนำ แผนพัฒนาท้องถิ่นสู่ ปฏิบัติในเชิงปริมาณ	(๒.๑) การควบคุมที่มีการใช้ตัวเลขต่างๆ เพื่อนำมา ใช้วัดผลในเชิงปริมาณ เช่น การวัดจำนวนโครงการ กิจกรรม งานต่างๆ ก็คือผลผลิตนั่นเองว่าเป็นไป ตามที่ตั้งเป้าหมายเอาไว้หรือไม่ จำนวนที่ดำเนินการ จริงตามที่ได้กำหนดไว้เท่าไร จำนวนที่ไม่สามารถ ดำเนินการได้มีจำนวนเท่าไร สามารถอธิบายได้ตาม หลักประสิทธิภาพ (Efficiency) ของการพัฒนา ท้องถิ่นตามอำนาจหน้าที่ที่กำหนดไว้ (๒.๒) วิเคราะห์ผลกระทบ/สิ่งที่กระทบ (Impact) โครงการที่ดำเนินการในเชิงปริมาณ (Quantitative)	๑๐	
๓. การประเมินผลการนำ แผนพัฒนาท้องถิ่นสู่ ปฏิบัติในเชิงปริมาณ	(๓.๑) การประเมินประสิทธิผลของแผนพัฒนาในเชิง คุณภาพคือการนำเอาเทคนิคต่างๆ มาใช้เพื่อวัดว่า ภารกิจ โครงการ กิจกรรม งานต่างๆ ที่ดำเนินการ ในพื้นที่นั้นๆ ตรงต่อความต้องการของประชาชน หรือไม่และเป็นไปตามอำนาจหน้าที่หรือไม่ ประชาชนพึงพอใจหรือไม่ สิ่งของ วัสดุ ครุภัณฑ์ การดำเนินการต่างๆ มีสภาพหรือลักษณะถูกต้อง คงทน ถาวร สามารถใช้ได้ตามวัตถุประสงค์ หรือไม่ ซึ่งเป็นไปตามหลักประสิทธิผล (Effectiveness) ผลการปฏิบัติราชการที่บรรลุ	๑๐	

ประเด็นการพิจารณา	รายละเอียดหลักเกณฑ์	คะแนน เต็ม	คะแนนที่ ได้
	วัตถุประสงค์และเป้าหมายของแผนการปฏิบัติราชการตามที่ได้รับงบประมาณมาดำเนินการรวมถึงสามารถเทียบเคียงกับส่วนราชการหรือหน่วยงาน (๓.๒) วิเคราะห์ผลกระทบ/สิ่งที่กระทบ (Impact) โครงการที่ดำเนินการในเชิงคุณภาพ (Qualitative)		
๔.แผนงานและยุทธศาสตร์การพัฒนา	(๔.๑) วิเคราะห์แผนงาน งาน ที่เกิดจากด้านต่างๆ มีความสอดคล้องกับยุทธศาสตร์ขององค์กรปกครองส่วนท้องถิ่นในมิติต่างๆ จนนำไปสู่การจัดทำโครงการพัฒนาท้องถิ่นโดยใช้ SWOT Analysis/Demand (Demand Analysis)/Global Demand และ Trend หรือหลักการบูรณาการ (Integration) กับองค์กรปกครองส่วนท้องถิ่นที่มีพื้นที่ติดกัน (๔.๒) วิเคราะห์แผนงาน งาน ที่เกิดจากด้านต่างๆ ที่สอดคล้องกับการแก้ไขปัญหาความยากจนหลักประชารัฐ และหลักปรัชญาเศรษฐกิจพอเพียง และโดยเฉพาะเศรษฐกิจพอเพียงท้องถิ่น (ด้านการเกษตรและแหล่งน้ำ) (Local Sufficiency Economy Plan : LSEP)	๑๐	
๕.โครงการพัฒนา ๕.๑ ความชัดเจนของชื่อโครงการ	ควรประกอบด้วยข้อมูลดังนี้ (๑) เป็นโครงการที่มีวัตถุประสงค์สนองต่อแผนยุทธศาสตร์การพัฒนาขององค์กรปกครองส่วนท้องถิ่นและดำเนินการเพื่อให้การพัฒนาบรรลุตามวิสัยทัศน์ขององค์กรปกครองส่วนท้องถิ่นที่กำหนดไว้ ชื่อโครงการมีความชัดเจน มุ่งไปเรื่องใดเรื่องหนึ่งอ่านแล้วเข้าใจได้ว่าจะพัฒนาอะไรในอนาคต	๖๐ (๕)	

ประเด็นการพิจารณา	รายละเอียดหลักเกณฑ์	คะแนน เต็ม	คะแนนที่ ได้
๕.๒ กำหนดวัตถุประสงค์ สอดคล้องกับโครงการ	(๒) มีวัตถุประสงค์ชัดเจน (clear objective) โครงการต้องกำหนดวัตถุประสงค์สอดคล้องกับความเป็นมาของโครงการ สอดคล้องกับหลักการและเหตุผล วิธีการดำเนินงานต้องสอดคล้องกับวัตถุประสงค์ มีความเป็นไปได้ชัดเจนมีลักษณะเฉพาะเจาะจง	(๕)	
๕.๓ เป้าหมาย (ผลผลิตของโครงการ) มีความชัดเจน นำไปสู่การตั้งงบประมาณได้ถูกต้อง	(๓) สภาพที่อยากให้เกิดขึ้นในอนาคตเป็นทิศทางที่ต้องไปให้ถึง เป้าหมายต้องชัดเจน สามารถระบุจำนวนเท่าไร กลุ่มเป้าหมายคืออะไร มีผลผลิตอย่างไร กลุ่มเป้าหมาย พื้นที่ดำเนินงาน และระยะเวลาดำเนินงานอธิบายให้ชัดเจนว่าโครงการนี้จะทำที่ไหน เริ่มต้นในช่วงเวลาใดและจบลงเมื่อไร ใครคือกลุ่มเป้าหมายของโครงการหากกลุ่มเป้าหมายมีหลายกลุ่ม ให้บอกชัดเจนไปว่าใครคือกลุ่มเป้าหมายหลัก ใครคือกลุ่มเป้าหมายรอง	(๕)	
๕.๔ โครงการมีความสอดคล้องกับแผนยุทธศาสตร์ ๒๐ ปี	(๔) โครงการสอดคล้องกับ (๔.๑) ความมั่นคง (๔.๒) การสร้างความสามารถในการแข่งขัน (๔.๓) การพัฒนาและเสริมสร้างศักยภาพคน (๔.๔) การสร้างโอกาสความเสมอภาคและเท่าเทียมกันทางสังคม (๔.๕) การสร้างการเติบโตบนคุณภาพชีวิตที่เป็นมิตรต่อสิ่งแวดล้อม (๔.๖) การปรับสมดุลและพัฒนา ระบบการบริหารจัดการภาครัฐ เพื่อให้เกิดความมั่นคง มั่งคั่ง ยั่งยืน	(๕)	

ประเด็นการพิจารณา	รายละเอียดหลักเกณฑ์	คะแนน เต็ม	คะแนนที่ ได้
๕.๕ เป้าหมาย (ผลผลิตของโครงการ) มีความสอดคล้องกับแผนพัฒนาเศรษฐกิจและสังคมแห่งชาติ	(๕) โครงการมีความสอดคล้องกับแผนพัฒนาเศรษฐกิจและสังคมแห่งชาติ ฉบับที่ ๑๒ โดย (๕.๑) ยึดหลักปรัชญาของเศรษฐกิจพอเพียง (๕.๒) ยึดคนเป็นศูนย์กลางการพัฒนา (๕.๓) ยึดวิสัยทัศน์ภายใต้ยุทธศาสตร์ชาติ ๒๐ ปี (๕.๔) ยึดเป้าหมายอนาคตประเทศไทย ๒๕๗๙ (๕.๕) ยึดหลักการนำไปสู่การปฏิบัติให้เกิดผลสัมฤทธิ์อย่างจริงจังใน ๕ ปีที่ต่อยอดไปสู่ผลสัมฤทธิ์ที่เป็นเป้าหมายระยะยาว ภายใต้แนวทางการพัฒนา (๑) การยกระดับศักยภาพการแข่งขันและการหลุดพ้นกับดักรายได้ปานกลางสู่รายได้สูง (๒) การพัฒนาศักยภาพคนตามช่วงวัยและการปฏิรูประบบเพื่อสร้างสังคมสูงวัยอย่างมีคุณภาพ (๓) การลดความเหลื่อมล้ำทางสังคม (๔) การรองรับการเชื่อมโยงภูมิภาคและความเป็นเมือง (๕) การสร้างความเจริญเติบโตทางเศรษฐกิจและสังคมอย่างเป็นมิตรกับสิ่งแวดล้อม (๖) การบริหารราชการแผ่นดินที่มีประสิทธิภาพ	(๕)	



ประเด็นการพิจารณา	รายละเอียดหลักเกณฑ์	คะแนน เต็ม	คะแนนที่ ได้
๕.๖ โครงการมีความสอดคล้องกับ Thailand ๔.๐	(๖) โครงการมีลักษณะหรือสอดคล้องกับการปรับเปลี่ยนโครงสร้างเศรษฐกิจไปสู่ Value-Based Economy หรือเศรษฐกิจที่ขับเคลื่อนด้วยนวัตกรรม ทำน้อยได้มาก เช่น (๖.๑) เปลี่ยนจากการผลิตสินค้าโภคภัณฑ์ไปสู่สินค้าเชิงนวัตกรรม (๖.๒) เปลี่ยนจากการขับเคลื่อนประเทศด้วยภาคอุตสาหกรรมไปสู่การขับเคลื่อนด้วยเทคโนโลยี ความคิดสร้างสรรค์และนวัตกรรม (๖.๓) เปลี่ยนจากการเน้นภาคการผลิตสินค้าไปสู่การเน้นภาคบริการมากขึ้น รวมถึงโครงการที่เติมเต็มด้วยวิทยาการ ความคิดสร้างสรรค์ นวัตกรรม วิทยาศาสตร์ เทคโนโลยี และการวิจัยและพัฒนา แล้วต่อยอดความได้เปรียบเชิงเปรียบเทียบ เช่น ด้านการเกษตร เทคโนโลยีชีวภาพ สาธารณสุข วัฒนธรรม ฯลฯ	(๕)	
๕.๗ โครงการสอดคล้องกับยุทธศาสตร์จังหวัด	(๗) โครงการพัฒนาท้องถิ่นมีความสอดคล้องกับห้วงระยะเวลาของแผนพัฒนาจังหวัดที่ได้กำหนดขึ้น เพื่อขับเคลื่อนการพัฒนาท้องถิ่นเสมือนหนึ่งการขับเคลื่อนการพัฒนาจังหวัด ซึ่งไม่สามารถแยกส่วนใดส่วนหนึ่งออกจากกันได้ นอกจากนี้โครงการพัฒนาท้องถิ่นต้องเป็นโครงการเชื่อมต่อหรือเดินทางไปด้วยกันกับยุทธศาสตร์จังหวัดที่ได้กำหนดขึ้นที่เป็นปัจจุบัน	(๕)	

ประเด็นการพิจารณา	รายละเอียดหลักเกณฑ์	คะแนน เต็ม	คะแนนที่ ได้
๕.๘ โครงการแก้ไขปัญหาความยากจนหรือการเสริมสร้างให้ประเทศชาติมั่นคง มั่งคั่ง ยั่งยืน ภายใต้อัตลักษณ์หลักประชารัฐ	(๘) เป็นโครงการที่ดำเนินการภายใต้พื้นฐานความพอเพียงที่ประชาชนดำเนินการเองหรือร่วมดำเนินการ เป็นโครงการต่อยอดและขยายได้ เป็นโครงการที่ประชาชนต้องการเพื่อให้เกิดความยั่งยืน ซึ่งมีลักษณะที่จะให้ท้องถิ่นมีความมั่นคง มั่งคั่ง ยั่งยืน เป็นท้องถิ่นที่พัฒนาแล้ว ด้วยการพัฒนาตามปรัชญาเศรษฐกิจพอเพียง และเศรษฐกิจพอเพียงท้องถิ่น (ด้านการเกษตรและแหล่งน้ำ) (LSEP)	(๕)	
๕.๙ งบประมาณมีความสอดคล้องกับเป้าหมาย (ผลผลิตของโครงการ)	(๙) งบประมาณโครงการพัฒนาจะต้องคำนึงถึงหลักสำคัญ ๕ ประการในการจัดทำโครงการ ได้แก่ (๙.๑) ความประหยัด (Economy) (๙.๒) ความมีประสิทธิภาพ (Efficiency) (๙.๓) ความมีประสิทธิภาพ (Effectiveness) (๙.๔) ความยุติธรรม (Equity) (๙.๕) ความโปร่งใส (Transparency)	(๕)	
๕.๑๐ มีการประมาณการราคาถูกต้องตามหลักวิธีการงบประมาณ	(๑๐) การประมาณการราคาเพื่อการพัฒนาต้องให้สอดคล้องกับโครงการ ถูกต้องตามหลักวิชาการ ทางช่าง หลักของราคากลาง ราคากลางท้องถิ่น มีความโปร่งใสในการกำหนดราคาและตรวจสอบได้ในเชิงประจักษ์ มีความคลาดเคลื่อนไม่มากกว่าหรือไม่ต่ำกว่าร้อยละห้าของการนำไปตั้งงบประมาณ ใช้จ่ายในข้อบัญญัติ/เทศบัญญัติ เงินสะสม หรือ ใช้จ่ายพัฒนาที่ปรากฏในรูปแบบอื่นๆ	(๕)	

ประเด็นการพิจารณา	รายละเอียดหลักเกณฑ์	คะแนน เต็ม	คะแนนที่ ได้
๕.๑๑ มีการกำหนดตัวชี้วัด (KPI) และสอดคล้องกับ วัตถุประสงค์และผลที่คาดว่าจะได้รับ	(๑๑) มีการกำหนดดัชนีชี้วัดผลงาน Key Performance Indicator : KPI ที่สามารถวัดได้ (measurable) ใช้บอกประสิทธิผล (Effectiveness) ใช้บอกประสิทธิภาพ (Efficiency) ได้ เช่น การกำหนดความพึงพอใจ การกำหนดร้อยละ การกำหนดอันเกิดจากผลของวัตถุประสงค์ที่เกิดขึ้นที่ได้รับ (การคาดการณ์ คาดว่าจะได้รับ)	(๕)	
๕.๑๒ ผลที่คาดว่าจะได้รับ สอดคล้องกับวัตถุประสงค์	(๑๒) ผลที่ได้รับเป็นสิ่งที่เกิดขึ้นได้จริงจากการ ดำเนินการตามโครงการพัฒนา ซึ่งสอดคล้องกับ วัตถุประสงค์ที่ตั้งไว้ การได้ผลหรือผลที่เกิดขึ้นจะต้อง เท่ากับวัตถุประสงค์หรือมากกว่าวัตถุประสงค์ ซึ่งการ เขียนวัตถุประสงค์ควรคำนึงถึง (๑๒.๑) มีความเป็นไปได้และมีความเฉพาะเจาะจงในการ ดำเนินงานตามโครงการ (๑๒.๒) วัดและประเมินผล ระดับของความสำเร็จได้ (๑๒.๓) ระบุสิ่งที่ต้องการ ดำเนินงานอย่างชัดเจนและเฉพาะเจาะจงมากที่สุด และสามารถปฏิบัติได้ (๑๒.๔) เป็นเหตุเป็นผล สอดคล้องกับความเป็นจริง (๑๒.๕) ส่งผลต่อการบ่ง บอกรเวลาได้	(๕)	

(คะแนนรวม ๑๐๐ คะแนน เกณฑ์ที่ควรได้เพื่อให้เกิดความสอดคล้องและขับเคลื่อนการพัฒนาท้องถิ่นขององค์กรปกครองส่วนท้องถิ่น ไม่ควรน้อยกว่าร้อยละ ๘๐ (๘๐ คะแนน))

## ๒.๒ การติดตามและประเมินผลยุทธศาสตร์และโครงการ

### (๑) กรอบและแนวทางในการติดตามและประเมินผล

๑.๑ กำหนดกรอบและแนวทางในการติดตามและประเมินผลสอดคล้องกับระเบียบกระทรวงมหาดไทยว่าด้วยการจัดทำแผนพัฒนาขององค์กรปกครองส่วนท้องถิ่น พ.ศ. ๒๕๔๘ ข้อ ๒๙

๑.๒ กำหนดกรอบเวลา (Time & Time Frame) ความสอดคล้อง (Relevance) ความเพียงพอ (Adequacy) ความก้าวหน้า (Progress) ประสิทธิภาพ (Efficiency) ประสิทธิผล (Effectiveness) ผลลัพธ์และผลผลิต (Outcome and Output) การประเมินผลกระทบ การประเมินผลกระบวนการ (Process Evaluation) เป็นต้น

๑.๓ กำหนดแนวทางการวิเคราะห์สภาพแวดล้อมการติดตามและประเมินผลมีความจำเป็นที่จะต้องวิเคราะห์สภาพแวดล้อมของท้องถิ่น ทั้งในระดับหมู่บ้าน/ชุมชน ตำบล และอาจรวมถึงอำเภอและจังหวัดด้วย เพราะหมู่บ้าน/ชุมชน/ตำบล/องค์กร/หน่วยงานต่างๆ ล้วนมีปฏิสัมพันธ์ซึ่งกันและกันกับสิ่งแวดล้อมภายใต้สังคมที่เป็นทั้งระบบเปิดมากกว่าระบบปิดในปัจจุบัน

### (๒) ระเบียบ วิธีในการติดตามและประเมินผล

ระเบียบ วิธีในการติดตามและประเมินผล วิธีการในการติดตามและประเมินผลยุทธศาสตร์ ซึ่งจะต้องกำหนดวิธีการติดตามและประเมินผล กำหนดช่วงเวลาในการติดตามและประเมินผล โดยมีองค์ประกอบที่สำคัญอย่างน้อย ๒ ประการดังนี้

๒.๑ ระเบียบ ในการติดตามและประเมินผลแผนพัฒนา ระเบียบวิธีในการติดตามและประเมินผลยุทธศาสตร์การพัฒนา ควรมีองค์ประกอบใหญ่ๆที่สำคัญ ๓ ประการ คือ (๑) ผู้เข้าร่วมติดตามและประเมินผล อันได้แก่ คณะกรรมการติดตามและประเมินผล ผู้รับผิดชอบแผนยุทธศาสตร์การพัฒนา ประชาชนในท้องถิ่น ผู้มีส่วนเกี่ยวข้อง และผู้มีส่วนได้เสีย (Stakeholders) ในท้องถิ่นนั้นๆ (๒) เครื่องมือ อันได้แก่ เครื่องมือ อุปกรณ์หรือสิ่งที่ใช้เป็นสื่อสำหรับการติดตามและประเมินผล (๓) กระบวนการ อันได้แก่ วิธีการที่จะดำเนินการติดตามและประเมินผล จะต้องศึกษาเอกสารที่เกี่ยวข้องกับยุทธศาสตร์ โครงการ ซึ่งเป็นการตรวจดูเอกสารหลักฐานต่างๆ ที่เกี่ยวข้องกับพัฒนาท้องถิ่น เอกสารการเบิกจ่ายงบประมาณ เช่น ถนน แม่น้ำ ลำคลอง ครัวเรือนที่ดินและสิ่งก่อสร้างต่างๆ กลุ่มผลประโยชน์ต่างๆ เพื่อตรวจสอบว่าดำเนินการให้เป็นไปตามวัตถุประสงค์และได้รับผลตามที่ตั้งไว้หรือไม่ ทรัพยากรต่างๆ มีอยู่จริงหรือไม่ สภาพของทรัพยากรนั้นเป็นเช่นไร เป็นต้น

๒.๒ วิธีในการติดตามและประเมินผลแผนพัฒนา (๑) การออกแบบการติดตามและประเมินผล การออกแบบเพื่อการติดตามและประเมินผลแผนพัฒนามีเป้าหมายเพื่อมุ่งตอบปัญหาการติดตามและประเมินผลได้อย่างตรงประเด็น อธิบายหรือควบคุมความผันแปรของยุทธศาสตร์ที่จะเกิดขึ้นได้ (๒) วิธีการเก็บรวบรวมข้อมูลการติดตามและประเมินผลยุทธศาสตร์ โครงการพัฒนา โดยการสำรวจ (survey) เป็นการรวบรวมข้อมูลจากบันทึกหรือทะเบียนที่มีผู้จัดทำไว้แล้ว หรืออาจเป็นข้อมูลที่คณะกรรมการติดตามและประเมินผลต้องจดบันทึก (record) สังเกต (observe) หรือวัด (measurement) โดยคณะกรรมการติดตามและประเมินผลจะต้อง

ดำเนินการในพื้นที่จากผู้มีส่วนเกี่ยวข้อง เจ้าหน้าที่/บุคลากรขององค์กรปกครองส่วนท้องถิ่น เป็นข้อมูลที่มีอยู่ตาม ธรรมชาติ พฤติกรรม ความต้องการ ซึ่งศึกษาได้โดยวิธีการสังเกตและสามารถวัดได้

(๓) กำหนดเครื่องมือที่ใช้ในการติดตามและประเมินผล

กำหนดเครื่องมือที่ใช้ในการติดตามและประเมินผล เครื่องมือในการติดตามและประเมินผลยุทธศาสตร์ ประกอบด้วย การทดสอบและการวัด การสัมภาษณ์ การสังเกต การสำรวจ และเอกสาร

๓.๑ การทดสอบและการวัด (Tests & Measurements) วิธีการนี้จะทำการทดสอบและวัดผลเพื่อดูระดับการเปลี่ยนแปลง ซึ่งรวมถึงแบบทดสอบต่างๆ การประเมินการปฏิบัติงาน และแนวทางการวัด จะใช้เครื่องมือใดในการทดสอบและการวัด เช่น การทดสอบและการวัดโครงการก่อสร้างถนนคอนกรีตเสริมเหล็ก เป็นต้น

๓.๒ การสัมภาษณ์ (Interviews) อาจเป็นการสัมภาษณ์เดี่ยว หรือกลุ่มก็ได้ การสัมภาษณ์เป็นการยืนยันว่า ผู้มีส่วนเกี่ยวข้อง ผู้ได้รับผลกระทบมีความเกี่ยวข้องและได้รับผลกระทบในระดับใด คณะกรรมการติดตามและประเมินผล จะต้องกำหนดแนวทางการสัมภาษณ์ด้วย โดยทั่วไปการสัมภาษณ์ถูกแบ่งออกเป็น ๒ ประเภท คือ การสัมภาษณ์แบบเป็นทางการหรือกึ่งทางการ (formal or semi-formal interview) ซึ่งใช้แบบสัมภาษณ์แบบมีโครงสร้าง (structure interviews) ดำเนินการสัมภาษณ์ และการสัมภาษณ์แบบไม่เป็นทางการ (informal interview) ซึ่งคล้ายๆ กับการพูดสนทนาอย่างไม่มีพิธีรีตอง ไม่เคร่งครัดในขั้นตอน

๓.๓ การสังเกต (Observations) คณะกรรมการติดตามและประเมินผลใช้การสังเกตเพื่อเฝ้าดูว่ากำลังเกิดอะไรขึ้นกับการพัฒนาท้องถิ่น ต้องมีการบันทึกการสังเกต แนวทางในการสังเกตและกำหนดการดำเนินการสังเกต (๑) การสังเกตแบบมีส่วนร่วม (Participant observation) เป็นวิธีการสังเกตที่คณะกรรมการติดตามและประเมินผล เข้าไปใช้ชีวิตร่วมกับบุคคล ชุมชน มีกิจกรรมร่วมกัน (๒) การสังเกตแบบไม่มีส่วนร่วม (Non-participant observation) หรือการสังเกตโดยตรง (Direct observation) เป็นการสังเกต บันทึกลักษณะทางกายภาพ โครงสร้าง และความสัมพันธ์ของสมาชิกในสังคม หมู่บ้าน/ชุมชนนั้นๆ

๓.๔ การสำรวจ (surveys) ในที่นี้หมายถึง การสำรวจเพื่อประเมินความคิดเห็น การรับรู้ทัศนคติ ความพึงพอใจ ความต้องการของยุทธศาสตร์ คณะกรรมการติดตามและประเมินผลจะต้องมีการบันทึกการสำรวจและทิศทางการสำรวจ

๓.๕ เอกสาร (Documents) การติดตามและประเมินผลยุทธศาสตร์ มีความจำเป็นอย่างยิ่งที่จะต้องใช้อเอกสาร ซึ่งเป็นเอกสารที่เกี่ยวข้องกับยุทธศาสตร์การพัฒนา ปัญหาความต้องการของประชาชนในท้องถิ่น สาเหตุของปัญหา แนวทางการแก้ไขปัญหา ตลอดจนการกำหนดเป้าหมาย แนวทางการพัฒนา พันธกิจ และวิสัยทัศน์ขององค์กรปกครองส่วนท้องถิ่น

### ๓. สรุปผลการพัฒนาท้องถิ่นในภาพรวม

#### ๓.๑ การวัดผลในเชิงปริมาณและเชิงคุณภาพ

โดยใช้แบบสำหรับการติดตามและประเมินผลเชิงปริมาณและคุณภาพ

- (๑) แบบตัวบ่งชี้การปฏิบัติงาน (Performance Indicators)
  - (๒) แบบบัตรคะแนน (Scorecard Model) แบบบัตรคะแนน หรือ Scorecard Model ของ Kaplan& Norton
  - (๓) แบบมุ่งวัดผลสัมฤทธิ์ (Result Framework Model (RF))
  - (๔) แบบเชิงเหตุผล (Logical Model) ตัวแบบเชิงเหตุผล หรือ Logical Model
  - (๕) แบบวัดกระบวนการปฏิบัติงาน (Process Performance Measurement System (PPMS)) ระบบการวัดกระบวนการปฏิบัติงานหรือ PPMS
  - (๖) แบบการประเมินโดยใช้วิธีการแก้ปัญหาหรือเรียนรู้จากปัญหาที่เกิดขึ้นหรือ Problem-Solving Method
  - (๗) แบบการประเมินแบบมีส่วนร่วม (Participatory Methods)
  - (๘) แบบการประเมินผลกระทบ (Impact Evaluation)
  - (๙) แบบการประเมินความเสี่ยง (Risk Assessment Model)
  - (๑๐) แบบการประเมินตนเอง (Self-assessment Model) และ
  - (๑๑) แบบอื่น ๆ ที่องค์กรปกครองส่วนท้องถิ่นกำหนดขึ้น ทั้งนี้ต้องอยู่ภายใต้กรอบตามข้อ (๑) - (๑๐) หรือเป็นแบบผสมก็ได้
- เชิงปริมาณ (Quantity) เชิงคุณภาพ (Quality) ผลที่ได้จริง ๆ คืออะไร ค่าใช้จ่าย (Cost) เวลา (Time) เป็นไปตามที่กำหนดไว้หรือไม่
  - ประชาชนได้ประโยชน์อย่างไรหรือราชการได้ประโยชน์อย่างไร
  - วัดผลนั้นได้จริงหรือไม่ หรือวัดได้เท่าไร (Key Performance Indicators : KPIs)
  - ผลกระทบ (Impact)
  - โครงสร้างพื้นฐานได้รับการพัฒนาดีขึ้น

### ๔. ข้อเสนอแนะในการจัดทำแผนพัฒนาท้องถิ่นในอนาคต

#### ๔.๑ ผลกระทบนำไปสู่นาคต (เช่น จะทำ สนับสนุน ส่งเสริม ป้องกัน อย่างไร เป็นต้น)

- พัฒนาด้านเศรษฐกิจสู่การเติบโตอย่างมีคุณภาพและอย่างยั่งยืน
- พัฒนาความเข้มแข็งภาคเกษตร
- จัดการทรัพยากรธรรมชาติและสิ่งแวดล้อมอย่างยั่งยืน

๔.๒ ข้อสังเกต ข้อเสนอแนะ ผลจากการพัฒนา  
 (รวมถึงองค์ประกอบสำคัญของข้อมูลเพื่อนำไปสู่ข้อเสนอแนะ เป็นต้น)  
 -ควรก่อสร้างบำรุงรักษาถนน สะพาน ทางเท้าตามซอยต่างๆ ให้มากกว่าเดิม และควรก่อสร้างพังกั้นน้ำ  
 เพื่อป้องกันริมตลิ่งพังและบ้านเรือนราษฎรไม่ให้เกิดความเสียหาย

#### ประโยชน์ของการติดตามและประเมินผล

๑. ทำให้ภารกิจต่างๆของบุคลากรในองค์กรปกครองส่วนท้องถิ่นแต่ละคน แต่ละสำนัก/กอง มีความสอดคล้องกัน  
 ประสานการทำงานให้เป็นองค์รวมของหน่วยงาน
๒. สามารถทำให้เป้าหมายขององค์กรปกครองส่วนท้องถิ่นเกิดความสำเร็จตามเป้าหมายหลัก มีความสอดคล้องและ  
 เกิดประสิทธิภาพและประสิทธิผล
๓. ทำให้วิธีการปฏิบัติดำเนินการไปแนวทางเดียวกัน
๔. ช่วยให้การใช้ทรัพยากรต่างๆ เกิดความประหยัด คุ่มค่า ไม่เสียประโยชน์
๕. สามารถรักษาคุณภาพของงานหรือภารกิจให้เป็นไปและตรงตามวัตถุประสงค์ของโครงการ กิจกรรม  
 งานต่างๆ และประชาชนพึงพอใจเมื่อได้รับการบริการ
๖. สามารถกำหนดมาตรการต่างๆ สำหรับการปรับปรุงแก้ไขและป้องกันความผิดพลาดที่จะเกิดขึ้นได้